

Ministerio
de
Agricultura

MINISTERIO DE AGRICULTURA
SERVICIO DE ESTADÍSTICA.

DIRECCION GENERAL DE MONTES
SECCION DE ESTADISTICA Y ECONOMIA

ESTADISTICA FORESTAL
DE ESPAÑA

AÑO 1948-49



ESTADISTICA FORESTAL DE ESPAÑA, 1948-49

MADRID, 1951

19964

R. 19964

ESTADISTICA FORESTAL DE ESPAÑA

MINISTERIO DE AGRICULTURA
SERVICIO DE ESTADISTICA

DIRECCION GENERAL DE MONTES
SECCION DE ESTADISTICA Y ECONOMIA

ESTADISTICA FORESTAL
DE ESPAÑA

AÑO 1948-49



MADRID, 1951

OBSERVACIONES

Se ruega que en caso de reproducción de datos o cuadros contenidos en esta ESTADÍSTICA FORESTAL, se indique expresamente su procedencia.

Para la mejor interpretación de los datos consignados en este trabajo consúltese la ESTADÍSTICA FORESTAL DE ESPAÑA correspondiente al año 1946-47, donde los principales términos aparecen debidamente aclarados.

A los gastos de impresión de esta ESTADÍSTICA FORESTAL ha contribuido el SERVICIO DE CAPACITACIÓN Y PROPAGANDA del Ministerio de Agricultura.

SUMARIO

	Páginas
Prólogo	5
Introducción	9
Resumen numérico general.	
Distribución de la superficie forestal de España	27
Producción	27
Valoración	27
Resumen numérico por regiones.	
Regiones forestales de España	31
Superficie forestal de España	32
Distribución de la superficie forestal	33
Producción	34
Valoración	35
Número de montes y su superficie.	
Número de montes de todas clases	39
Superficie de los montes del Estado	40
Superficie de los montes de utilidad pública, de pueblos y establecimientos	41
Resumen de superficies de los montes de utilidad pública	42
Superficie de los montes de libre disposición de los pueblos	43
Superficie de los montes de particulares	44
Resumen de superficies de los montes de régimen privado	45
Superficie total de los montes de todas clases	46
Productos de los montes.	
Maderas.—Cortas en montes del Estado	49
Maderas.—Cortas en montes de utilidad pública (Conjunto)	49
Maderas.—Cortas de coníferas en montes de utilidad pública	50
Maderas.—Cortas de coníferas en montes de propiedad particular	51
Maderas.—Cortas de coníferas en el total de montes	52
Maderas.—Cortas de cupulíferas en montes de utilidad pública	53
Maderas.—Cortas de cupulíferas en montes de propiedad particular	54
Maderas.—Cortas de cupulíferas en el total de montes	55
Maderas.—Cortas de especies varias en montes de utilidad pública	56
Maderas.—Cortas de especies varias en montes de propiedad particular	57
Maderas.—Cortas de especies varias en el total de montes	58
Maderas.—Distribución de cortas en montes de todas clases	59
Leñas.—Cortas en montes del Estado	60
Leñas.—Cortas en montes de utilidad pública (Conjunto)	60
Leñas.—Cortas por especies en montes de utilidad pública	61
Leñas.—Cortas por especies en montes de propiedad particular	62
Leñas.—Cortas por especies en el total de montes	63
Leñas.—Resumen general	64
Pastos.—Superficies totales	65
Pastos.—Aprovechamientos en montes del Estado	66
Pastos.—Aprovechamientos en montes de utilidad pública	67
Resina y corcho.—Montes del Estado	68
Resina.—Montes de utilidad pública (Conjunto)	68
Corcho.—Montes de utilidad pública (Conjunto)	68
Resina.—Montes de todas clases	69
Corcho.—Montes de todas clases	69
Esparto.—Montes de todas clases	69
Productos varios.—En montes de utilidad pública	70
Productos varios.—En montes de todas clases	70
Valoración de los productos de los montes.	
Valoración de los productos de los montes del Estado	73
Valoración total de los productos de los montes de utilidad pública	74
Valoración de las maderas de los montes de todas clases	75
Valoración de las leñas de los montes de todas clases	76
Valoración de los pastos de los montes de todas clases	77
Valoración de las resinas de los montes de todas clases	78

	Páginas
Valoración del corcho de los montes de todas clases	78
Valoración del esparto de los montes de todas clases	79
Valoración de productos varios de los montes de utilidad pública	80
Valoración de productos varios de los montes de todas clases	81
Resumen de la valoración de todos los productos de los montes de todas clases	82

Actividades de los servicios forestales del Estado.

Montes del Estado: Aumento de superficie desde 1940	85
Montes ordenados de utilidad pública: Posibilidades anuales	86
Repoblaciones: Resumen del repoblado nuevo en 1949	87
Repoblaciones: Resumen de la labor del Patrimonio Forestal del Estado	88
Resumen, por especies, de la producción de semillas forestales en España	89 y 90

Pesca fluvial.

Ríos salmoneros	92 y 93
Ríos trucheros	94 a 97
Lagos de interés piscícola	98 y 99

Estadística forestal de la Zona del Protectorado Español de Marruecos.

Distribución de la superficie total	103
Distribución de la superficie forestal	103
Cortas de maderas en el quinquenio 1945-1949	103
Cortas de leñas en el quinquenio 1945-1949	104
Producción de corcho en el quinquenio 1945-1949	104
Producción de palmito en el quinquenio 1945-1949	104
Producción de esparto en el quinquenio 1945-1949	104
Actividades del Servicio Forestal de Marruecos	105
Comercio de maderas (Importaciones y Exportaciones)	106

Estadística forestal del territorio de la Guinea española.

Distribución de la superficie total	109
Producción de maderas en el quinquenio 1945-1949	109 y 110
Otros productos forestales en el quinquenio 1945-1949	111

Los productos forestales en el comercio exterior de España.

Madera fina	115 y 116
Madera ordinaria	117
Madera de raja	118
Madera para cajas, mimbres y troncos para pasta de papel	119
Pipería, carbonos y leñas	119
Colofonias, breas y otros productos resinosos.—Aguarrás.—Cortezas curtientes.—Regaliz	120
Corcho y sus manufacturas	121 y 122
Esparto, mimbre y sus manufacturas	123
Pasta de madera	124
Comercio exterior de España en productos forestales: Totales por países	125 y 126
Resumen del comercio exterior de productos forestales	127

GRAFICOS:

	Frente a la página
1.º—Distribución general de la superficie forestal de España	28
2.º—Valoración general de la producción forestal de España	28
3.º—Producción de maderas	70
4.º—Producción de resinas	70
5.º—Producción de corcho	70
6.º—Producción de esparto	70
7.º—Producción de semillas	90
8.º—Plano forestal de la Zona de Marruecos	102
9.º—Croquis dasográfico de la Guinea Española	108
10.—Exportación de productos forestales de la Guinea Española	112

FOTOGRAFIAS:

1.—Un cedral de la Zona del Protectorado Español de Marruecos	104
2.—Otra imagen del monte de cedro en la Zona del Protectorado Español de Marruecos	105
3.—Cedros de las altas serranías de Ketama o Tazaot. en la Zona del Protectorado Español de Marruecos	105
4.—Un panorama desde las playas del Golfo de Guinea	108
5.—Transporte de maderas mediante tractores	110
6.—Transporte de maderas para su embarque con destino a la Península	111

PROLOGO

El Servicio de Estadística ofrece en este nuevo volumen de la ESTADÍSTICA FORESTAL DE ESPAÑA los datos estadísticos referentes a los montes españoles en el año forestal 1948-49.

Reúne este volumen, como los de años anteriores, las cifras relativas a la superficie forestal, a la producción de los montes y a la valoración de los productos extraídos de ellos. Incluye también el resumen de la labor de los Servicios Forestales del Estado en 1949 y el del comercio exterior de productos forestales en el mismo año de 1949. Por primera vez recoge esta ESTADÍSTICA FORESTAL otras informaciones de especial interés, a saber: la producción española de semillas forestales, la producción forestal de la Zona de Protectorado español en Marruecos, la producción forestal de los Territorios españoles del Golfo de Guinea y, también, un avance de localización de la riqueza piscícola de las aguas continentales españolas.

Los datos relativos a la superficie forestal vuelven a darse completos en esta ESTADÍSTICA, pero sólo difieren ligeramente de los publicados en la correspondiente a 1946-47, como resultado de diversas correcciones y rectificaciones. Se trata, por consiguiente, de modificaciones de carácter estadístico.

Los datos sobre producción forestal y valoración de la misma se ofrecen en forma análoga a la establecida en volúmenes anteriores. Pero el presente trabajo introduce una ampliación importante, aunque sólo tenga todavía el carácter de un avance de estimación. Por primera vez se consignan y valoran los que aquí se denominan "Frutos diversos" (bellota, castaña y piñón), recogidos en los montes de régimen privado. La inclusión de estos datos obliga a tener cuidado al tratar de comparar con años anteriores el valor de los productos forestales de 1948, pues esta partida de "Frutos diversos", en lo que corresponde a los montes de régimen privado, arroja un valor muy considerable. La valoración de todos los productos forestales en toda clase de montes en el año 1948-49 representa 1.262 millones de pesetas, aproximadamente, frente a 1.204 millones en 1947-48. Ahora bien; si a la valoración del año 1947-48 se suma la indicada partida de "Frutos diversos" en los montes de régimen privado—que representa para 1948-49 unos 399 millones de pesetas—, se llega a un total de 1.603 millones de pesetas.

Reducidos así a términos bastante comparables los valores de los dos últimos años, la valoración de los productos forestales en 1948-49 resulta ser el 79 por 100, aproximadamente, de la que alcanzaron estos productos en 1947-48. Se debe esta disminución a la contracción de las producciones extraídas de los montes y a la baja de los precios alcanzados por ellas. De los productos principales (madera, resina, corcho, esparto, pastos y leñas) sólo los pastos y las leñas tuvieron en 1948 precios superiores al año anterior.

Las importantes aportaciones estadísticas que aquí aparecen por vez primera no hubieran sido posibles sin la colaboración, tanto de la Dirección General de Marruecos y Colonias como de la Alta Comisaría de España en Marruecos. A ambos Organismos se expresa desde este lugar el agradecimiento del Servicio de Estadística del Ministerio de Agricultura.

Esta ESTADÍSTICA FORESTAL entera es otra vez el resultado de la labor constante de la Sección de Estadística y Economía de la Dirección General de Montes.

Todos los datos de esta ESTADÍSTICA FORESTAL han sido recogidos por las dependencias de la Administración Forestal del Estado. La Sección de Estadística y Economía de la Dirección General de Montes ha depurado estos datos y preparado la Introducción, los cuadros estadísticos y los gráficos.

Junio de 1951.

El Jefe del Servicio de Estadística.

3

INTRODUCCION

Esta nueva ESTADÍSTICA FORESTAL, correspondiente al año 1948-49, ve la luz con algunas correcciones y mejoras. No requieren explicación previa sus páginas; pero puede considerarse de interés resumir, antes de exponer los datos referentes al periodo aludido, el comentario que surge de su comparación con la ESTADÍSTICA FORESTAL del año anterior, ya que de tal examen pueden deducirse enseñanzas o consecuencias útiles para los lectores.

DISTRIBUCIÓN DE LA SUPERFICIE FORESTAL DE ESPAÑA.—Puede apreciarse un aumento en el área ocupada por los *Montes de Utilidad Pública*, debido a la adquisición, por parte del Estado, de nuevos predios, con el fin de incrementar su Patrimonio Forestal. Asimismo cabe señalar un ligero aumento en la cifra expresiva de la extensión de los *Montes de Propiedad Privada*, merced al conocimiento de nuevas declaraciones de tal tipo de fincas forestales.

En cuanto a la clasificación de los montes por las "formas de masa" que pueblan su área, el mayor rigor en la definición de cada caso ha conducido a un reajuste más próximo a la realidad que el expuesto en el pasado año. Tal clasificación crítica de las formas de masa ha dado lugar en un principio a un ligero aumento de la superficie de los montes altos entre aquellos que se consideran de Utilidad Pública; a cierta disminución de la misma forma de masa dentro del dominio privado y a un ligero descenso de la cifra total de superficies pobladas por montes altos, producido por un mejor conocimiento de la distribución de la superficie de cada una de las referidas formas de masa. Por la misma razón de mejor delimitación de casos dudosos o intermedios varían las superficies dominadas por los montes medios y montes bajos, sin que sea excesivamente apreciable el cambio del conjunto respecto al anterior año forestal.

La realidad de la política repobladora del Estado se hace patente en el hecho de la disminución del terreno ocupado por matorral, que, como es lógico, ha cedido su área, en la fracción repoblada, al monte alto. Aumentan, en cambio, las extensiones cubiertas por pastizales y atochares, debiéndose atribuir este incremento a las declaraciones formuladas por sus propietarios, que paulatinamente van contribuyendo a componer un cuadro más completo y más definido de la situación forestal del territorio español.

Las extensiones comprendidas bajo el epígrafe "Otras superficies" disminuyen con relación a la cuantía del año anterior, y ello como corrección también que contribuye al propósito de alcanzar una distribución ajustada en lo posible a la realidad física que ofrecen nuestros montes.

Esta intención ha conducido a rectificar otras inexactitudes, aunque todavía no se consideran definitivos los datos que este trabajo encierra. Dentro del resumen numérico que componen dichas rectificaciones, la incorporación a capítulos concretos de predios no declarados y hoy clasificados en su debido lugar, justifica el hecho de que la superficie forestal no declarada disminuya en 53.624 Ha. respecto a las cifras que en la ESTADÍSTICA de 1947-48 aparecieron. Como consecuencia de ello aumenta en la misma cifra de 53.624 Ha. la cabida total forestal del país que podemos llamar declarada, pasando de 24.602.756 Ha. a 24.656.380 Ha. y quedando, como es lógico, invariable la superficie total forestal, que, como en años anteriores, se fija en 25.139.160 Ha.

REGIONES FORESTALES DE ESPAÑA: SU EXTENSIÓN.—Según los últimos datos publicados por el Instituto Nacional de Estadística, y que se recogen en el actual trabajo, se ha rectificado en la pequeña cantidad de 1.500 Ha. la superficie total de nuestro país en comparación con la aparecida en la anterior ESTADÍSTICA. Tal variación obedece a la corrección de la superficie de ciertas provincias, la cual, como se ve, no alcanza importancia relativa alguna respecto a los 50.000.000 de Ha. que abarca nuestro territorio.

Los totales de las superficies forestales atribuidos a cada una de las regiones en que se considera dividida España se conservan sin otras excepciones que las correspondientes a las regiones levantina, Andalucía septentrional y centro-occidental, donde cabe registrar ligeros aumentos, merced al hecho de haberse realizado nuevas declaraciones de predios; y la cantábrica, cuya extensión forestal resulta ligeramente disminuida a causa de pertinentes rectificaciones de extensión respecto a los datos consignados en la anterior ESTADÍSTICA.

También interesa destacar que existen algunas variaciones—relativamente grandes en número, pero poco importantes en su suma—en la expresión del área ocupada por las diversas "formas de masa" en cada región, comparada con la registrada en el periodo 1947-48. Estos cambios tienen su origen en una más completa información del área poblada, que obliga a rectificar diversas cabidas de montes clasificándolas adecuadamente por las formas de masa—montes altos, bajos, medios, etc.—que las ocupan.

NÚMERO DE MONTES Y SU SUPERFICIE.—Resumiendo en breves párrafos los resultados que el examen comparativo de los años 1948-49 y 1947-48 ofrece, pueden enumerarse los siguientes:

Ha habido un aumento de 35 Montes del Estado y uno en los de los pueblos, debido a nuevas adquisiciones o a declaraciones de Utilidad Pública. También figura la baja de un Monte de Libre Disposición, así como el alta de 389 nuevas declaraciones de fincas particulares. En conjunto, tal estado de cosas arroja un aumento total de 424 montes respecto a la ESTADÍSTICA FORESTAL del año anterior, en la cual se repitió—en este concepto—la misma cifra que en la correspondiente al periodo de 1946-47.

La superficie total de los Montes de Utilidad Pública aparece aumentada en 43.427 Ha. respecto a las cifras que figuraban en el periodo 1946-47, debido principalmente a la mayor extensión alcanzada por los Montes de propiedad del Estado, que suman 484.367 Ha., con exceso de 30.138 Ha. sobre los datos de dicho año forestal. Como resumen de todo ello, la superficie total de los Montes de Utilidad Pública (del Estado y de los Pueblos) ocupa actualmente un área de 6.331.448 Ha.

Por el contrario, la extensión total de los Montes de Libre Disposición disminuye, en escasa proporción (2.502 Ha.), como resultado de diversas rectificaciones de pequeña cuantía, en tanto que—gracias a nuevas declaraciones de propietarios en diversas provincias—los Montes Particulares experimentan en extensión un crecimiento de 12.699 Ha. en comparación con los datos de la anterior publicación. El presente trabajo recoge en cuadro aparte el resumen de la superficie total de los Montes de Régimen Privado, compuesto, como es lógico, de la suma de las áreas ocupadas por los de Libre Disposición y los pertenecientes a particulares.

VARIACIONES DE LAS SUPERFICIES FORESTALES POR PROVINCIAS.—Existe, para el conjunto de la superficie forestal de la nación, como se ha dicho, un aumento de 53.624 Ha. en la que pudiera denominarse extensión "declarada", respecto a las cifras consignadas en la ESTADÍSTICA de 1946-47 (repetidas en 1947-48).

Esta diferencia global—cuyo origen debe atribuirse a la que existe entre las cifras de nuevas declaraciones de fincas y la rebaja exigida por corrección de cabidas de las anteriores ESTADÍSTICAS—se puede descomponer con mayor detalle de la siguiente manera:

a) Rebaja de 7.611 Ha. en la provincia de Alicante, por pequeñas rectificaciones en las superficies forestales de algunos de sus montes, tanto públicos como de régimen privado.

b) Aumento de 15.485 Ha. en la provincia de Cáceres, merced a la recepción de nuevos datos acerca de la situación forestal de Las Hurdes y de otras comarcas de la provincia.

c) Aumento de 44.344 Ha. en la provincia de Jaén, por rectificaciones efectuadas debidas a nuevos informes proporcionados por la Jefatura provincial y que afectan tanto a los montes que

administra el Patrimonio Forestal del Estado como a los dependientes del Distrito Forestal de Jaén.

d) Aumento de 19.698 Ha. en la provincia de Salamanca, con motivo de nuevas declaraciones de predios forestales en su área provincial.

e) Aumento de 25.278 Ha. en Valencia, por análogas razones.

f) Rebaja de 43.564 Ha. en Vizcaya, debido a la corrección de apreciaciones excesivas acerca de la extensión de algunos montes, lo mismo públicos que particulares.

g) En bastantes provincias, sin cambiar la superficie total forestal, han variado las cifras expresivas de la extensión de los Montes Públicos y de los de Régimen Privado, con motivo de la adquisición de fincas forestales realizada por el Patrimonio Forestal del Estado u otros organismos. Como es natural, el aumento de los unos y el descenso de los otros deja invariable el conjunto que suma ambas cantidades.

h) Existen, por otra parte, provincias distintas de las citadas—tales como Cádiz, Guipúzcoa, Pontevedra, Sevilla y Vizcaya—donde la disminución de las superficies en los Montes de Utilidad Pública viene acompañada del crecimiento en extensión del área correspondiente a otros montes, sin que por ello, lógicamente, varíe el total forestal que caracteriza a cada provincia.

i) En el caso de Asturias, como en algunos otros, puede decirse que, sin cambiar los totales de Montes Públicos y pertenecientes a particulares, ha habido necesidad de rebajar en grado apreciable la extensión atribuida a Montes Altos, por haberse llegado al convencimiento de que tales formas de masa estaban en ambas ocasiones mal clasificadas.

Otras provincias, por el contrario, acusan aumento del área poblada por tal "forma de masa" como reflejo de las repoblaciones efectuadas en el ámbito provincial.

PRODUCCIÓN DE LOS MONTES.—Como característica del año forestal estudiado debe señalarse una disminución general en las cifras expresivas de la producción. Así, por ejemplo, y hablando siempre en conjunto, se advierte un descenso de 640.000 m.³ en las cortas de madera y de parecida cifra de estéreos en los aprovechamientos de leña. Asimismo, durante el año forestal bajaron, respecto al anterior, la producción de resina, reducida en poco más del medio millón de kilogramos, y la extracción del corcho, que arroja una diferencia en menos con la anterior de 350.000 Qm. La cosecha de esparto experimenta una disminución de 150.000 Qm. respecto a la de 1947-48, anotándose, sin embargo, un incremento en la extensión ocupada por los pastizales, que elevan su cabida a 145.000 Ha. sobre la del año anterior.

Para mejor realizar el estudio comparativo de la producción de los Montes, la consideramos dividida en siete grupos fundamentales:

1.º *Maderas*: Los aprovechamientos en montes del Estado han experimentado un aumento de cerca de 50.000 m.³ No obstante, el descenso del volumen de cortas en las restantes clases de montes, y singularmente en los de régimen privado, hacen que exista en conjunto una diferencia en las cortas de madera de más de 600.000 m.³ respecto al año 1947-48.

Como en años anteriores, en el volumen de estos aprovechamientos han predominado los efectuados en coníferas (pinos en su gran mayoría) sobre los realizados en cupulíferas (roble, haya, castaño, etc.) y en otras variadas especies de frondosas (eucaliptos, chopos, olmos, etc.).

Por provincias, y atendiendo primeramente a los Montes del Estado, consignaremos que, como en años anteriores, siguen siendo las de Jaén (con doble volumen de cortas que en 1947-48), Navarra (con un pequeño descenso respecto al año precedente) y Segovia (con un ligero aumento en los aprovechamientos) las que figuran como principales productoras de madera. Las dos primeras, sobre todo en montes a cargo del Patrimonio Forestal del Estado, y la tercera en el de Val-saín, administrado por el Patrimonio Nacional.

Refiriéndonos ahora al total de montes (Públicos y Particulares), destaca como primera provincia maderera la de La Coruña, que descendió algo en el volumen de los aprovechamientos; seguida de Oviedo, Jaén, Navarra y Pontevedra (todas ellas con total de cortas superior a los 100.000 m.³) y Soria, Lugo y Cuenca.

Los pies cortados en el conjunto español arrojan un volumen medio ligeramente superior al

obtenido en el pasado año, advirtiéndose que, como otras veces, el volumen del árbol medio cortado en los Montes de Utilidad Pública es superior al del cortado en los Montes Particulares.

2.º *Leñas*: La disminución general en este aprovechamiento, ya señalada en páginas anteriores, se distribuye en una baja de cerca de 100.000 estéreos en las cortas de leñas de los Montes de Utilidad Pública y otra de más de 600.000 estéreos en los sujetos a Régimen Privado. Estos aprovechamientos se han efectuado principalmente—y por orden de importancia—sobre encinas, matorral, pinos y robles, figurando como más productoras las provincias de Ciudad Real, Badajoz, La Coruña, Valladolid y Zaragoza, siendo conveniente hacer notar que esta última provincia ocupa en el año actual tan destacado lugar por el aumento de los aprovechamientos en montes particulares.

3.º *Pastos*: Disminuyó ligeramente la extensión en los Montes de Utilidad Pública, pero este descenso quedó ampliamente compensado por el aumento experimentado en los Montes Particulares, lo que compone, para el total de montes, un incremento de 145.000 Ha. en relación con el año anterior.

Únicamente se dan en las presentes páginas datos del número de cabezas de ganado relativo a los Montes de Utilidad Pública en que pastan, pudiéndose, en general, afirmar que apenas ha habido variaciones importantes, lo mismo respecto al número de cabezas que a la clase de ganado existente.

4.º *Resinas*: Como se ha dicho antes, la cantidad total de miera recogida ha disminuído considerablemente a lo largo del año forestal que comentamos.

Cabe, en efecto, decir que la producción total de mieras ha experimentado una baja de más de 575.000 Kgs. con relación a los datos que figuraban en la precedente ESTADÍSTICA, y es de creer que mucho habrán influído en tal hecho las especiales condiciones climatológicas del año que se analiza, con su extrema sequía, por tantas razones destructora de riqueza.

Como en años anteriores, la provincia de Segovia, con más de 14.000.000 de Kg. de miera, figura a la cabeza de la producción nacional de resinas. La siguen, por este orden, Cuenca, Avila, Soria, Burgos y Guadalajara, todas ellas con más de 3.000.000 de Kg. de miera recogida.

5.º *Corchos*: En los Montes de Utilidad Pública disminuyó el aprovechamiento corchero en unos 20.000 Qm. y en más de 330.000 Qm. en los montes sujetos a Régimen Privado. En el año forestal estudiado los descorches más importantes han sido los efectuados en las provincias de Badajoz, Cádiz y Sevilla (cada una con más de 50.000 Qm. de producción), siguiéndolas las de Cáceres y Huelva, con más de 40.000 Qm. de aprovechamiento.

6.º *Espartos*: También disminuye este aprovechamiento, típico de las regiones sudorientales de nuestro país y base hoy de una importante industria. En el periodo 1948-49 se advierte una baja de 113.000 Qm. en la cosecha de los Montes de Utilidad Pública y otro descenso de 37.000 Qm. en la obtenida dentro de los Montes de Régimen Privado.

No ha variado, respecto al año anterior forestal, el orden de las provincias clasificadas por su producción, ocupando, por tanto, los primeros lugares Murcia y Albacete, con más de 300.000 Qm. de producción cada una, seguidas de Granada y Almería, cosechadoras de más de 150.000 Qm. de esparto.

7.º *Productos varios*: Abarca este grupo de productos la arena, piedra o tierra extraída de los montes, la producción apícola (colmenas) en ellos mantenida, las roturaciones o cultivos realizados dentro de su perímetro, las plantas aromáticas que en ellos crecen, varias plantas de diferente utilidad, los frutos de los árboles forestales y otros productos diversos.

En conjunto, puede afirmarse que para la totalidad de los Montes de Utilidad Pública ha habido aumento en la cuantía de esta compleja producción. Pero los datos que se ofrecen en esta ESTADÍSTICA para el total de montes tienen carácter aproximado y no pretenden una exactitud muy difícil hoy por hoy de conseguir en este aspecto.

Por vez primera se publican en la ESTADÍSTICA FORESTAL anual referencias a frutos forestales en montes de propiedad particular, y es preciso considerar que los datos que ahora ven la luz se refieren a las cantidades globales de dichos frutos (piñón, bellota, castaña, etc.) aprovechadas en

la totalidad de los montes españoles, y son una estimación de los consumidos tanto en régimen de montanera como fuera del predio.

VALORACIÓN DE LOS PRODUCTOS DE LOS MONTES.—Como puede comprenderse, la general disminución en especie de la producción forestal se refleja paralelamente en la valoración de la renta de los montes, en lo que respecta a lo que pudiéramos llamar productos primordiales, o sea madera, leña, resina, corcho y esparto, con la sola excepción de los pastos, según se ha dicho.

El aumento considerable en las cantidades representadas por los denominados "Productos varios", bajo cuyo epígrafe se incluyen la extracción de arena, piedra y tierra, la apicultura, las roturaciones o cultivos, el rendimiento de plantas diversas, los frutos forestales y otras producciones difícilmente clasificables, es debido al hecho de que en años anteriores no fué posible incluir en la ESTADÍSTICA—por falta de datos acerca de la producción en los Montes de Régimen Privado—la partida de los frutos forestales (bellota, castaña, piñón, etc.), de cuyo valor "en árbol" se dan cifras suficientemente aproximadas en las páginas del presente trabajo.

Como resumen de lo que antecede diremos que desde el punto de vista de la valoración, en el capítulo de productos más importantes (maderas, leñas, pastos, resina, corcho y esparto) se advierte una disminución de más de 300.000.000 de pesetas. La inclusión de los nuevos datos aproximados relativos a "Productos varios" da para valor de la renta forestal total del año una cifra de más de 1.250.000.000 de pesetas, que debe entenderse expresiva del valor en el monte y haciendo caso omiso de transformación alguna.

Antes de entrar a analizar por productos las diferencias notables que quepa advertir entre los valores de la renta de los montes correspondientes al año que se estudia y al precedente, conviene hacer unas consideraciones generales que sirvan de orientación.

En los montes del Estado, y durante el año forestal 1948-49, se puede apreciar un alza de cerca de 7.000.000 de pesetas en los aprovechamientos madereros, que unida a otro aumento, siquiera sea pequeño, en el valor de la resina, compensa con creces el descenso advertido en los valores de otros productos, resultando en resumen, para el periodo considerado, un alza de más de 5.000.000 de pesetas respecto al total valorado en el anterior año forestal.

De modo diferente ocurren las cosas al considerar el total de Montes de Utilidad Pública. En ellos, y como consecuencia de la menor cuantía de los aprovechamientos de productos primordiales, exceptuando el ligero incremento de valor de los pastos, se advierte una baja total de unos 102 millones de pesetas respecto a las cifras alcanzadas por los productos de estos predios en el precedente año.

Pasando ahora a analizar la valoración de los productos para el total de montes (públicos y privados), en sus diferentes apartados, se observa lo siguiente:

a) *Valor de las maderas*: Los precios por metro cúbico de madera en pie han experimentado una baja considerable, tanto en montes públicos como en los montes de régimen privado. Con referencia a su conjunto resulta que el precio medio bajó en este periodo desde las 251,49 pesetas por m.³ que tuvo en el año forestal precedente, a 184,60 pesetas—igualmente por m.³—que corresponden al precio del año analizado. Si a esta baja en los precios por unidad se añade la ya citada disminución del volumen de los aprovechamientos, fácil es concebir que se registren descensos de cierta importancia, que alcanza la cifra de 90.000.000 de pesetas en la producción de los Montes de Utilidad Pública, y la de 210.000.000 de pesetas en la correspondiente a los Montes Particulares. La suma—300.000.000 de pesetas—representa, pues, la baja total que ha experimentado el valor de las cortas durante el año objeto de la presente ESTADÍSTICA.

Por provincias, es la de La Coruña la que presenta el mayor valor para el aprovechamiento del año, y que se cifra en más de 50.000.000 de pesetas. Sigue a esta provincia su colindante Pontevedra, con más de 30.000.000 de pesetas, y después Oviedo, Cuenca y Lugo, con más de 20.000.000 de pesetas para valor de su renta en especie. Detrás de éstas—y respondiendo ya a cifras de valoraciones inferiores a 20 millones de pesetas—figuran Navarra, Burgos, Soria, Segovia, Vizcaya, Jaén y Barcelona, por el orden en que van enunciadas.

b) *Valor de las leñas:* Como contraste con cuanto acaba de comentarse, los precios por estéreo de leñas han tenido en el período estudiado una pequeña alza que hace pasar su precio medio por estéreo, desde las 19 pesetas que tuvo en el año anterior a las 20,09 que al año analizado corresponden.

No obstante, la disminución del volumen de leñas extraído de los montes influye lo suficiente en la apreciación del valor conjunto como para hacer bajar dicha cifra en cerca de 7.000.000 de pesetas en los montes de Utilidad Pública y en más de 15.000.000 de pesetas en las pertenecientes a Particulares, componiendo, en conjunto, un descenso de 22.000.000 de pesetas para el total de los montes españoles.

Badajoz es la primera provincia por lo que respecta al valor de su producción de leñas, ya que puede cifrarse en cerca de 20.000.000 de pesetas. Siguen Córdoba y Ciudad Real, con más de 10.000.000 de pesetas, y tras ellas figuran Baleares, Lugo, Cáceres, Navarra, Pontevedra y Valladolid, en el orden que se citan.

c) *Valor de los pastos:* Para calcular los precios por unidad superficial nos hemos referido exclusivamente a los pastos incluidos en los Montes de Utilidad Pública, únicos que por estar intervenidos a estos efectos por la Administración forestal permiten contar con datos fidedignos y solventes.

El precio medio por hectárea de pastos en esta clase de montes ha ascendido de 9,53 pesetas, que alcanzó en el pasado año, hasta 12,07 pesetas que representa el precio por hectárea en el año 1948-49.

Tal subida crea un alza en la valoración de los pastos de los Montes de Utilidad Pública de unos 3.000.000 de pesetas, y cifrándose en otros 6.000.000 de pesetas el aumento producido en el valor de los incluidos en Montes Particulares, queda como resumen una diferencia en más, respecto al año anterior, de unos nueve millones de pesetas para la totalidad de los montes.

El mayor valor provincial de los pastizales correspondió, en el año estudiado, a la provincia de Cáceres—con más de 25.000.000 de pesetas para el valor anual—, seguida de Huesca y Badajoz—con más de 15.000.000 de pesetas—y de Córdoba, Burgos, Salamanca, Madrid, Sevilla, Zaragoza, Toledo, Ciudad Real y Soria, con más de 5.000.000 de pesetas para el total de sus pastos.

d) *Valor de las resinas:* Este producto presenta un ligero descenso en su precio medio por kilogramo de miera, que varía desde 0,88 pesetas en el año precedente a 0,81 pesetas en el que se estudia.

Como esta pequeña baja viene acompañada, a su vez, por una merma en el volumen de mieras recogido, el resumen de tales hechos produce una disminución de 3.500.000 pesetas en la valoración del conjunto de la producción en montes públicos y particulares.

Segovia representa el mayor valor provincial, con más de 10.000.000 de pesetas para expresión total de su cosecha. A ella siguen Avila, con cerca de 8.000.000 de pesetas, y Soria, con más de 4.000.000 de pesetas. Después—y por este orden—destacan Valladolid, Burgos y Cuenca, con más de 2.000.000 de pesetas cada una.

e) *Valor del corcho:* El año anterior, el precio medio por quintal métrico de corcho alcanzó la cifra de 30,95 pesetas. En el actual sólo llegó a 29,09 pesetas. Ahora bien, como durante este lapso de tiempo se señaló una cierta baja en el volumen del descorche, respecto al año precedente, la cuantía total del descenso en valoración se remonta globalmente a unos 11.000.000 de pesetas.

En este año, para la saca del corcho, ha sido Badajoz—con más de 4.500.000 pesetas de valor en monte—la que figura en primer lugar entre las provincias corcheras españolas. Tras ella aparecen las de Gerona, Cádiz y Sevilla, con más de un millón de pesetas de valoración de sus productos cada una.

f) *Valor del esparto:* El esparto, cuyo aprovechamiento suplió con eficacia las deficiencias comerciales en materia de fibras en los años de la guerra mundial, sufrió, durante el período que consideramos, un descenso en su precio por unidad, bajando desde 41,24 pesetas el quintal métrico (año 1947-48) hasta 36,32 (año 1948-49). Unida esta coyuntura a la de la disminución experimen-

tada en la cosecha, se obtiene una baja de 12.000.000 de pesetas en la valoración total de la producción.

El mayor valor provincial correspondió en el año a Murcia, con cerca de 20.000.000 de pesetas, seguida por Albacete, con más de 12.000.000, y Almería, Granada, Jaén y Toledo, con más de 1.000.000 de pesetas como valor de cosecha.

g) *Valor de los productos varios:* Como indicación previa puede decirse que en los Montes de Utilidad Pública los datos del año que en esta ESTADÍSTICA se resumen acusan un aumento de más de 4.000.000 de pesetas en el valor del conjunto de la producción de estos diversos productos (incluyendo la montanera), en relación con la consignada en el anterior año forestal.

Al considerar el conjunto de montes, tanto públicos como particulares, la diferencia en más con el año precedente se remonta a más de 400.000.000 de pesetas, pero tan elevado crecimiento en renta se debe, en gran parte, a la inclusión por vez primera del valor de los frutos forestales de los montes privados. Dentro de este apartado es interesante destacar la importancia de la montanera.

1) *Valor de la montanera:* El aprovechamiento de la bellota consumida por el ganado de cerda dentro de los montes alcanza, con mucho, su mayor valor en la provincia de Badajoz, a la que siguen en importancia Córdoba, Huelva, Sevilla, Salamanca, Cáceres, Cádiz, Málaga, Toledo y Ciudad Real. Aún existe esta modalidad del aprovechamiento de la bellota en otras provincias españolas, pero es lícito afirmar que casi la totalidad del valor de dicha producción (más de 332.000.000 de pesetas) se encuentra encerrada en las citadas.

2) *Valor de los frutos distintos de la bellota:* Se calcula según el precio medio aproximado del hectolitro de fruto en el árbol, o sea antes de su recogida o de su aprovechamiento en montanera. Aplicando este criterio a cada clase de fruto se han alcanzado en conjunto los valores siguientes para cada producción:

	Pesetas
Piña de pino piñonero	3.750.000
Castaña	29.250.000
Otros frutos	37.500.000

h) *Resumen de la valoración de todos los productos.*—En otros párrafos se ha indicado ya que el valor de todos los aprovechamientos de los montes de Utilidad Pública ha experimentado en el año tratado un descenso de cerca de 102.000.000 de pesetas.

En los montes en general, tanto públicos como particulares, por haber considerado ya este año la parte de su renta procedente de los productos varios (incluidos frutos y montanera), resulta que la cifra de más de 1.204.000.000 de pesetas a que el año precedente se elevaba la producción total forestal, se remonta en el año estudiado a más de 1.262.000.000 de pesetas como renta en dinero y absoluta de los montes españoles. Este valor se refiere únicamente al de los productos en monte antes de que ningún proceso industrial haya aumentado su valor.

ACTIVIDADES DE LOS SERVICIOS FORESTALES DEL ESTADO

Montes del Estado: su aumento.—Como al principio se ha dicho, tras rectificar y comprobar los datos existentes y los recibidos en el transcurso del último período considerado, se obtiene como resumen que desde el año 1940 se han adquirido por el Estado, a través de su Patrimonio Forestal o de otros Servicios, 135 fincas, sin que en dicho número figuren los "enclavados", cuya existencia también incrementa la superficie de los montes de que el Estado es propietario. En dicho decenio esta área creció en más de 134.000 Ha., habiendo alcanzado el Estado, en el año que esta ESTADÍSTICA analiza, la propiedad de 672 montes, incluyendo los seis que el Patrimonio Nacional administra. Esta cifra, que abarca en total más de 484.000 Ha., representa un número de montes que en su mayoría están a cargo del Patrimonio Forestal del Estado.

Ordenaciones.—Aparte del aumento y conservación de su Patrimonio, el Estado, a través de sus organismos especiales, ha tratado paulatinamente de ir aumentando el número y la superficie

de los montes ordenados. Durante el año 1948-49 la relación de estos montes se ha visto incrementada con 12 más, que en conjunto suman más de 12.000 Ha.

Con estas cifras se alcanza un total de 450 montes ordenados, con una extensión de más de 663.000 Ha.

En el año tratado aparecen por primera vez con montes ordenados las provincias de Murcia y Tarragona. En cambio, ha sido menester efectuar una pequeña rebaja de extensión—por corrección de superficies en las revisiones de ordenación—en la provincia de Valencia.

En conjunto, la totalidad de estos montes ha experimentado, tanto en especie como en dinero, un ligero aumento.

Replantaciones.—Durante el año 1948-49 se han poblado de nuevo 34.140 Ha. por el Patrimonio Forestal del Estado, cuya labor se ha dejado sentir tanto en montes propios como en consorciados. Además, y a cargo directo de la Dirección General de Montes, Caza y Pesca fluvial, se han poblado 7.686 Ha., a las que es preciso añadir 1.795 Ha. repobladas en montes a cargo de las Diputaciones. Todo ello sumado arroja, para el período citado, un total de 43.621 Ha., cifra algo inferior a la alcanzada en el año precedente, pero importante de todos modos.

Resumen de la labor del Patrimonio Forestal del Estado.—Se incluye en las páginas de esta ESTADÍSTICA un resumen general—año por año—de las repoblaciones efectuadas por el Patrimonio Forestal del Estado durante el último decenio, o sea desde 1939-40 hasta 1949, comprendiendo los totales provinciales debidamente revisados. Tal resumen permite observar la marcha ascendente de esta labor, no obstante las difíciles circunstancias meteorológicas que, en muchos de los años de este período, se han opuesto al logro de los fines previstos. En diez años, el Patrimonio Forestal del Estado ha repoblado unas 274.700 Ha.

Resumen total de las repoblaciones efectuadas.—Si a las 274.000 Ha. repobladas por el Patrimonio Forestal del Estado se añaden las que la Dirección General de Montes, Caza y Pesca fluvial ha repoblado en el decenio, y que pueden cifrarse—a razón de unas 8.000 anuales—en otras 80.000 Ha., se alcanza para la repoblación total efectuada en nuestro suelo durante los últimos diez años una extensión superior a las 350.000 Ha.

Todavía queda por sumar a tal superficie la repoblada por las Diputaciones provinciales, pero no contando con datos completos relativos al decenio nos limitamos a afirmar que la cifra últimamente consignada es inferior a la realmente poblada en estos años.

Producción de semillas forestales.—El Servicio de Semillas, creado dentro del Instituto Forestal de Investigaciones y Experiencias, coordina la distribución de las semillas forestales; y merced a los datos por él recogidos se ha podido por primera vez traer a estas páginas un cuadro relativo a tan interesante producción, ligada estrechamente con toda actividad repobladora. Del examen de dicho resumen se obtienen las siguientes consecuencias inmediatas, expuestas detalladamente en las correspondientes *Memorias* del citado Servicio:

1.^a La producción de semillas de *pino pinaster* tiende a situarse hacia los 160.000 Kgs. anuales, sin tomar en consideración excesiva ciertas excepciones como la del año 1944-45, en que la cosecha fué realmente extraordinaria, hasta el punto de permitir la creación de una reserva cumpliendo los deseos del Servicio.

2.^a El *pino piñonero* viene a producir un tipo de cosecha anual de unos 140.000 Kgs., cifra que no expresa bien la diferencia que separa a esta especie de la anterior, dada la desigualdad en el número de semillas por kilo que distingue a una de otra. En cuanto a las anomalías que pueden advertirse en las columnas del estado referente a la producción de esta clase de semillas, cabe copiar lo que el propio Servicio afirma al comentarlas, diciendo "que el descenso vertical desde los casi 230.000 Kgs. de 1943-44 tiene una sencilla explicación si ponemos de manifiesto que la producción del Servicio de Semillas se pliega—kilo a kilo—a las peticiones recibidas. En aquel año se terminaron las grandes siembras en los arenales de Huelva, donde sigue concentrada la mayor parte del consumo, pero a un ritmo bastante menor". Falta añadir, con referencia a esta especie, que quedan sin registrar grandes cantidades de piñón que se destinan a la alimentación para el país y la exportación.

3.^a En las restantes especies de pino se advierte que la producción mejora, en líneas generales, paulatinamente; cosa de gran importancia, puesto que afianza la siembra de viveros, como ya ha podido comprobarse en diversos casos, e incluso permite asegurar siembras directas como las realizadas en Levante con *pino halepensis*.

4.^a La producción de semillas de las frondosas tiene menos interés que la referente a las coníferas, ya que en aquellas es frecuente acudir a la repoblación por plantación. Esta es la razón de que siendo considerable su importancia numérica, apenas se refleja en el consumo y demanda de semillas.

Pesca fluvial.—Esta publicación contiene por vez primera una referencia a la riqueza piscícola de nuestra masa de agua dulce, facilitada por la Sección de Biología de las Aguas Continentales, del Instituto Forestal de Investigaciones y Experiencias. Se trata de una guía de los ríos, lagos, lagunas, etc., donde la fauna ictiológica merece un aprovechamiento económico o deportivo, referencia que se irá completando en las ESTADÍSTICAS FORESTALES sucesivas.

No es fácil poseer datos de la producción y valoración de la pesca fluvial, máxime si se tiene en cuenta que por muchos motivos está tan ligada a la creación de otras importantes clases de riqueza que sería inexpresivo valorar por su apreciación intrínseca el volumen que el aprovechamiento de las aguas dulces representa.

Todas las corrientes son capaces de servir de morada a una variada población, base a su vez de rendidoras empresas; pero son los ríos del Norte, casi torrenciales en su origen y de mansas aguas en la vecindad marinera, los que encierran la especie de máximo atractivo: el salmón, que gracias a los oportunos cuidados de los Servicios correspondientes retorna con mayor abundancia a los ríos que poco a poco fué abandonando cuando las impurezas de la industria o la ambición de los hombres fué alejándoles de nuestras corrientes.

LA PRODUCCION FORESTAL DE MARRUECOS

La amabilidad de la Dirección General de Marruecos y Colonias y la gentileza del Servicio de Montes de la Delegación de Economía, Industria y Comercio de la Alta Comisaría de España en Marruecos han permitido incluir en este trabajo, correspondiente al año 1948-49, referencias que estimamos de gran interés para el conocimiento de los complejos problemas que componen la realidad productora de los montes de España, de su Protectorado y de sus Colonias.

Vale la pena resaltar que el solo hecho de contar el Protectorado de Marruecos con más de 100.000 Ha. de alcornocales en producción obligaría a considerar debidamente la trascendencia de los problemas forestales marroquíes si no existieran además masas de cedros y de pinsapos y extensas áreas pobladas por palmitos o por espartizales que justifican la atención que de los organismos competentes merecen.

Anticipándonos a la descripción que las próximas ESTADÍSTICAS publiquen acerca de la realización de los proyectos de la Jefatura del Servicio de Montes de la Alta Comisaría, puede decirse que se encaminan hacia nueve puntos urgentes:

- a) Regeneración de los alcornocales y trazado y conservación de sus cortafuegos.
- b) Continuación del plan ya iniciado de construcción de casas forestales para guardería.
- c) Puesta en explotación de algunos montes de pinsapo.
- d) Incremento de los trabajos de ordenación de montes, ya iniciados con el estudio del roble de Buhassen.
- e) Construcción del vivero de Tamuda, en las proximidades de Tetuán.
- f) Replantaciones a base del género *Pinus* e introducción del mismo en algunos montes de rebollo y quejigo.
- g) Corrección de la cabecera del torrente de Cadnar.
- h) Ensayos de repoblación con diversas especies de *Eucalyptus* y con *Acacia mollissima*.
- i) Continuación de los estudios botánicos que actualmente realiza el Laboratorio Forestal de

Larache, principalmente en lo que se refiere a asociación de matorral y sus relaciones edáficas y climatológicas.

Estos puntos de ejecución inmediata vienen respaldados por la certeza, ya expuesta, de que el porvenir forestal de la zona autoriza a poner en su rendimiento las mejor fundadas esperanzas.

Aparte de la producción de corcho a que nos hemos referido, las maderas procedentes de las masas de cedro y pinsapo bastan, por lo menos, para abastecer hoy al Protectorado de sus necesidades para construcción y carpintería.

Pero no queda en la fase primaria—de producción—la labor que en Marruecos se realiza. Ya está en marcha—en la región oriental—la construcción de una fábrica de papel destinada a industrializar parte de la notable cosecha de esparto. Numerosas factorías dedican su actividad a la producción de crin vegetal a base del palmito.

Además existen actividades particulares que tratan de introducir nuevas especies con vistas a su industrialización. Así se ha ensayado con la *Acacia mollisima* para la producción de materias tánicas, contando con aquellas que, procedentes del alcornoque, pueden encontrarse fácilmente en el área industrial de la fábrica. Y así también trata el Servicio de Montes, dependiente de la Alta Comisaría, de buscar las especies de *Eucaliptus* mejor adaptadas que con iguales fines puedan sustituir a la *Acacia mollisima*—especie de temperamento delicado—en las zonas donde ésta no encuentra estación adecuada.

LA PRODUCCION FORESTAL DE LOS TERRITORIOS ESPAÑOLES DEL GOLFO DE GUINEA

También por vez primera aparecen en esta publicación anual datos y cifras relativos a la riqueza encerrada en las Posesiones españolas del Africa Ecuatorial, merced a la ya reconocida atención de la Dirección General de Marruecos y Colonias, que a través del Servicio Forestal de la Guinea Española ha proporcionado los informes necesarios para completar con cumplida extensión la recopilación estadística correspondiente al año 1948-49.

El carácter forestal de aquella lejana Colonia queda inmediatamente definido con sólo considerar que de los 28.000 kms.² que en suma ocupan la Guinea Continental, la isla de Fernando Poo y las islas menores de Corisco, los Elobeyes y Annobón, pueden considerarse eminentemente forestales unos 20.000 kms.², de los cuales 13.000 se hallan poblados por bosque primario o virgen.

Dos problemas fundamentales gravitan sobre la producción del territorio: el uno es el de la escasez de mano de obra, cuyos efectos se hacen notar en todos los procesos y actividades del Africa ecuatorial, y el otro la dificultad de la saca, creciente conforme van agotándose las masas próximas a los ríos, únicas vías naturales de transporte.

La Administración ha considerado prudente, teniendo en cuenta esta última realidad, dividir en tres zonas, A, B y C, el mapa guineano, diferenciando así el progresivo alejamiento de la costa que tan decisiva influencia tiene en la salida de los productos del bosque; pero en realidad, y desde un punto de vista selvícola, la verdadera barrera que separa los diferentes estados de la selva surge allá donde el intenso aprovechamiento de la zona costera ha convertido en extensos *bikoros* (formación especial nacida al aclararse el bosque, y de nulo o mínimo rendimiento económico) las primitivas masas, contrastando con las comarcas interiores, ricas aún en especies comerciales y poseedoras todavía de amplias manchas de bosque virgen.

Dada la forma en que se ha efectuado la explotación—mejor que el aprovechamiento—de las concesiones forestales de Guinea, es arriesgado hablar de producción por hectárea o emplear términos análogos, ya que en muchas ocasiones las cifras se refieren más bien a existencias que a la posible renta en especie. Cabe, sin embargo, como orientación, señalar que, según los datos deducidos de las actuales concesiones forestales (cuyo número no pasa de 20), las existencias extraídas de okume fluctúan entre 5 y 20 Tm. por Ha., y entre 50 y 100 Tm., por igual extensión, las referentes a maderas varias.

Tales rendimientos han conducido a una producción que para el último quinquenio puede pro-

mediarse en unas 68.000 Tm. (de okume y varias) por año, con un valor que oscila entre los 35 y 40 millones de pesetas. Son las maderas más corrientemente exportadas, aparte del okume y usando sus denominaciones comerciales, el roble, caoba y nogal africanos, el limoncillo, el roble rojo, la teca africana, el palo-rosa, el calabó, el palo de hierro y otras.

En el último año—1949—las exportaciones a países extranjeros alcanzan la cifra de 2.160 Tm., a Italia, Suecia y Holanda principalmente.

Actualmente, la superficie ocupada por las concesiones representa unas 110.000 Ha. Como cabe atribuir a las fincas de europeos e indígenas, *bikoros*, poblados, etc., una extensión de otras 500.000 Ha., se concibe la magnitud superficial que aún poseen los bosques de Guinea. En ellos todavía pueden señalarse importantes masas de okume, si no puras, porque el bosque tropical se caracteriza por la complejidad botánica, al menos ricas en porcentaje de tan valiosa especie. En la zona sudeste de la Guinea continental, entre N'Sork, Akurenan y Asok, existe una amplia región—de casi 200.000 Ha.—donde el bosque secundario (aquel en cuyo ámbito crece preferentemente el okume) domina notablemente. También entre Nkué y Añisok, cerca de los Bimbiles, se extiende una mancha de 5.000 Ha., aproximadamente, casi exclusivamente poblada de okumes.

En las zonas próximas a la costa y situadas en áreas concedidas o en sus proximidades también se conocen puntos ricos en *Aukumea Klaineana*, como el de Anguma (nombre pamue del okume), en las proximidades de Río Campo, el de la terminación del ferrocarril maderero de Utonde y el de las cercanías de Cabo San Juan (concesión de Socogui, en explotación), así como cerca de Calatrava, en Nominan, y, más al este, en la comarca de Kuma, pudiendo atribuirse a la suma de estas últimas una superficie de más de 20.000 Ha.

Quedan, pues, recursos y reservas que garantizan la producción de okume, pero también se está investigando por el Servicio la regeneración de tan importante especie con vista al futuro económico de la Colonia y al suministro a la metrópoli de tal materia prima, base de la industria del tablero.

Pero no son sólo las maderas los productos forestales que el rico bosque de Guinea proporciona. De entre ellos descuellan los derivados de la palmera de aceite (*Elaeis Guineensis Jacq.*), tales como el aceite de palma y de palmiste, exportado a la península en notables cantidades, procedentes de palmerales espontáneos o de bien cuidadas repoblaciones artificiales.

Otros productos, como la fibra de la corteza del esoma (*Rauwolfia macrophila*), del etú (*Gen. Treculia*) y del okón (*Triumpheta cordifolia*), con las que los indígenas fabrican cuerdas de extraordinaria resistencia; el melongo, posible sustitutivo del mimbre, etc., no son más que ocasionalmente exportados a la metrópoli. Del caucho de liana, del aceite de coco y de otro sin número de productos existe asimismo un comercio activo.

En cuanto a las leñas, faltando datos para calcular su consumo interior, sólo cabe afirmar que también existe una demanda relativamente importante con miras a su empleo en los beneficios de cafés regentados por europeos.

El detalle de cuanto acaba de describirse a grandes rasgos, sintetizado en cifras en los cuadros que en la ESTADÍSTICA figuran, da una idea de conjunto del panorama actual de la Guinea Española.

LOS PRODUCTOS FORESTALES EN EL COMERCIO EXTERIOR DE ESPAÑA

No quedaría completo el intento de condensar en una visión estadística la realidad forestal española si no se añadieran a los diversos estados numéricos los cuadros expresivos del comercio exterior referentes a las importaciones y exportaciones de productos forestales.

Esta visión de conjunto nos la proporcionan en seguida las cifras siguientes, que corresponden al año 1949 y se refieren al valor de los productos forestales en pesetas-oro:

Exportaciones	46.584.719 pesetas-oro.
Importaciones.....	37.608.463 —
Diferencia a favor de las exportaciones.....	8.976,256 —

Veamos ahora, en un breve comentario, en qué consisten, a dónde se dirigen o de dónde proceden las mercancías que son objeto de estas transacciones.

IMPORTACIONES.—La casi totalidad de los 37.600.000 pesetas-oro a que asciende el valor de las importaciones está compuesta por la adquisición de pastas de madera y de madera que, en conjunto, suman 37.000.000 de pesetas-oro. Las restantes mercancías constituyen partidas insignificantes.

Clasificando los países de origen por orden del valor de las exportaciones realizadas a España, resulta como primera nación abastecedora Suecia (de donde se importó por un valor de 16.239.000 pesetas-oro), Noruega (10.544.000 pesetas-oro), Finlandia (4.600.000 pesetas-oro), Italia (2.200.000 pesetas-oro), Portugal (1.800.000 pesetas-oro) y Estados Unidos de Norteamérica (477.000 pesetas-oro).

Respecto al año precedente, aumentaron las importaciones de pasta de madera en unos 125.000 quintales métricos, que suponen una diferencia de valor en más de 3.400.000 pesetas-oro aproximadamente.

También han crecido las importaciones de madera en rollo en 24.125 m.³, pero, en cambio, se advierte una disminución en el volumen de madera elaborada adquirida en el exterior, que puede cifrarse en 152.690 Qm.

EXPORTACIONES.—Del total de las exportaciones de productos forestales, la mayor parte está representada por la del corcho y sus manufacturas, que alcanza un valor de 31.400.000 pesetas-oro, y la de la resina y sus derivados, que suman 10.000.000 pesetas-oro. El resto, hasta la cifra de 46.600.000 en que se valora el conjunto de los envíos al Extranjero, está formado por las exportaciones de maderas (3.800.000 pesetas-oro), extracto de regaliz, esparto y sus manufacturas, cortezas, leñas, carbón vegetal, etc.

Las exportaciones de corcho aumentaron, respecto al año precedente, en 22.038 Qm. que, sin embargo, por la alteración del precio, significan una disminución de 770.000 pesetas-oro en relación con el período anterior. Fueron los principales países importadores Argentina, Estados Unidos, Gran Bretaña y Alemania; pero también se enviaron estos productos a Austria, Francia, Suiza, Italia, Holanda y Canadá, por el orden que antecede.

Aumentaron asimismo las exportaciones de resinas y sus derivados, no llegando aquí la variación de los precios a traducirse en disminución del valor de lo exportado. Los envíos al extranjero aumentaron, respecto a 1948, en 83.111 Qm. y el valor de lo exportado creció en 7.126.000 pesetas-oro, siendo las naciones más importadoras Noruega, Italia, Argentina y Suiza.

En cuanto a las maderas exportadas, conviene distinguir los dos grupos siguientes:

a) Madera elaborada: Contrariamente a lo que acabamos de advertir en el caso del corcho, en éste disminuye el volumen de las exportaciones en 21.459 Qm. y crece el valor del material exportado en casi 600.000 pesetas-oro. Gran Bretaña, Marruecos (zona internacional), Suiza y Cuba figuran, por este orden, en la lista de primeros países importadores.

b) Madera en rollo: Se exportaron, en el año que estudiamos, 1.877 m.³ menos que en el precedente, con una disminución correlativa en el valor de 306.000 pesetas-oro, dirigiéndose los envíos principalmente hacia Holanda, Italia y Marruecos (zona internacional).

Puede, pues, caracterizarse el conjunto de la situación de nuestro comercio exterior, comparada con la del año precedente, afirmando que, en síntesis, las importaciones aumentaron en 4.596.000 pesetas-oro, a la par que también crecían las exportaciones en 6.859.594 pesetas-oro, acentuando el balance favorable en la materia que nos ocupa.

Cuanto antecede resume los cuadros y estados que componen el verdadero cuerpo de la ESTADÍSTICA FORESTAL del año 1948-49.

Puede buscar en ellos el lector aquel dato preciso que interese a sus actividades o aquellas cifras que satisfagan su curiosidad; pero en estos párrafos iniciales quizá interese subrayar más lo que de global y total encierra este trabajo y que puede condensarse en una sola sugerencia.

La mitad de la superficie española, de este rugoso y entrañable mapa que a todos nos alberga

en la unidad de su vejez histórica, es hondamente, genuinamente, forestal. Son esas sierras, a veces alegradas por los pinares o los hayedos, en ocasiones sombreadas por el ibérico encinar, en muchos casos entristecidas por la callada soledad del páramo.

De fecundar esos jirones de patria, de cuidar y aprovechar lo existente y de preparar los escenarios gratos del futuro bienestar español, se ocupa cada día el Estado y sus órganos técnicos. Año tras año van reflejando las estadísticas sucesivas, con la aridez de las cifras escuetas, los avances penosos de este combate de redención del suelo. Pero tal vez esto no baste. Aunque el pueblo español comprenda mejor cada minuto la urgencia de sus propios problemas, es preciso crear en su conciencia colectiva un sentido forestal profundo. No un forestalismo de tópico y frase hecha, sino una convicción serena y meditada que enseñe a querer a los montes, a respetar a los montes y a desear que nuestros montes cubran las laderas y cerros.

Si para ayudar a ensanchar ese estado de espíritu, por fortuna ya vigoroso en casi todos los españoles, significa una mínima aportación la descripción numérica del estado forestal de nuestra Patria que esta ESTADÍSTICA encierra, podrá decirse que se ha cumplido con un bello deber.

RESUMEN NUMERICO GENERAL

1948-49

DISTRIBUCION DE LA SUPERFICIE FORESTAL DE ESPAÑA

	Montes de utilidad pública	Montes de régimen privado	TOTAL — Hectáreas	
Montes maderables y leñosos.....	Monte alto.....	3.303.588	5.126.326	8.429.914
	Monte medio.....	501.724	1.288.048	1.789.772
	Monte bajo.....	630.905	1.878.197	2.509.102
Montes con matorral y herbáceos.....	Matorrales.....	1.334.163	4.401.480	5.735.643
	Atochares.....	121.202	368.775	489.977
	Pastizales.....	398.822	3.367.700	3.766.522
Otras superficies.....	41.044	1.894.406	1.935.450	
TOTAL.....	6.331.448	18.324.932	24.656.380	
Superficie forestal sin declarar.....			482.780	
SUPERFICIE TOTAL FORESTAL.....			25.139.160	

PRODUCCION

PRODUCTOS	Montes de utilidad pública	Montes de régimen privado	TOTAL
Madera.....	737.682 m³.	1.407.196 m³.	2.144.878 m³.
Leña.....	2.478.734 est.º	4.536.713 est.º	7.015.447 est.º
Resina.....	27.370.665 kgs.	15.953.138 kgs.	43.323.803 kgs.
Corcho.....	31.342 Qm.	322.821 Qm.	354.163 Qm.
Esparto.....	362.688 Qm.	867.771 Qm.	1.230.459 Qm.
Pastos.....	5.802.892 Has.	12.783.747 Has.	18.586.639 Has.

VALORACION

PRODUCTOS FORESTALES	Montes de utilidad pública Pesetas	Montes de régimen privado Pesetas	TOTAL Peseta
Madera.....	128.359.961	267.588.249	395.948.210
Leña.....	23.609.809	109.214.602	132.824.411
Resina.....	22.151.586	13.203.008	35.354.594
Corcho.....	554.635	9.760.182	10.314.817
Esparto.....	14.230.906	31.199.206	45.430.112
Pastos.....	50.546.804	163.755.838	214.302.642
Varios (*).....	13.025.699	415.068.434	428.094.133
TOTALES.....	252.479.400	1.009.789.519	1.262.268.919

(*) Incluidos frutos y montanera; arena, piedra y tierra; roturaciones, apicultura, plantas diversas y otros productos. El gran aumento del valor de este grupo, respecto al año anterior, se debe principalmente a la inclusión de frutos y montaneras.

DISTRIBUCION GENERAL de la SUPERFICIE FORESTAL de ESPAÑA

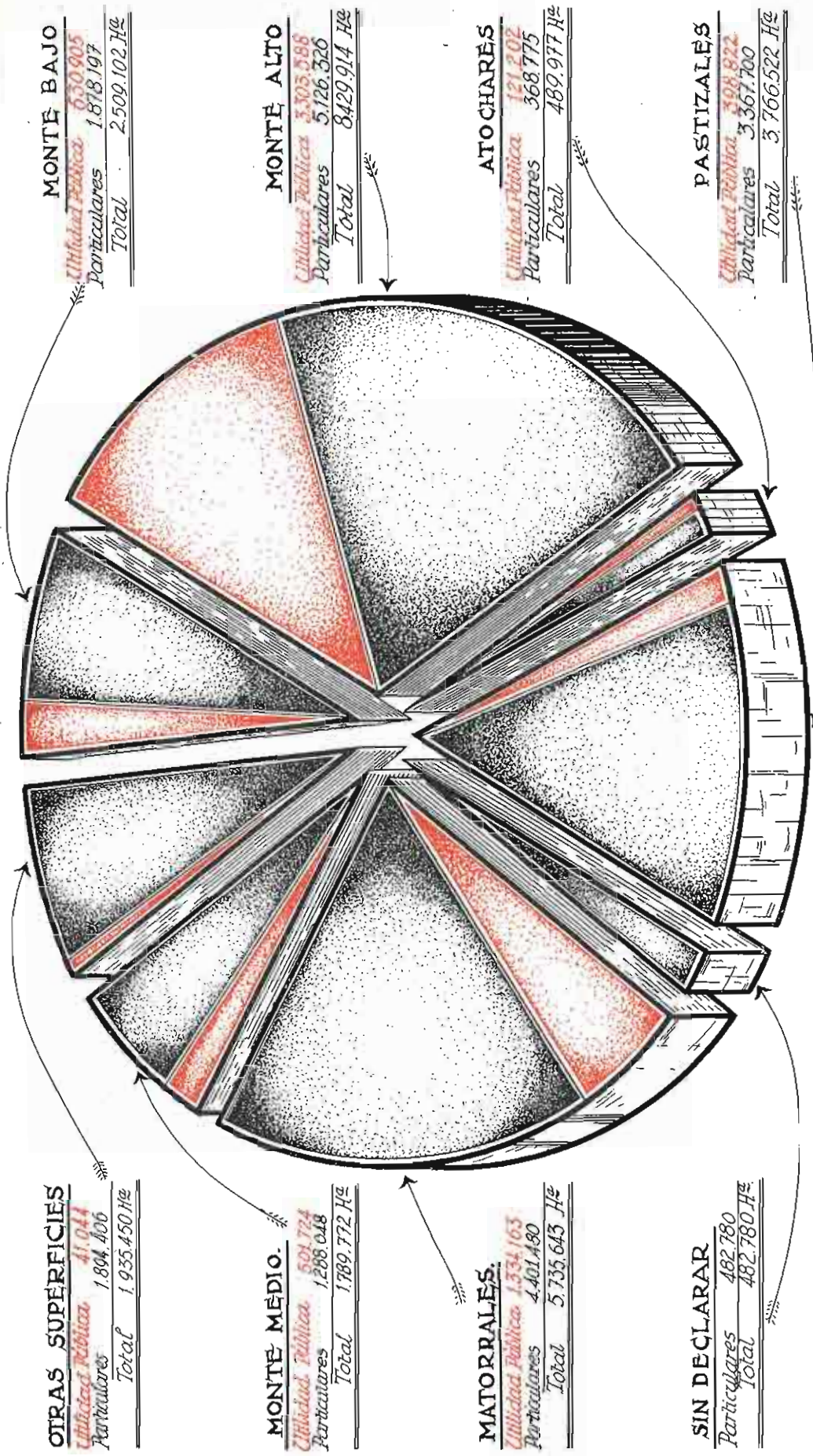

La superficie total de los montes de Utilidad Pública es de 6.531.448 Has.
 El total "declarado" de los montes de "Regimen Privado" es de 18.324.952 "
 La superficie forestal, que está "sin declarar" es de 482.780 "
TOTAL FORESTAL de ESPAÑA 25.139.160 "

VALORACION GENERAL DE LA PRODUCCION FORESTAL DE ESPAÑA

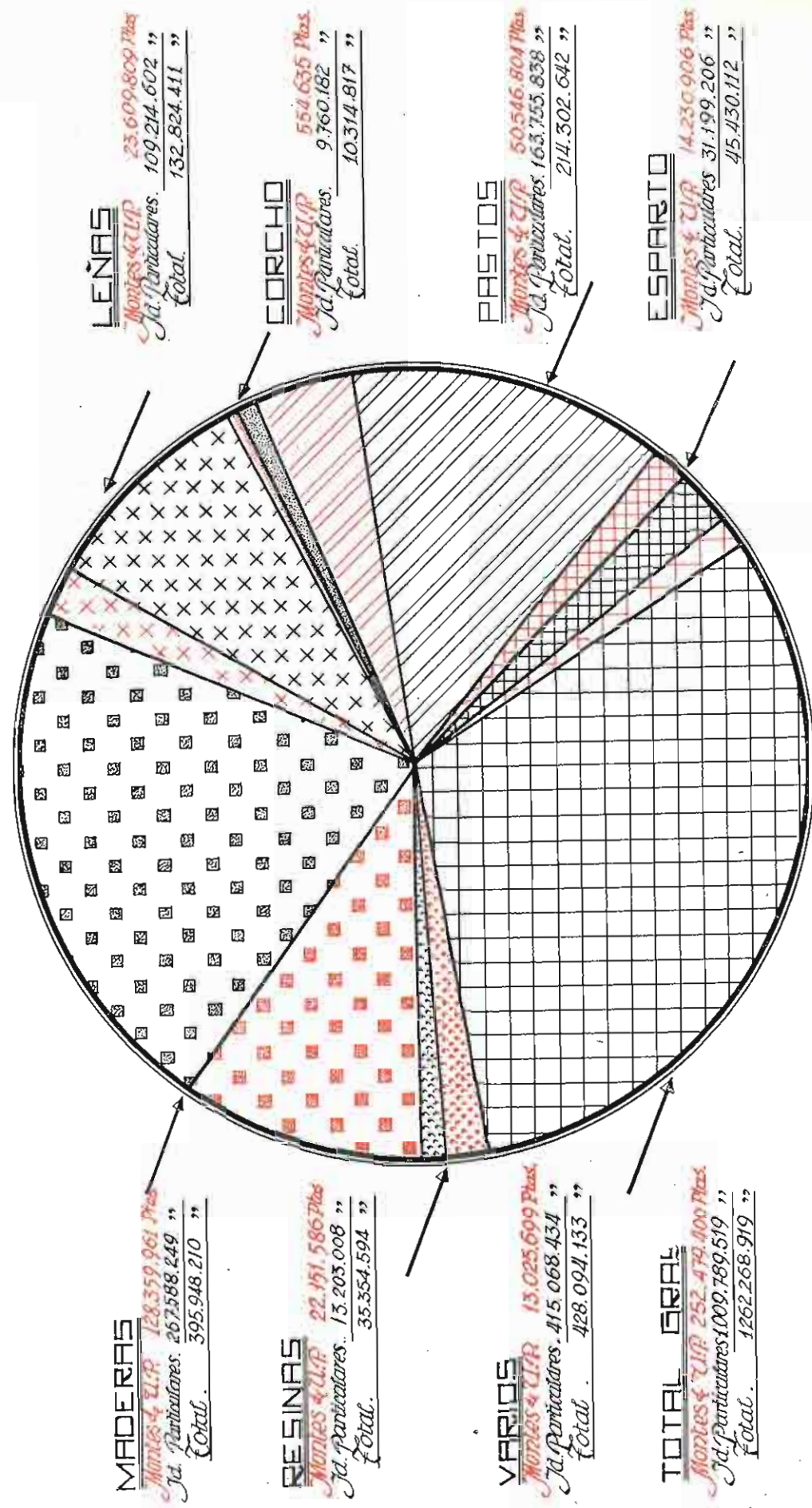

RESUMEN NUMERICO POR REGIONES

1948-49

REGIONES FORESTALES DE ESPAÑA

REGIONES	PROVINCIAS	Superficie total — Ha.	REGIONES	PROVINCIAS	Superficie total — Ha.
I <i>Gallega</i>	Coruña.....	790.300	VIII <i>Sierras Centrales</i>	Avila.....	804.800
	Lugo.....	988.100		Segovia.....	694.900
	Orense.....	696.900		Soria.....	1.030.100
	Pontevedra.....	369.600		Guadalajara.....	1.219.700
		2.844.900		Teruel.....	1.479.700
				Cuenca.....	1.706.200
					6.935.400
II <i>Cantábrica</i>	Oviedo.....	1.089.500	IX <i>Levantina</i>	Castellón.....	667.900
	Santander.....	529.300		Valencia.....	1.076.200
	Vizcaya.....	222.100		Alicante.....	586.300
	Guipúzcoa.....	199.600		Murcia.....	1.131.700
		2.040.500			3.462.100
III <i>Pirenaica</i>	Navarra.....	1.042.100	X <i>Central = Manchega</i>	Madrid.....	800.200
	Huesca.....	1.568.000		Toledo.....	1.534.500
	Lérida.....	1.206.600		C. Real.....	1.974.100
				Albacete.....	1.486.200
		3.816.700			5.795.000
IV <i>Castellano=Leonesa</i>	León.....	1.407.000	XI <i>Andalucía Occidental</i>	Huelva.....	1.008.500
	Palencia.....	801.900		Sevilla.....	1.401.000
	Burgos.....	1.433.700		Cádiz.....	732.300
	Valladolid.....	834.500			3.141.800
	Zamora.....	1.059.100			
			5.536.200		
V <i>Ibérica</i>	Alava.....	304.300	XII <i>Andalucía Septentri- onal</i>	Córdoba.....	1.371.800
	Logroño.....	529.300		Jaén.....	1.349.200
	Zaragoza.....	1.713.200			2.721.000
		2.546.800			
VI <i>Catalana=litoral</i>	Gerona.....	588.600	XIII <i>Andalucía Meridional</i>	Málaga.....	728.500
	Barcelona.....	770.500		Granada.....	1.253.100
	Tarragona.....	628.300		Almería.....	877.400
		1.987.400			2.859.000
VII <i>Centro=Occidental</i>			XIV <i>Balear</i>	Palma de Mallor- ca.....	501.400
	Salamanca.....	1.231.300			
	Cáceres.....	1.994.000	Santa Cruz.....	320.800	
	Badajoz.....	2.165.300			727.300
		5.390.600			
			E S P A Ñ A		
			TOTAL GENERAL.....		50.306.600

NOTA.—Las cifras consignadas expresan las extensiones territoriales completas de las diversas provincias según el Instituto Nacional de Estadística (Anuario de 1949).

SUPERFICIE FORESTAL DE ESPAÑA

REGIONES	Superficie forestal declarada	Tanto por 100 respecto a la superficie declarada
1. ^a —Sierras Centrales.....	3.031.280	12,3
2. ^a —Centro Occidental.....	3.019.870	12,2
3. ^a —Central Manchega.....	2.425.417	9,9
4. ^a —Pirenaica.....	2.415.916	9,7
5. ^a —Gallega.....	2.090.868	8,5
6. ^a —Andalucía Occidental.....	1.728.103	7,1
7. ^a —Levantina.....	1.671.566	6,7
8. ^a —Castellano=Leonesa.....	1.610.895	6,5
9. ^a —Andalucía Septentrional.....	1.381.542	5,6
10. ^a —Cantábrica.....	1.367.617	5,5
11. ^a —Andalucía Meridional.....	1.310.299	5,4
12. ^a —Catalana=Litoral.....	1.183.698	4,8
13. ^a —Ibérica.....	1.135.200	4,7
14. ^a —Canaria.....	158.273	0,6
15. ^a —Balear.....	125.836	0,5
TOTAL DECLARADO.....	24.656.380	100,0
Superficie forestal sin declarar.....	482.780	
TOTAL FORESTAL.....	25.139.160	

DISTRIBUCION DE LA SUPERFICIE FORESTAL

REGIONES	MONTES MADERABLES Y LEÑOSOS				TOTAL
	Monte alto Ha.	Monte medio Ha.	Monte bajo Ha.	TOTAL Ha.	
Gallega.....	335.214	—	16.513	351.727	
Cantábrica.....	726.001	—	54.994	780.995	
Pirenaica.....	848.501	86.490	260.705	1.195.696	
Castellana=Leonesa.....	398.585	283.689	247.682	929.956	
Ibérica.....	301.332	57.738	166.534	525.604	
Catalana Litoral.....	508.136	132.712	61.779	702.627	
Centro Occidental.....	892.340	973.569	239.106	2.105.015	
Sierras Centrales.....	1.335.876	112.985	481.940	1.930.801	
Levantina.....	534.051	30.191	4.107	568.349	
Central Manchega.....	414.536	54.776	518.291	987.603	
Andalucía Occidental.....	742.938	18.415	161.418	922.771	
Andalucía Septentrional.....	497.916	13.092	144.040	655.048	
Andalucía Meridional.....	727.409	5.266	124.364	857.039	
Balear.....	73.274	—	—	73.274	
Canaria.....	93.805	20.849	27.629	142.283	
TOTAL GENERAL.....	8.429.914	1.789.772	2.509.102	12.728.788	

REGIONES	MONTES CON MATORRAL Y HERBACEOS				Otras superficies (*) Ha.	TOTAL GENERAL Ha.
	Matorrales Ha.	Atochares Ha.	Pastizales Ha.	TOTAL Ha.		
Gallega.....	1.050.853	—	106.606	1.157.459	581.682	2.090.868
Cantábrica.....	333.964	—	167.593	501.557	85.065	1.367.617
Pirenaica.....	414.075	—	625.357	1.039.432	180.788	2.415.916
Castellana=Leonesa.....	371.984	—	300.506	672.490	8.449	1.610.895
Ibérica.....	486.125	—	113.512	599.637	9.959	1.135.200
Catalana Litoral.....	235.154	—	45.697	280.851	200.220	1.183.698
Centro Occidental.....	48.342	—	799.430	847.772	67.083	3.019.870
Sierras Centrales.....	539.395	—	295.517	834.912	265.567	3.031.280
Levantina.....	324.709	233.961	535.483	1.094.153	9.064	1.671.566
Central Manchega.....	689.124	118.920	426.483	1.234.527	203.287	2.425.417
Andalucía Occidental.....	528.486	—	227.814	756.300	49.032	1.728.103
Andalucía Septentrional.....	536.720	24.433	77.200	638.353	88.141	1.381.542
Andalucía Meridional.....	117.454	112.663	44.468	274.585	178.675	1.310.299
Balear.....	50.463	—	—	50.463	2.099	125.836
Canaria.....	8.795	—	856	9.651	6.339	158.273
TOTAL GENERAL.....	5.735.643	489.977	3.766.522	9.992.142	1.935.450	24.656.380

(*) Bajo esta denominación se comprenden los rasos, las roturaciones y las demás superficies forestales todavía sin clasificar.

PRODUCCION

REGIONES	Maderas — m ³	Leñas — Est.	Resinas — Kgs.	Corcho — Qm.	Esparto — Qm.	Pastos — Has.
Gallega.....	471.267	1.059.502	—	—	—	1.382.632
Cantábrica.....	305.324	310.474	—	300	—	1.107.389
Pirenaica.....	215.989	412.127	—	—	10.035	1.717.940
Castellana=Leonesa.....	121.209	937.732	7.274.868	143	—	1.509.312
Ibérica.....	38.682	452.883	42.294	—	81.846	1.038.662
Catalana Litoral.....	170.309	406.920	—	33.000	—	916.140
Centro Occidental.....	29.444	898.431	153.280	132.931	—	2.112.351
Sierras Centrales.....	369.513	580.036	33.662.092	—	6.078	2.355.946
Levantina.....	75.543	274.735	119.203	741	381.542	1.406.700
Central Manchega.....	70.587	872.122	1.728.807	7.171	341.215	1.763.956
Andalucía Occidental.....	73.616	343.412	—	168.965	—	1.199.060
Andalucía Septentrional.....	139.287	279.105	343.259	3.453	31.500	1.008.893
Andalucía Meridional.....	23.161	32.669	—	7.459	378.243	806.328
Balear.....	33.718	82.755	—	—	—	124.215
Canaria.....	7.229	72.544	—	—	—	137.115
TOTAL GENERAL.....	2.144.878	7.015.447	43.323.808	354.163	1.230.459	18.586.639

VALORACION

REGIONES FORESTALES	Maderas — Pesetas	Leñas — Pesetas	Resinas — Pesetas	Corcho — Pesetas
Gallega.....	106.407.649	15.488.770	—	—
Cantábrica.....	46.414.720	4.734.354	—	6.250
Pirenaica.....	33.050.585	5.217.438	—	—
Castellana=Leonesa.....	27.270.454	8.114.894	5.920.666	2.176
Ibérica.....	8.025.222	6.441.818	14.250	—
Catalana=Litoral.....	37.564.018	6.477.039	—	1.716.000
Centro Occidental.....	5.893.557	28.356.839	53.727	5.252.185
Sierras Centrales.....	65.268.553	8.326.910	27.338.060	—
Levantina.....	11.976.378	1.033.109	36.953	67.025
Central Manchega.....	15.836.631	16.140.352	1.853.635	68.113
Andalucía Occidental.....	9.726.893	8.000.945	—	2.948.361
Andalucía Septentrional.....	16.500.293	13.582.816	137.303	105.691
Andalucía Meridional.....	4.382.787	483.668	—	149.016
Balear.....	6.129.453	8.123.371	—	—
Canaria.....	1.500.917	2.302.088	—	—
TOTAL GENERAL.....	395.948.210	132.824.411	35.354.594	10.314.817

REGIONES FORESTALES	Esparto — Pesetas	Pastos — Pesetas	Varios — Pesetas	TOTAL — Pesetas
Gallega.....	—	9.618.159	27.849.694	159.364.272
Cantábrica.....	—	7.739.717	21.715.387	80.610.428
Pirenaica.....	102.567	22.636.806	1.030.420	62.037.916
Castellana=Leonesa.....	—	19.381.842	4.932.654	65.622.686
Ibérica.....	253.733	12.472.342	3.369.502	30.576.867
Catalana Litoral.....	—	4.280.792	1.576.326	51.614.175
Centro Occidental.....	—	53.594.203	178.464.055	271.614.566
Sierras Centrales.....	152.916	21.482.570	3.321.369	125.890.378
Levantina.....	20.364.204	3.868.879	20.974.298	58.320.846
Central Manchega.....	14.510.717	23.344.565	9.491.067	81.245.080
Andalucía Occidental.....	—	14.407.851	92.537.898	127.621.948
Andalucía Septentrional.....	1.394.392	13.885.921	54.583.624	100.190.040
Andalucía Meridional.....	8.651.583	5.026.207	5.669.837	24.363.098
Balear.....	—	2.458.089	1.516.167	18.227.080
Canaria.....	—	104.699	1.061.835	4.969.539
TOTAL GENERAL.....	45.430.112	214.302.642	428.094.133	1.262.268.919

NOTA.—El gran aumento del valor de «Varios» que se observa en ciertas regiones respecto a los datos del año anterior, se debe principalmente a la inclusión de Frutos y Montanera.

**NUMERO DE MONTES Y SU SUPERFICIE
1948-49**

NUMERO DE MONTES DE TODAS CLASES

PROVINCIAS	MONTES DE UTILIDAD PUBLICA			MONTES DE REGIMEN PRIVADO		TOTAL de montes
	Estado	Pueblos	Total de utilidad pública	Libre disposición	Particulares	
Alava.....	—	745	745	240	410	1.395
Albacete.....	24	83	107	29	13.074	13.210
Alicante.....	63	64	127	55	1.382	1.564
Almería.....	12	124	136	16	3.406	3.558
Ávila.....	—	128	128	148	22.200	22.476
Badajoz.....	—	15	15	70	7.056	7.141
Baleares.....	2	8	10	10	5.247	5.267
Barcelona.....	7	14	21	14	10.037	10.072
Burgos.....	—	580	580	226	60.000	60.806
Cáceres.....	2	91	93	81	5.671	5.845
Cádiz.....	4	52	56	21	1.671	1.748
Castellón.....	11	64	75	61	6.300	6.436
Ciudad Real.....	4	30	34	32	1.700	1.766
Córdoba.....	1	4	5	10	1.200	1.215
Coruña.....	—	358	358	436	93.000	93.794
Cuenca.....	25	204	229	36	23.739	24.004
Gerona.....	7	60	67	—	17.960	18.027
Granada.....	28	74	102	22	1.815	1.939
Guadalajara.....	5	239	244	114	8.200	8.558
Guipúzcoa.....	1	112	113	60	50.386	50.559
Huelva.....	16	35	51	60	13.953	14.064
Huesca.....	10	383	393	85	7.223	7.701
Jaén.....	89	74	163	57	941	1.161
León.....	2	935	937	627	107	1.671
Lérida.....	53	296	349	195	6.962	7.506
Logroño.....	1	172	173	115	11.105	11.393
Lugo.....	1	145	146	558	24.702	25.406
Madrid.....	24	133	157	118	2.800	3.075
Málaga.....	37	53	90	18	2.200	2.307
Murcia.....	63	106	169	13	6.608	6.790
Navarra.....	11	674	685	12	3.088	3.785
Orense.....	31	238	269	422	40.496	41.187
Oviedo.....	3	335	338	402	100.557	101.297
Palencia.....	—	400	400	501	14.047	14.948
Palmas.....	7	4	11	—	391	402
Pontevedra.....	3	590	593	826	99.000	100.419
Salamanca.....	3	97	100	225	3.394	3.719
Santa Cruz.....	2	47	49	1	12.326	12.376
Santander.....	2	439	441	276	11.768	12.485
Segovia.....	4	232	236	104	25.531	25.871
Sevilla.....	9	14	23	5	2.813	2.841
Soria.....	—	240	240	353	56.607	57.200
Tarragona.....	16	36	52	35	7.076	7.163
Teruel.....	—	349	349	39	7.319	7.707
Toledo.....	24	34	58	47	5.027	5.132
Valencia.....	48	115	163	17	5.203	5.383
Valladolid.....	1	94	95	285	52.095	52.475
Vizcaya.....	8	126	134	107	36.542	36.783
Zamora.....	—	198	198	752	22.155	23.105
Zaragoza.....	8	351	359	308	8.624	9.291
TOTALES.....	672	9.994	10.669	8.244	925.114	944.024

NOTA.—Las cifras consignadas como número de «Montes del Estado» incluye los aumentos habidos hasta fin de 1949, y las de los demás montes son las de la ESTADISTICA FORESTAL anterior, salvo correcciones de poca importancia.—Todos los montes del Estado están bajo la administración del Patrimonio Forestal del Estado, excepto tres de la provincia de Madrid y otros tres en la de Segovia, adscritos al Patrimonio Nacional.

SUPERFICIE DE LOS MONTES DEL ESTADO

PROVINCIAS	Montes altos y alamedas — Ha.	Montes medios y dehesas — Ha.	Montes bajos — Ha.	Matorral, pastos y otras superficies — Ha.	TOTAL FORESTAL — Ha.
Albacete.....	13.346	—	—	2.402	15.748
Alicante.....	4.532	—	941	8.713	14.186
Almería.....	4.229	—	—	259	4.488
Baleares.....	432	—	—	348	780
Barcelona.....	2.948	953	—	405	4.306
Cáceres.....	533	—	—	—	533
Cádiz.....	2.302	—	—	—	2.302
Castellón.....	2.244	1.556	—	—	3.800
Ciudad Real.....	100	—	1.420	—	1.520
Córdoba.....	537	—	—	37	574
Cuenca.....	11.200	—	2.400	6.289	19.889
Gerona.....	4.027	1.135	263	435	5.860
Granada.....	10.694	—	—	7.052	17.746
Guadalajara.....	2.494	—	—	—	2.494
Guipúzcoa.....	658	—	—	46	704
Huelva.....	33.116	6.545	—	—	39.661
Huesca.....	4.081	—	—	—	4.081
Jaén.....	103.731	8.116	1.500	1.940	115.287
León.....	20	1.365	—	1.315	2.700
Lérida.....	13.931	—	954	5.600	20.485
Logroño.....	215	—	40	56	311
Lugo.....	691	—	—	—	691
Madrid (*).....	11.712	15.249	—	2.358	29.319
Málaga.....	14.031	—	—	—	14.031
Murcia.....	34.076	—	—	5.549	39.625
Navarra.....	34.402	294	—	—	34.696
Orense.....	119	—	—	24	143
Oviedo.....	662	—	—	265	927
Palmas.....	8.976	—	—	2.783	11.759
Pontevedra.....	10	—	—	411	421
Salamanca.....	—	832	—	36	868
Santa Cruz.....	502	—	—	272	774
Santander.....	—	—	—	168	168
Segovia (*).....	8.004	3.756	—	—	11.760
Sevilla.....	2.574	—	—	1.135	3.709
Tarragona.....	8.709	—	441	3.051	12.241
Toledo.....	609	—	6.803	10	7.422
Valencia.....	30.203	—	1.102	2.275	33.580
Valladolid.....	—	403	—	—	403
Vizcaya.....	471	—	—	189	660
Zaragoza.....	872	516	2.031	296	3.715
TOTALES.....	372.033	40.720	17.895	53.719	484.367

NOTA.—Los Montes del Estado están a cargo del Patrimonio Forestal, con excepción de los que tiene el Patrimonio Nacional (antiguo Real Patrimonio), que son los siguientes: tres en la provincia de Madrid (16.824 Has.) y tres en la provincia de Segovia (11.204 Has.). Estas cantidades están ya incluidas en las que figuran en este cuadro.

SUPERFICIE DE LOS MONTES DE UTILIDAD PUBLICA DE PUEBLOS Y ESTABLECIMIENTOS

PROVINCIAS	Montes altos y alamedas — Ha.	Montes medios y dehesas — Ha.	Montes bajos — Ha.	Matorral, pastos y otras superficies — Ha.	TOTAL FORESTAL — Ha.
Alava.....	77.375	30.957	14.402	—	122.734
Albacete.....	52.219	225	348	98.716	151.508
Alicante.....	5.015	123	1.563	30.494	37.195
Almería.....	46.733	4.270	330	39.208	90.541
Avila.....	75.367	—	8.350	22.601	106.318
Badajoz.....	—	—	4.700	20.994	25.694
Baleares.....	1.737	—	—	1.537	3.274
Barcelona.....	5.155	455	137	1.940	7.687
Burgos.....	132.717	3.642	—	89.567	225.926
Cáceres.....	7.041	31.603	9.449	53.471	101.564
Cádiz.....	41.210	—	—	—	41.210
Castellón.....	5.882	3.185	—	13.246	22.313
Ciudad Real.....	9.972	—	9.572	28.582	48.126
Córdoba.....	—	—	—	8.657	8.657
Coruña.....	10.967	—	—	48.222	59.189
Cuenca.....	167.843	—	13.804	15.796	197.443
Gerona.....	35.086	902	—	1.189	37.177
Granada.....	63.198	—	18.386	54.070	135.654
Guadalajara.....	71.370	2.315	48.943	12.652	135.280
Guipúzcoa.....	11.382	—	7.430	10.729	29.541
Huelva.....	50.367	319	—	—	50.686
Huesca.....	161.823	6.982	17.890	136.799	323.494
Jaén.....	84.771	—	11.432	—	96.203
León.....	33.380	161.402	6.903	323.931	525.616
Lérida.....	160.071	24.589	3.437	36.401	224.498
Logroño.....	24.393	3.575	24.505	79.112	131.585
Lugo.....	9.905	—	16.193	44.324	70.422
Madrid.....	23.210	—	19.150	4.301	46.661
Málaga.....	78.724	—	—	54	78.778
Murcia.....	38.648	—	—	64.406	103.054
Navarra.....	239.540	20.270	54.563	—	314.373
Orense.....	11.220	—	—	120.426	131.646
Oviedo.....	131.787	—	3.320	135.000	270.107
Palencia.....	41.206	—	62.913	22.707	126.826
Palmas.....	—	—	—	856	856
Pontevedra.....	15.845	—	45	57.162	73.052
Salamanca.....	482	67.248	—	—	67.730
Santa Cruz.....	57.637	—	27.609	—	85.246
Santander.....	230.122	—	30.836	5.388	266.346
Segovia.....	71.440	6.527	23.757	569	102.293
Sevilla.....	3.648	—	—	4.807	8.455
Soria.....	77.604	39.925	18.453	897	136.879
Tarragona.....	27.137	—	7.137	2.563	36.837
Teruel.....	176.112	—	49.885	23.875	249.872
Toledo.....	6.195	20.638	28.668	710	56.211
Valencia.....	164.783	12.000	501	66.171	243.455
Valladolid.....	36.914	—	3.460	1.581	41.955
Vizcaya.....	13.126	—	75	12.823	26.024
Zamora.....	30.891	19.852	5.676	5.181	61.600
Zaragoza.....	110.305	—	59.188	139.797	309.290
TOTALES.....	2.931.555	461.004	613.010	1.841.512	5.847.081

RESUMEN DE SUPERFICIES DE LOS MONTES DE UTILIDAD PUBLICA

PROVINCIAS	Montes altos y alamedas — Ha.	Montes medios y dehesas — Ha.	Montes bajos — Ha.	Matorral, pastos y otras superficies — Ha.	TOTAL FORESTAL — Ha.
Alava.....	77.375	30.957	14.402	—	122.734
Albacete.....	65.565	225	348	101.118	167.256
Alicante.....	9.547	123	2.504	39.207	51.381
Almería.....	50.962	4.270	330	39.467	95.029
Avila.....	75.367	—	8.350	22.601	106.318
Badajoz.....	—	—	4.700	20.994	25.694
Baleares.....	2.169	—	—	1.885	4.054
Barcelona.....	8.103	1.408	137	2.345	11.993
Burgos.....	132.717	3.642	—	89.567	225.926
Cáceres.....	7.574	31.603	9.449	53.471	102.097
Cádiz.....	43.512	—	—	—	43.512
Castellón.....	8.126	4.741	—	13.246	26.113
Ciudad Real.....	10.072	—	10.992	28.582	49.646
Córdoba.....	537	—	—	8.694	9.231
Coruña.....	10.967	—	—	48.222	59.189
Cuenca.....	179.043	—	16.204	22.085	217.332
Gerona.....	39.113	2.037	263	1.624	43.037
Granada.....	73.892	—	18.386	61.122	153.400
Guadalajara.....	73.864	2.315	48.943	12.652	137.774
Guipúzcoa.....	12.040	—	7.430	10.775	30.245
Huelva.....	83.483	6.864	—	—	90.347
Huesca.....	165.904	6.982	17.890	136.799	327.575
Jaén.....	188.502	8.116	12.932	1.940	111.490
León.....	33.400	162.767	6.903	325.246	528.316
Lérida.....	174.002	24.589	4.391	42.001	244.983
Logroño.....	24.608	3.575	24.545	79.168	131.896
Lugo.....	10.596	—	16.193	44.324	71.113
Madrid.....	34.922	15.249	19.150	6.659	75.980
Málaga.....	92.755	—	—	54	92.809
Murcia.....	72.724	—	—	69.955	142.679
Navarra.....	273.942	20.564	54.563	—	349.069
Orense.....	11.339	—	—	120.450	131.789
Oviedo.....	132.449	—	3.320	135.265	271.034
Palencia.....	41.206	—	62.913	22.707	126.826
Palmas.....	8.976	—	—	3.639	12.615
Pontevedra.....	15.855	—	45	57.573	73.473
Salamanca.....	482	68.080	—	36	68.598
Santa Cruz.....	58.139	—	27.609	272	86.020
Santander.....	230.122	—	30.836	5.556	266.514
Segovia.....	79.444	10.283	23.757	569	114.053
Sevilla.....	6.222	—	—	5.942	12.164
Soria.....	77.604	39.925	18.453	897	136.879
Tarragona.....	35.886	—	7.578	5.614	49.078
Teruel.....	176.112	—	49.885	23.875	249.872
Toledo.....	6.804	20.638	35.471	720	63.633
Valencia.....	194.986	12.000	1.603	68.446	277.035
Valladolid.....	36.914	403	3.460	1.581	42.358
Vizcaya.....	13.597	—	75	13.012	26.684
Zamora.....	30.891	19.852	5.676	5.181	61.600
Zaragoza.....	111.177	516	61.219	140.093	313.005
TOTALES.....	3.303.588	501.724	630.905	1.895.231	6.331.448

NOTA.—Los montes de Utilidad Pública comprendidos en este resumen son la suma de los del Estado con los de Pueblos y Establecimientos, sujetos todos ellos a la Administración Forestal del Estado.

SUPERFICIE DE LOS MONTES DE LIBRE DISPOSICION DE LOS PUEBLOS

PROVINCIAS	Montes altos y alamedas — Ha.	Montes medios y dehesas — Ha.	Montes bajos — Ha.	Matorral, pastos y otras superficies — Ha.	TOTAL FORESTAL — Ha.
Alava.....	—	—	—	16.282	16.282
Albacete.....	20	665	—	11.144	11.829
Alicante.....	—	—	—	1.430	1.430
Almería.....	—	—	—	29.790	29.790
Avila.....	4.828	—	—	6.262	11.090
Badajoz.....	17.035	—	—	13.126	30.161
Baleares.....	2	—	—	80	82
Barcelona.....	1.629	77	—	1.342	3.048
Burgos.....	1.450	1.984	23.706	1.940	29.080
Cáceres.....	2.773	33.072	1.190	9.873	46.908
Cádiz.....	—	—	—	8.220	8.220
Castellón.....	1.110	250	—	60.640	62.000
Ciudad Real.....	—	—	4.562	18.273	22.835
Córdoba.....	3.103	—	—	2.669	5.772
Coruña.....	—	—	—	11.488	11.488
Cuenca.....	3.432	—	3.941	9.236	16.609
Granada.....	—	—	—	41.422	41.422
Guadalajara.....	—	—	—	23.818	23.818
Guipúzcoa.....	—	—	—	182	182
Huelva.....	139	—	112	56.170	56.421
Huesca.....	398	—	360	10.193	10.951
Jaén.....	3.604	1.336	11.946	—	16.886
León.....	396	59.260	390	74.434	134.480
Lérida.....	5.619	3.184	250	132.598	141.651
Logroño.....	—	664	6.059	13.675	20.398
Lugo.....	—	—	—	56.463	56.463
Madrid.....	1.439	—	5.026	3.408	9.873
Málaga.....	2.042	—	—	—	2.042
Murcia.....	50	—	—	9.042	9.092
Navarra.....	20	40	—	40	100
Orense.....	1.237	—	—	19.145	20.382
Oviedo.....	344	—	—	76.970	77.314
Palencia.....	4.055	—	14.617	22.810	41.482
Pontevedra.....	7.185	—	15	6.883	14.083
Salamanca.....	8.601	26.889	—	—	35.490
Santa Cruz.....	—	300	—	—	300
Santander.....	21.507	—	—	16.877	38.384
Segovia.....	—	—	—	5.463	5.463
Sevilla.....	1.587	—	—	1.525	3.112
Soria.....	258	3.848	4.989	8.540	17.635
Tarragona.....	—	—	—	17.153	17.153
Teruel.....	3.545	—	14.203	97.211	114.959
Toledo.....	950	—	—	9.612	10.562
Valencia.....	2.500	—	—	8.364	10.864
Valladolid.....	46	—	1.243	3.779	5.068
Vizcaya.....	—	—	—	3.556	3.556
Zamora.....	1.508	432	250	4.650	6.840
Zaragoza.....	15.139	—	20.484	213.391	249.014
TOTALES.....	117.551	132.001	113.343	1.139.169	1.502.064

NOTA.—Los Montes Públicos aquí comprendidos son los que, por su menor importancia, no están intervenidos por la Administración Forestal del Estado, habiendo quedado a la "libre disposición" de sus entidades propietarias.

SUPERFICIE DE LOS MONTES DE PARTICULARES

PROVINCIAS	Montes altos y alamedas — Ha.	Montes medios y dehesas — Ha.	Montes bajos — Ha.	Matorral, pastos y otras superficies — Ha.	TOTAL FORESTAL — Ha.
Alava.....	36.335	7.435	6.214	—	49.984
Albacete.....	68.241	8.300	1.600	374.817	452.958
Alicante.....	17.972	1.077	—	180.942	199.991
Almería.....	7.425	996	—	230.785	239.206
Avila.....	51.407	—	44.946	174.934	271.287
Badajoz.....	614.110	—	190.669	372.298	1.177.077
Baleares.....	71.103	—	—	50.597	121.700
Barcelona.....	168.561	47.330	53.801	232.923	502.615
Burgos.....	25.308	9.079	47.649	46.284	128.320
Cáceres.....	29.264	505.551	33.098	441.932	1.009.845
Cádiz.....	263.530	11.551	—	59.179	334.260
Castellón.....	16.100	12.000	—	250.864	278.964
Ciudad Real.....	147.564	—	264.446	546.145	958.155
Córdoba.....	264.799	—	103.985	291.345	660.129
Coruña.....	182.797	—	—	316.294	499.091
Cuenca.....	400.750	—	177.955	—	578.705
Gerona.....	181.478	79.760	—	52.390	313.628
Granada.....	369.668	—	105.648	27.476	502.792
Guadalajara.....	83.016	2.000	25.013	289.384	399.413
Guipúzcoa.....	24.231	—	8.136	80.671	113.038
Huelva.....	184.889	—	141.532	313.675	640.096
Huesca.....	132.110	1.570	123.002	464.171	720.853
Jaén.....	37.371	3.640	15.177	421.846	478.034
León.....	6.100	5.900	1.750	11.491	25.241
Lérida.....	70.018	22.071	58.594	156.336	307.019
Logroño.....	3.687	14.591	927	5.752	24.957
Lugo.....	46.946	—	160	569.881	616.987
Madrid.....	11.720	—	38.519	146.320	196.559
Málaga.....	130.665	—	—	23.144	153.809
Murcia.....	34.310	—	—	345.287	379.597
Navarra.....	26.488	7.490	1.655	278.082	313.715
Orense.....	19.692	—	—	366.217	385.909
Oviedo (*).....	247.543	—	1.104	175.945	424.592
Palencia.....	5.525	2.090	20.696	25.075	53.386
Palmas.....	1.266	—	20	6.249	7.535
Pontevedra.....	28.600	—	100	122.201	150.901
Salamanca.....	212.501	308.374	—	3.125	524.000
Santa Cruz.....	25.424	20.549	—	5.830	51.803
Santander.....	10.992	—	3.954	5.179	20.125
Segovia.....	31.822	11.181	—	6.950	59.522
Sevilla.....	159.576	—	19.774	360.621	539.971
Soria.....	28.149	41.324	6.150	315.118	390.741
Tarragona.....	73.366	2.100	—	167.680	243.146
Teruel.....	67.235	2.109	29.582	80.884	179.810
Toledo.....	67.239	9.699	138.177	191.016	406.131
Valencia.....	176.626	—	—	55.794	232.420
Valladolid.....	44.409	—	48.274	7.255	99.938
Vizcaya.....	33.176	—	139	62.634	95.949
Zamora.....	34.660	18.280	10.155	38.939	102.034
Zaragoza.....	33.011	—	32.684	141.235	206.930
TOTALES.....	5.008.775	1.156.047	1.764.854	8.893.192	16.822.868

NOTA.—Los Montes o Fincas aquí incluidos son todos aquellos predios de propiedad particular que, teniendo caracter forestal, han sido «declarados» por sus propietarios.

(*) En esta provincia de Oviedo, en comparación con los datos de las anteriores Estadísticas, hay una gran disminución en la superficie de Montes altos motivada por la rebaja, a su verdadera extensión, del área aparente ocupada por el Castaño, y, en cambio, se aumentó la superficie de Matorral, Pastos y otras, en cuyo grupo debe incluirse la extensión de dudosa clasificación.

RESUMEN DE SUPERFICIES DE LOS MONTES DE REGIMEN PRIVADO

PROVINCIAS	Montes altos y alamedas — Has.	Montes medios y dehesas — Has.	Montes bajos — Has.	Matorral, pastos y otras superficies — Has.	TOTAL FORESTAL — Has.
Alava.....	36.335	7.435	6.214	16.282	66.266
Albacete.....	68.261	8.965	1.600	385.961	464.787
Alicante.....	17.972	1.077	—	182.372	201.421
Almería.....	7.425	996	—	260.575	268.996
Avila.....	56.235	—	44.946	181.196	282.377
Badajoz.....	631.145	—	190.669	385.424	1.207.238
Baleares.....	71.105	—	—	50.677	121.782
Barcelona.....	170.190	47.407	53.801	234.265	505.663
Burgos.....	26.758	11.063	71.355	48.224	157.400
Cáceres.....	32.037	538.623	34.288	451.805	1.056.753
Cádiz.....	263.530	11.551	—	67.399	342.480
Castellón.....	17.210	12.250	—	311.504	340.964
Ciudad Real.....	147.564	—	269.008	564.418	980.990
Córdoba.....	267.902	—	103.985	294.014	665.901
Coruña.....	182.797	—	—	327.782	510.579
Cuenca.....	404.182	—	181.896	9.236	595.314
Gerona.....	181.478	79.760	—	52.390	313.628
Granada.....	369.668	—	105.648	68.898	544.214
Guadalajara.....	83.016	2.000	25.013	313.202	423.231
Guipúzcoa.....	24.231	—	8.136	80.853	113.220
Huelva.....	185.028	—	141.644	369.845	696.517
Huesca.....	132.508	1.570	123.362	474.364	731.804
Jaén.....	40.975	4.976	27.123	421.846	494.920
León.....	6.496	65.160	2.140	85.925	159.721
Lérida.....	75.637	25.255	58.844	288.934	448.670
Logroño.....	3.687	15.255	6.986	19.427	45.355
Lugo.....	46.946	—	160	626.344	673.450
Madrid.....	13.159	—	43.545	149.728	206.432
Málaga.....	132.707	—	—	23.144	155.851
Murcia.....	34.360	—	—	354.329	388.689
Navarra.....	26.508	7.530	1.655	278.122	313.815
Orense.....	20.929	—	—	385.362	406.291
Oviedo (*).....	247.887	—	1.104	252.915	501.906
Palencia.....	9.580	2.090	35.313	47.885	94.868
Palmas.....	1.266	—	20	6.249	7.535
Pontevedra.....	35.785	—	115	129.084	164.984
Salamanca.....	221.102	335.263	—	3.125	559.490
Santa Cruz.....	25.424	20.849	—	5.830	52.103
Santander.....	32.499	—	3.954	22.056	58.509
Segovia.....	31.822	11.181	—	9.569	64.985
Sevilla.....	161.163	—	19.774	362.146	543.083
Soria.....	28.407	45.172	11.139	323.658	408.376
Tarragona.....	73.366	2.100	—	184.833	260.299
Teruel.....	70.780	2.109	43.785	178.095	294.769
Toledo.....	68.189	9.699	138.177	200.628	416.693
Valencia.....	179.126	—	—	64.158	243.284
Valladolid.....	44.455	—	49.517	11.034	105.006
Vizcaya.....	33.176	—	139	66.190	99.505
Zamora.....	36.168	18.712	10.405	43.589	108.874
Zaragoza.....	48.150	—	53.168	354.626	455.944
TOTALES.....	5.126.326	1.288.048	1.878.197	10.032.361	18.324.932

NOTA.—Los Montes de Régimen Privado comprendidos en este resumen, son la suma de los de Libre Disposición de los Pueblos con los Montes o Fincas de propiedad particular.

(*) Véase la nota referente a Oviedo en el estado anterior.

SUPERFICIE TOTAL DE LOS MONTES DE TODAS CLASES

PROVINCIAS	Montes altos y alamedas	Montes medios y dehesas	Montes bajos	Matorral, pastos y otras superficies	TOTAL FORESTAL
	Has.	Has.	Has.	Has.	Has.
Alava.....	113.710	38.392	20.616	16.282	189.000
Albacete.....	133.826	9.190	1.948	487.079	632.043
Alicante.....	27.519	1.200	2.504	221.579	252.802
Almería.....	58.387	5.266	330	300.042	364.025
Ávila.....	131.602	—	53.296	203.797	388.695
Badajoz.....	631.145	—	195.369	406.418	1.232.932
Baleares.....	73.274	—	—	52.562	125.836
Barcelona.....	178.293	48.815	53.938	236.610	517.656
Burgos.....	159.475	14.705	71.355	137.791	383.326
Cáceres.....	39.611	570.226	43.737	505.276	1.158.850
Cádiz.....	307.042	11.551	—	67.399	385.992
Castellón.....	25.336	16.991	—	324.750	367.077
Ciudad Real.....	157.636	—	280.000	593.000	1.030.636
Córdoba.....	268.439	—	103.985	302.708	675.132
Coruña.....	193.764	—	—	376.004	569.768
Cuenca.....	583.225	—	198.100	31.321	812.646
Gerona.....	220.591	81.797	263	54.014	356.665
Granada.....	443.560	—	124.034	130.020	697.614
Guadalajara.....	156.880	4.315	73.956	325.854	561.005
Guipúzcoa.....	36.271	—	15.566	91.628	143.465
Huelva.....	268.511	6.864	141.644	369.845	786.864
Huesca.....	298.412	8.552	141.252	611.163	1.059.379
Jaén.....	229.477	13.092	40.055	423.786	706.410
León.....	39.896	227.927	9.043	411.171	688.037
Lérida.....	249.639	49.844	63.235	330.935	693.653
Logroño.....	28.295	18.830	31.531	98.595	177.251
Lugo.....	57.542	—	16.353	670.668	744.563
Madrid.....	48.081	15.249	62.695	156.387	282.412
Málaga.....	225.462	—	—	23.198	248.660
Murcia.....	107.084	—	—	424.284	531.368
Navarra.....	300.450	28.094	56.218	278.122	662.884
Orense.....	32.268	—	—	505.812	538.080
Oviedo (*).....	380.336	—	4.424	388.180	772.940
Palencia.....	50.786	2.090	98.226	70.592	221.694
Palmas.....	10.242	—	20	9.888	20.150
Pontevedra.....	51.640	—	160	186.657	238.457
Salamanca.....	221.584	403.343	—	3.161	628.088
Santa Cruz.....	83.563	20.849	27.609	6.102	138.123
Santander.....	262.621	—	34.790	27.612	325.023
Segovia.....	111.266	21.464	33.326	12.982	179.038
Sevilla.....	167.385	—	19.774	368.088	555.247
Soria.....	106.011	85.097	29.592	324.555	545.255
Tarragona.....	109.252	2.100	7.578	190.447	309.377
Teruel.....	246.892	2.109	93.670	201.970	544.641
Toledo.....	74.993	30.337	173.648	201.348	480.326
Valencia.....	374.112	12.000	1.603	132.604	520.319
Valladolid.....	81.369	403	52.977	12.615	147.364
Vizcaya.....	46.773	—	214	79.202	126.189
Zamora.....	67.059	38.564	16.081	48.770	170.474
Zaragoza.....	159.327	516	114.387	494.719	768.949
TOTALES.....	8.429.914	1.789.772	2.509.102	11.927.592	24.656.380

PRODUCTOS DE LOS MONTES
1948-49

NOTA.—Este resumen comprende la suma de todos los Montes de Utilidad Pública y los Montes de Régimen Privado, dando en conjunto la Superficie Forestal declarada hasta la fecha en España.

(*) Véase la nota referente a Oviedo consignada en el estado titulado «Superficie de los Montes de Particulares»

M A D E R A S

Cortas en montes del Estado (*).

Cortas en montes de utilidad pública (Conjunto).

PROVINCIAS	Pino=Abeto	Haya, roble y otras especies	TOTAL	PROVINCIAS	Cortas ordinarias	Cortas extraordinarias	TOTAL
	Metros cúbicos	Metros cúbicos					
Albacete.....	2.838	—	2.838	Alava.....	4.807	—	4.807
Alicante.....	20	—	20	Albacete.....	7.696	1.463	9.159
Baleares.....	30	(b) 100	130	Alicante.....	20	—	20
Castellón.....	271	—	271	Avila.....	37.529	4.508	42.037
Cuenca.....	207	—	207	Baleares.....	1.511	—	1.511
Gerona.....	50	—	50	Barcelona.....	3.178	—	3.178
Guadalajara.....	88	—	88	Burgos.....	65.178	—	65.178
Guipúzcoa.....	381	(c) 250	631	Cáceres.....	1.623	246	1.869
Huelva.....	100	(d) 39	139	Cádiz.....	1.197	—	1.197
Jaén.....	98.740	—	98.740	Castellón.....	2.612	637	3.249
Lérida.....	5.098	—	5.098	Cuenca.....	39.354	2.454	41.808
Navarra.....	(a) 909	(c) 26.684	27.593	Gerona.....	6.315	—	6.315
Salamanca.....	—	(d) 80	80	Granada.....	79	—	79
Segovia (P. N.).....	20.596	—	20.596	Guadalajara.....	15.948	2.030	17.978
Sevilla.....	523	—	523	Guipúzcoa.....	5.902	630	6.532
Tarragona.....	1.150	—	1.150	Huelva.....	11.010	103	11.113
Valencia.....	971	—	971	Huesca.....	13.132	3.001	16.133
Zaragoza.....	604	—	604	Jaén.....	101.790	2.257	104.047
TOTALES.....	132.576	27.153	159.729	León.....	4.857	939	5.796
				Lérida.....	61.456	1.130	62.586
				Logroño.....	9.228	180	9.408
				Madrid.....	5.935	100	6.035
				Málaga.....	1.337	—	1.337
				Murcia.....	190	—	190
				Navarra.....	67.381	2.057	69.438
				Orense.....	608	—	608
				Oviedo.....	883	686	1.569
				Palencia.....	4.170	108	4.278
				Pontevedra.....	4.694	134	4.828
				Salamanca.....	1.631	—	1.631
				Santa Cruz.....	3.352	259	3.611
				Santander.....	7.775	351	8.126
				Segovia.....	64.963	511	65.474
				Sevilla.....	3.046	9	3.055
				Soria.....	63.218	23.301	86.519
				Tarragona.....	2.225	25	2.250
				Teruel.....	20.842	851	21.693
				Toledo.....	94	—	94
				Valencia.....	12.724	3.852	16.576
				Valladolid.....	9.366	55	9.421
				Vizcaya.....	13.592	—	13.592
				Zamora.....	25	10	35
				Zaragoza.....	3.322	—	3.322
				TOTALES.....	685.795	51.887	737.682

(*) La abreviatura (P. N.) corresponde a montes del Patrimonio Nacional; todos los demás datos son de montes del Patrimonio Forestal del Estado.

(a) Abeto.—(b) Encina.—(c) Haya.—(d) Roble.

NOTA.—Todos los datos consignados en la primera columna se refieren a pino, excepto los de la provincia de Navarra, en la cual sólo se ha cortado abeto.

NOTA.—El presente resumen indica la distribución de las cortas de maderas, según sean de carácter ordinario (con arreglo a los planes previamente aprobados) o bien extraordinario (motivadas por incendios, temporales u otras causas).

M A D E R A S

Cortas de coníferas en montes de utilidad pública.

PROVINCIAS	PINOS PRINCIPALES					OTRAS CONIFERAS		TOTAL GENERAL — Metros cúbicos
	Silvestre Ps.	Laricio Pl.	Carrasco Ph.	Pinaster Ppr.	Piñonero Ppa.	Otros pinos Pi=Pm=Pc.	Abeto, enebro y sabina	
Alava.....	781	—	—	—	—	—	—	781
Albacete.....	—	866	3.258	5.035	—	—	—	9.159
Alicante.....	—	—	—	—	20	—	—	20
Avila.....	5.077	49	—	34.389	2.172	—	—	41.687
Baleares.....	—	—	1.447	—	—	—	—	1.447
Barcelona.....	2.927	—	—	—	—	—	—	2.927
Burgos.....	32.879	—	—	23.809	—	—	(d) 36	56.724
Cáceres.....	—	—	—	686	—	—	—	686
Cádiz.....	—	—	—	—	967	—	—	967
Castellón.....	146	1.642	100	1.361	—	—	—	3.249
Cuenca.....	16.848	18.990	242	5.728	—	—	—	41.808
Gerona.....	3.809	—	63	—	—	(a) 2.443	—	6.315
Granada.....	—	—	—	79	—	—	—	79
Guadalajara.....	8.945	5.546	430	2.868	108	—	—	17.897
Guipúzcoa.....	763	3.453	—	267	—	(b) 1.765	—	6.248
Huelva.....	—	—	—	—	11.039	—	—	11.039
Huesca.....	13.235	—	90	—	—	—	(e) 2.392	15.717
Jaén.....	—	25.083	19.072	59.892	—	—	—	104.047
León.....	80	—	—	357	—	—	—	437
Lérida.....	23.847	974	—	—	—	(a) 19.577	(e) 16.998	61.396
Logroño.....	2.896	—	—	—	—	—	—	2.896
Madrid.....	5.113	—	—	559	339	—	—	6.011
Málaga.....	—	—	—	1.337	—	—	—	1.337
Murcia.....	—	—	190	—	—	—	—	190
Navarra.....	7.223	—	—	—	—	—	(e) 909	8.132
Orense.....	—	—	—	608	—	—	—	608
Oviedo.....	—	—	—	1.343	—	—	—	1.343
Palencia.....	—	—	—	54	—	—	—	54
Pontevedra.....	—	—	—	4.645	—	—	—	4.645
Salamanca.....	—	—	—	80	—	—	—	80
Santa Cruz.....	—	—	—	—	—	(c) 2.800	—	2.800
Santander.....	—	—	—	—	—	(b) 327	—	327
Segovia.....	39.585	—	—	22.845	2.992	—	(d) 22	65.444
Sevilla.....	—	—	—	—	3.046	—	—	3.046
Soria.....	60.415	410	—	25.039	—	—	—	85.864
Tarragona.....	1.118	1.026	106	—	—	—	—	2.250
Teruel.....	13.727	7.115	461	255	—	(a) 135	—	21.693
Toledo.....	—	—	—	39	55	—	—	94
Valencia.....	—	—	13.353	3.123	—	—	—	16.476
Valladolid.....	—	—	—	3.024	6.026	—	—	9.050
Vizcaya.....	—	—	—	520	—	(b) 12.663	—	13.183
Zaragoza.....	604	—	161	2.557	—	—	—	3.322
TOTALES.....	240.018	65.154	38.973	200.499	26.764	39.710	20.357	631.475

(a) Pino montana.—(b) Pino insignis.—(c) Pino canariensis.—(d) Sabina.—(e) Abeto.

M A D E R A S

Cortas de coníferas en montes de propiedad particular.

PROVINCIAS	PINOS PRINCIPALES					OTRAS CONIFERAS		TOTAL GENERAL — Metros cúbicos
	Silvestre Ps.	Laricio Pl.	Carrasco Ph.	Pinaster Ppr.	Piñonero Ppa.	Otros pinos Pi=Pm=Pc.	Abeto, enebro o sabina	
Alava.....	2.909	—	—	—	—	(a) 2.285	—	5.194
Albacete.....	—	2.653	9.330	10.613	3.979	—	(e) 3.500	30.075
Alicante.....	—	—	6.078	—	—	—	—	6.078
Almería.....	—	—	39	—	—	—	—	39
Avila.....	247	125	—	8.992	448	—	—	9.812
Badajoz.....	—	—	—	613	—	—	—	613
Baleares.....	—	—	27.572	—	—	—	—	27.572
Barcelona.....	15.893	4.915	24.415	—	5.545	—	—	50.768
Burgos.....	1.223	—	—	—	—	—	—	1.223
Cáceres.....	—	—	—	3.499	—	—	—	3.499
Cádiz.....	—	—	—	—	1.859	—	—	1.859
Castellón.....	975	1.135	6.815	7.302	—	—	—	16.227
Ciudad Real.....	—	—	—	4.000	—	—	—	4.000
Córdoba.....	—	—	—	—	874	—	—	874
Coruña.....	—	—	—	243.400	—	—	—	243.400
Cuenca.....	—	16.638	1.920	23.121	661	—	—	42.340
Gerona.....	2.516	—	8.946	1.397	14.259	(b) 841	—	27.959
Granada.....	—	586	2.453	856	—	—	—	3.895
Guadalajara.....	225	139	—	86	—	—	—	450
Guipúzcoa.....	1.304	551	—	—	—	(a) 6.461	—	8.316
Huelva.....	—	—	—	—	24.694	—	—	24.694
Huesca.....	19.436	57	278	—	—	—	(d) 404	20.175
Jaén.....	—	5.497	4.638	4.638	2.406	—	—	17.179
León.....	—	—	—	308	—	—	—	308
Lérida.....	5.495	1.910	—	—	—	(b) 231	(d) 42	7.678
Lugo.....	—	—	—	74.507	—	(a) 1.517	—	75.824
Madrid.....	3.373	—	—	4.256	35	—	—	7.664
Málaga.....	—	—	433	867	14	—	—	1.314
Murcia.....	—	—	6.379	—	—	—	—	6.379
Navarra.....	—	—	18.161	—	—	—	—	18.161
Orense.....	—	—	—	8.157	—	—	—	8.157
Oviedo.....	—	—	—	52.711	—	—	—	52.711
Las Palmas.....	—	—	—	—	—	(c) 745	—	745
Pontevedra.....	—	—	—	83.443	—	—	—	83.443
Salamanca.....	—	—	—	479	—	—	—	479
Santa Cruz.....	—	—	—	—	—	(c) 1.197	—	1.197
Santander.....	—	—	—	—	—	(a) 1.413	—	1.413
Segovia.....	135	—	—	2.781	297	—	—	3.213
Sevilla.....	—	—	—	—	2.646	—	—	2.646
Soria.....	867	101	—	8.020	—	—	(e) 1.598	10.586
Tarragona.....	—	—	28.951	—	—	—	—	28.951
Teruel.....	4.328	5.693	3.290	203	—	—	(e) 19	13.533
Toledo.....	—	—	—	—	42	—	—	42
Valencia.....	—	—	22.544	1.961	—	—	—	24.505
Valladolid.....	—	—	—	524	4.189	—	—	4.713
Vizcaya.....	555	—	—	3.358	—	(a) 51.452	—	55.365
Zaragoza.....	—	—	—	169	—	—	—	169
TOTALES.....	59.481	40.000	172.242	550.061	61.948	66.142	5.563	955.437

(a) Pino insignis.—(b) Pino montana.—(c) Pino canariensis.—(d) Abeto.—(e) Sabina.

M A D E R A S

Cortas de coníferas en el total de montes.

PROVINCIAS	PINOS PRINCIPALES					OTRAS CONIFERAS		TOTAL GENERAL — Metros cúbicos
	Silvestre Ps.	Laricio Pl.	Carrasco Ph.	Pinaster Ppr.	Piñonero Ppa.	Otros pinos Pi=Pm=Pc.	Abeto, enebro y sabina	
Alava.....	3.690	—	—	—	—	(a) 2.285	—	5.975
Albacete.....	—	3.519	12.588	15.648	3.979	—	(d) 3.500	39.234
Alicante.....	—	—	6.078	—	20	—	—	6.098
Almería.....	—	—	39	—	—	—	—	39
Ávila.....	5.324	174	—	43.381	2.620	—	—	51.499
Badajoz.....	—	—	—	613	—	—	—	613
Baleares.....	—	—	29.019	—	—	—	—	29.019
Barcelona.....	18.820	4.915	24.415	—	5.545	—	—	53.695
Burgos.....	34.102	—	—	23.809	—	—	(d) 36	57.947
Cáceres.....	—	—	—	4.185	—	—	—	4.185
Cádiz.....	—	—	—	—	2.826	—	—	2.826
Castellón.....	1.121	2.777	6.915	8.663	—	—	—	19.476
Ciudad Real.....	—	—	—	4.000	—	—	—	4.000
Córdoba.....	—	—	—	—	874	—	—	874
Coruña.....	—	—	—	243.400	—	—	—	243.400
Cuenca.....	16.848	35.628	2.162	28.849	661	—	—	84.148
Gerona.....	6.325	—	9.009	1.397	14.259	(b) 3.284	—	34.274
Granada.....	—	586	2.453	935	—	—	—	3.974
Guadalajara.....	9.170	5.685	430	2.954	108	—	—	18.347
Guipúzcoa.....	2.067	4.004	—	267	—	(a) 8.226	—	14.564
Huelva.....	—	—	—	—	35.733	—	—	35.733
Huesca.....	32.671	57	368	—	—	—	(e) 2.796	35.892
Jaén.....	—	30.580	23.710	64.530	2.406	—	—	121.226
León.....	80	—	—	665	—	—	—	745
Lérida.....	29.342	2.884	—	—	—	(b) 19.808	(e) 17.040	69.074
Logroño.....	2.896	—	—	—	—	—	—	2.896
Lugo.....	—	—	—	74.307	—	(a) 1.517	—	75.824
Madrid.....	8.486	—	—	4.815	374	—	—	13.675
Málaga.....	—	—	433	2.204	14	—	—	2.651
Murcia.....	—	—	6.569	—	—	—	—	6.569
Navarra.....	7.223	—	18.161	—	—	—	(e) 909	26.293
Orense.....	—	—	—	8.765	—	—	—	8.765
Oviedo.....	—	—	—	54.054	—	—	—	54.054
Palencia.....	—	—	—	54	—	—	—	54
Palmas.....	—	—	—	—	—	(c) 745	—	745
Pontevedra.....	—	—	—	88.088	—	—	—	88.088
Salamanca.....	—	—	—	559	—	—	—	559
Santa Cruz.....	—	—	—	—	—	(c) 3.997	—	3.997
Santander.....	—	—	—	—	—	(a) 1.740	—	1.740
Segovia.....	39.720	—	—	25.626	3.289	—	(d) 22	68.657
Sevilla.....	—	—	—	—	5.692	—	—	5.692
Soria.....	61.282	511	—	33.059	—	—	(d) 1.598	96.450
Tarragona.....	1.118	1.026	29.057	—	—	—	—	31.201
Teruel.....	18.055	12.808	3.751	458	—	(b) 135	(d) 19	35.226
Toledo.....	—	—	—	39	97	—	—	136
Valencia.....	—	—	35.897	5.084	—	—	—	40.981
Valladolid.....	—	—	—	3.548	10.215	—	—	13.763
Vizcaya.....	555	—	—	3.878	—	(a) 64.115	—	68.548
Zaragoza.....	604	—	161	2.726	—	—	—	3.491
TOTALES.....	299.499	105.154	211.215	750.560	88.712	105.852	25.920	1.586.912

(a) Pino insignis.—(b) Pino montana.—(c) Pino canariensis.—(d) Sabina.—(e) Abeto.

M A D E R A S

Cortas de cupulíferas en montes de utilidad pública.

PROVINCIAS	QUERCUS DIVERSOS					OTRAS CUPULIFERAS		TOTAL GENERAL — Metros cúbicos
	Encina — Qf.	Alcornocue — Qs.	Roble albar — Qss.	Roble común — Qp.	Rebollo y otros — Qf.	Castaño — Cv.	Haya — Fs.	
Alava.....	—	—	—	1.352	—	—	813	2.165
Ávila.....	—	—	—	—	2	—	—	2
Baleares.....	64	—	—	—	—	—	—	64
Barcelona.....	—	—	—	—	—	—	251	251
Burgos.....	—	—	2.002	—	—	—	6.444	8.446
Cáceres.....	—	—	—	—	613	570	—	1.183
Guipúzcoa.....	—	—	170	—	—	12	8	190
Huesca.....	—	—	—	—	—	—	416	416
León.....	—	—	—	26	4.098	—	1.235	5.359
Lérida.....	—	—	—	—	—	—	1.190	1.190
Logroño.....	—	—	1	—	—	—	6.349	6.350
Madrid.....	—	—	—	—	24	—	—	24
Navarra.....	—	—	1.188	—	—	—	54.461	55.649
Oviedo.....	—	—	—	24	—	—	178	202
Palencia.....	—	—	1.970	—	1.369	—	833	4.172
Salamanca.....	—	—	—	—	968	580	—	1.548
Santander.....	—	—	—	5.152	—	—	2.240	7.392
Segovia.....	—	—	—	—	30	—	—	30
Sevilla.....	—	9	—	—	—	—	—	9
Soria.....	—	—	—	—	300	—	355	655
Vizcaya.....	—	—	—	156	—	—	214	370
Zamora.....	—	—	5	—	30	—	—	35
TOTALES.....	64	9	5.336	6.710	7.434	1.162	74.987	95.702

M A D E R A S

Cortas de cupulíferas en montes de propiedad particular.

PROVINCIAS	QUERCUS DIVERSOS					OTRAS CUPULIFERAS		TOTAL GENERAL — Metros cúbicos
	Encina — Ql.	Alcornoque — Qs.	Roble albar — Qss.	Roble común — Qp.	Rebollo y otros — Qt.	Castaño — Cv.	Haya — Fs.	
Alava.....	—	—	—	3.067	—	—	889	3.956
Albacete.....	1.712	—	—	—	—	—	—	1.712
Alicante.....	72	—	—	—	—	—	—	72
Almería.....	30	—	—	—	—	—	—	30
Ávila.....	269	—	—	—	501	201	—	971
Badajoz.....	—	—	—	—	—	2	—	2
Baleares.....	4.343	—	—	—	—	—	—	4.343
Barcelona.....	2.398	—	360	—	—	982	887	4.627
Burgos.....	—	—	836	—	—	—	62	898
Cáceres.....	—	—	—	—	3.186	3.467	—	6.653
Ciudad Real.....	320	—	—	—	(a) 1.113	—	—	1.433
Córdoba.....	14.583	131	—	—	—	148	—	14.862
Coruña.....	—	—	—	9.256	—	288	—	9.544
Gerona.....	3.812	5.412	2.940	—	—	—	3.959	16.123
Granada.....	807	—	—	—	—	196	—	1.003
Guipúzcoa.....	—	—	613	—	—	196	347	1.156
Huesca.....	—	—	450	—	—	—	900	1.350
Jaén.....	582	—	—	—	—	—	—	582
León.....	—	—	—	—	1.824	723	—	2.547
Logroño.....	9	—	1	—	—	—	15	25
Lugo.....	—	—	—	7.294	4.864	3.392	—	15.550
Madrid.....	54	—	—	—	(a) 9	—	—	63
Málaga.....	—	—	—	—	—	18	—	18
Navarra.....	—	—	2.981	—	—	—	8.655	11.636
Orense.....	—	—	—	1.093	—	969	—	2.062
Oviedo.....	—	—	—	16.565	—	46.570	5.278	68.413
Palencia.....	—	—	52	—	33	—	2	87
Palmas.....	—	—	—	—	2	24	—	26
Pontevedra.....	—	—	—	7.867	—	667	—	8.534
Salamanca.....	—	—	—	—	6.823	1.982	—	8.715
Santa Cruz.....	—	—	—	—	—	53	—	53
Santander.....	—	—	—	3.989	—	557	230	4.776
Sevilla.....	1.420	142	—	—	—	868	—	2.430
Toledo.....	321	—	—	—	—	6	—	327
Vizcaya.....	—	—	—	1.766	—	—	1.857	3.623
Zamora.....	—	—	160	—	138	126	—	424
TOTALES.....	30.732	5.685	8.393	50.897	18.493	61.345	23.081	198.626

(a) Quejigo.

M A D E R A S

Cortas de cupulíferas en el total de montes.

PROVINCIAS	QUERCUS DIVERSOS					OTRAS CUPULIFERAS		TOTAL GENERAL — Metros cúbicos
	Encina — Ql.	Alcornoque — Qs.	Roble albar — Qss.	Roble común — Qp.	Rebollo y otros — Qt.	Castaño — Cv.	Haya — Fs.	
Alava.....	—	—	—	4.419	—	—	1.702	6.121
Albacete.....	1.712	—	—	—	—	—	—	1.712
Alicante.....	72	—	—	—	—	—	—	72
Almería.....	30	—	—	—	—	—	—	30
Ávila.....	269	—	—	—	503	201	—	973
Badajoz.....	—	—	—	—	—	2	—	2
Baleares.....	4.407	—	—	—	—	—	—	4.407
Barcelona.....	2.398	—	360	—	—	982	1.138	4.878
Burgos.....	—	—	2.838	—	—	—	6.506	9.344
Cáceres.....	—	—	—	—	3.799	4.037	—	7.836
Ciudad Real.....	320	—	—	—	(a) 1.113	—	—	1.433
Córdoba.....	14.583	131	—	—	—	148	—	14.862
Coruña.....	—	—	—	9.256	—	288	—	9.544
Gerona.....	3.812	5.412	2.940	—	—	—	3.959	16.123
Granada.....	807	—	—	—	—	196	—	1.003
Guipúzcoa.....	—	—	783	—	—	208	355	1.346
Huesca.....	—	—	450	—	—	—	1.316	1.766
Jaén.....	582	—	—	—	—	—	—	582
León.....	—	—	—	26	5.922	723	1.235	7.906
Lérida.....	—	—	—	—	—	—	1.190	1.190
Logroño.....	9	—	2	—	—	—	6.364	6.375
Lugo.....	—	—	—	7.294	4.864	3.392	—	15.550
Madrid.....	54	—	—	—	(b) 33	—	—	87
Málaga.....	—	—	—	—	—	18	—	18
Navarra.....	—	—	4.169	—	—	—	63.116	67.285
Orense.....	—	—	—	1.093	—	969	—	2.062
Oviedo.....	—	—	—	16.589	—	46.570	5.456	68.615
Palencia.....	—	—	2.022	—	1.402	—	835	4.259
Palmas.....	—	—	—	—	2	24	—	26
Pontevedra.....	—	—	—	7.867	—	667	—	8.534
Salamanca.....	—	—	—	—	7.791	2.472	—	10.263
Santa Cruz.....	—	—	—	—	—	53	—	53
Santander.....	—	—	—	9.141	—	557	2.470	12.168
Segovia.....	—	—	—	—	30	—	—	30
Sevilla.....	1.420	151	—	—	—	868	—	2.439
Soria.....	—	—	—	—	300	—	355	655
Toledo.....	321	—	—	—	—	6	—	327
Vizcaya.....	—	—	—	1.922	—	—	2.071	3.993
Zamora.....	—	—	165	—	168	126	—	459
TOTALES.....	30.796	5.694	13.729	57.607	25.927	62.507	98.068	294.328

(a) Quejigo.—(b) 24 m.³ de rebollo y 9 m.³ de quejigo.

M A D E R A S

Cortas de especies varias en montes de utilidad pública.

PROVINCIAS	ALAMEDAS Y DE RIBERA		OTRAS FRONDOSAS		TOTAL — Metros cúbicos
	Chopos varios	Fresno, Aliso o Abedul	Eucaliptos varios	Otras especies	
Alava.....	990	—	—	871	1.861
Avila.....	178	(a) 170	—	—	348
Burgos.....	8	—	—	—	8
Cádiz.....	—	—	230	—	230
Guadalajara.....	81	—	—	—	81
Guipúzcoa.....	—	—	—	94	94
Huelva.....	—	—	74	—	74
Logroño.....	162	—	—	—	162
Navarra.....	—	—	—	5.657	5.657
Oviedo.....	—	(a) 24	—	—	24
Palencia.....	52	—	—	—	52
Pontevedra.....	—	—	183	—	183
Salamanca.....	—	—	—	3	3
Santa Cruz.....	—	—	—	811	811
Santander.....	—	—	305	102	407
Valencia.....	100	—	—	—	100
Valladolid.....	371	—	—	—	371
Vizcaya.....	—	—	13	26	39
Zaragoza.....	—	—	—	—	—
TOTALES.....	1.942	194	805	7.564	10.505

(a) Aliso.

M A D E R A S

Cortas de especies varias en montes de propiedad particular.

PROVINCIAS	ALAMEDAS Y DE RIBERA			OTRAS FRONDOSAS			TOTAL — Metros cúbicos
	Chopos varios	Olmos varios	Fresno, aliso o abedul	Eucaliptos varios	Nogal común	Otras especies	
Alava.....	—	—	—	—	—	1.719	1.719
Albacete.....	749	295	—	—	—	—	1.044
Alicante.....	586	760	—	—	9	—	1.355
Almería.....	477	—	—	58	—	—	535
Avila.....	559	—	(a) (b) 228	—	—	(d) 317	1.104
Badajoz.....	409	—	—	1.068	—	—	1.477
Baleares.....	5	16	—	—	—	271	292
Barcelona.....	3.458	—	—	—	—	2.293	5.751
Burgos.....	3.460	1.705	—	—	—	—	5.165
Cáceres.....	—	—	—	—	—	1.069	1.069
Cádiz.....	343	—	(a) (b) 164	1.113	—	26	1.646
Castellón.....	67	—	—	—	402	—	469
Ciudad Real.....	3.112	—	(a) 7	1.500	—	15	4.634
Córdoba.....	436	—	—	179	—	—	615
Coruña.....	—	—	(b)(c) 1.730	4.960	—	120	6.810
Cuenca.....	1.270	—	—	—	—	130	1.400
Gerona.....	—	—	—	—	—	23.861	23.861
Granada.....	14.285	—	—	—	116	—	14.401
Guadalajara.....	3.250	780	—	—	58	273	4.361
Guipúzcoa.....	—	—	—	—	—	1.036	1.036
Huelva.....	—	—	—	13.783	—	1.619	15.402
Huesca.....	15	—	—	—	4	11	30
Jaén.....	1.128	—	—	—	—	—	1.128
León.....	10.521	984	(b) 277	—	—	828	12.610
Lérida.....	537	—	—	—	—	580	1.117
Logroño.....	7.568	155	—	—	66	—	7.789
Lugo.....	—	—	(c) 1.227	887	—	3.676	5.790
Madrid.....	666	314	—	—	—	1.949	2.929
Málaga.....	295	—	—	187	28	—	510
Navarra.....	—	—	—	—	—	7.685	7.685
Orense.....	—	—	—	—	—	935	935
Oviedo.....	—	—	(b) 4.955	38.185	—	7.455	50.595
Palencia.....	4.027	431	(a) (b) 97	—	—	—	4.555
Palmas.....	24	—	—	660	—	5	689
Pontevedra.....	—	—	(b)(c) 1.026	3.796	—	960	5.782
Salamanca.....	598	2.375	(b) 375	—	—	89	3.437
Santa Cruz.....	—	—	—	876	—	32	908
Santander.....	—	—	(b) 285	24.369	—	1.513	26.167
Segovia.....	882	325	(a) 20	—	3	—	1.230
Sevilla.....	1.773	—	—	7.801	—	—	9.574
Soria.....	2.423	214	(a) 14	—	43	—	2.694
Tarragona.....	433	93	—	—	—	—	526
Teruel.....	1.963	67	—	—	280	—	2.310
Toledo.....	450	880	(a) 43	—	—	3	1.376
Valencia.....	154	262	—	—	7	—	423
Valladolid.....	1.283	258	—	—	—	—	1.541
Vizcaya.....	—	—	—	367	—	1.567	1.934
Zamora.....	1.599	293	—	—	—	533	2.430
Zaragoza.....	1.750	464	—	—	79	—	2.293
TOTALES.....	70.555	10.676	10.448	99.789	1.095	60.570	253.133

(a) Fresno.—(b) Aliso.—(c) Abedul.—(d) Nogal y olmo.

M A D E R A S

Cortas de especies varias en el total de montes.

PROVINCIAS	ALAMEDAS Y DE RIBERA			OTRAS FRONDOSAS			TOTAL — Metros cúbicos
	Chopos varios — Metros cúbicos	Olmos varios — Metros cúbicos	Fresno, aliso o abedul — Metros cúbicos	Eucaliptos varios — Metros cúbicos	Nogal común — Metros cúbicos	Otras especies — Metros cúbicos	
Alava.....	990	—	—	—	—	2.590	3.580
Albacete.....	749	295	—	—	—	—	1.044
Alicante.....	586	760	—	—	9	—	1.355
Almería.....	477	—	—	58	—	—	535
Avila.....	737	—	(a) (b) 398	—	—	(*) 317	1.452
Badajoz.....	409	—	—	1.068	—	—	1.477
Baleares.....	5	16	—	—	—	271	292
Barcelona.....	3.458	—	—	—	—	2.293	5.751
Burgos.....	3.468	1.705	—	—	—	—	5.173
Cáceres.....	—	—	—	—	—	1.069	1.069
Cádiz.....	343	—	(a) (b) 164	1.343	—	26	1.876
Castellón.....	67	—	—	—	402	—	469
Ciudad Real.....	3.112	—	(a) 7	1.500	—	15	4.634
Córdoba.....	436	—	—	179	—	—	615
Coruña.....	—	—	(b) (c) 1.730	4.960	—	120	6.810
Cuenca.....	1.270	—	—	—	—	130	1.400
Gerona.....	—	—	—	—	—	23.861	23.861
Granada.....	14.285	—	—	—	116	—	14.401
Guadalajara.....	3.331	780	—	—	58	273	4.442
Guipúzcoa.....	—	—	—	—	—	1.130	1.130
Huelva.....	—	—	—	13.857	—	1.619	15.476
Jaén.....	15	—	—	—	4	11	30
Jaén.....	1.128	—	—	—	—	—	1.128
León.....	10.521	984	(b) 277	—	—	828	12.610
Lérida.....	537	—	—	—	—	580	1.117
Logroño.....	7.730	155	—	—	66	—	7.951
Lugo.....	—	—	(b) 1.227	887	—	3.676	5.790
Madrid.....	666	314	—	—	—	1.949	2.929
Málaga.....	295	—	—	187	28	—	510
Navarra.....	—	—	—	—	—	13.342	13.342
Orense.....	—	—	—	—	—	935	935
Oviedo.....	—	—	(b) 4.979	38.185	—	7.455	50.619
Palencia.....	4.079	431	(a) (b) 97	—	—	—	4.607
Palmas.....	24	—	—	660	—	5	689
Pontevedra.....	—	—	(b) (c) 1.026	3.979	—	960	5.935
Salamanca.....	593	2.375	(b) 375	—	—	92	3.440
Santa Cruz.....	—	—	—	876	—	843	1.719
Santander.....	—	—	(b) 285	24.674	—	1.615	26.574
Segovia.....	832	325	(a) 20	—	3	—	1.230
Sevilla.....	1.773	—	—	7.801	—	—	9.574
Soria.....	2.423	214	(a) 14	—	43	—	2.694
Tarragona.....	433	93	—	—	—	—	526
Teruel.....	1.963	67	—	—	280	—	2.310
Toledo.....	450	880	(a) 43	—	—	3	1.376
Valencia.....	254	262	—	—	7	—	523
Valladolid.....	1.654	258	—	—	—	—	1.912
Vizcaya.....	—	—	—	380	—	1.593	1.973
Zamora.....	1.599	298	—	—	—	533	2.430
Zaragoza.....	1.750	464	—	—	79	—	2.293
TOTALES.....	72.497	10.676	10.642	100.594	1.095	68.134	263.638

(a) Fresno.—(b) Aliso.—(c) Abedul.—(*) Nogal y otras.

M A D E R A S

Distribución de cortas en montes de todas clases.

PROVINCIAS	Montes de utilidad pública Maderas — Metros cúbicos	Montes de propiedad particular Maderas — Metros cúbicos	TOTAL DE MONTES Maderas — Metros cúbicos
	Alava.....	4.807	10.869
Albacete.....	9.159	32.831	41.990
Alicante.....	20	7.505	7.525
Almería.....	—	604	604
Avila.....	42.037	11.887	53.924
Badajoz.....	—	2.092	2.092
Baleares.....	1.511	32.207	33.718
Barcelona.....	3.178	61.146	64.324
Burgos.....	65.178	7.286	72.464
Cáceres.....	1.869	11.221	13.090
Cádiz.....	1.197	3.505	4.702
Castellón.....	3.249	16.696	19.945
Ciudad Real.....	—	10.067	10.067
Córdoba.....	—	16.351	16.351
Coruña.....	—	259.754	259.754
Cuenca.....	41.808	43.740	85.548
Gerona.....	6.315	67.943	74.258
Granada.....	79	19.299	19.378
Guadalajara.....	17.978	4.811	22.789
Guipúzcoa.....	6.532	10.508	17.040
Huelva.....	11.113	40.096	51.209
Huesca.....	16.133	21.555	37.688
Jaén.....	104.047	18.889	122.936
León.....	5.796	15.465	21.261
Lérida.....	62.586	8.795	71.381
Logroño.....	9.408	7.814	17.222
Lugo.....	—	97.164	97.164
Madrid.....	6.035	10.656	16.691
Málaga.....	1.337	1.842	3.179
Murcia.....	190	6.379	6.569
Navarra.....	69.438	37.482	106.920
Orense.....	608	11.154	11.762
Oviedo.....	1.569	171.719	173.288
Palencia.....	4.278	4.642	8.920
Palmas.....	—	1.460	1.460
Pontevedra.....	4.828	97.759	102.587
Salamanca.....	1.631	12.631	14.262
Santa Cruz.....	3.611	2.158	5.769
Santander.....	8.126	32.356	40.482
Segovia.....	65.474	4.443	69.917
Sevilla.....	3.055	14.650	17.705
Soria.....	86.519	13.280	99.799
Tarragona.....	2.250	29.477	31.727
Teruel.....	21.693	15.843	37.536
Toledo.....	94	1.745	1.839
Valencia.....	16.576	24.928	41.504
Valladolid.....	9.421	6.254	15.675
Vizcaya.....	13.592	60.922	74.514
Zamora.....	35	2.854	2.889
Zaragoza.....	3.322	2.462	5.784
TOTALES.....	737.682	1.407.196	2.144.878

LEÑAS

Cortas en montes del Estado

PROVINCIAS	Leñas de copas Pino-Haya — Estéreos	LEÑAS BAJAS			TOTAL — Estéreos
		Encina	Roble	Matorral	
		Estéreos	Estéreos	Estéreos	
Albacete.....	456	—	—	4.050	4.506
Alicante.....	—	—	—	2.108	2.108
Almería.....	—	—	—	1.000	1.000
Baleares.....	187	1.666	—	—	1.853
Barcelona.....	—	52	—	158	210
Cádiz.....	—	—	—	115	115
Castellón.....	—	—	—	1.200	1.200
Cuenca.....	44	—	300	—	344
Gerona.....	—	800	—	—	800
Granada.....	—	200	—	—	200
Guadalajara.....	—	—	—	—	—
Guipúzcoa.....	627	—	—	—	627
Huelva.....	42	—	—	—	42
Jaén.....	4.147	801	—	—	4.948
Lérida.....	3.474	48	—	2.826	6.348
Logroño.....	—	—	350	—	350
Madrid. (P. F.)	—	—	2.890	—	—
Madrid. (P. N.)	—	1.036	—	—	3.926
Málaga.....	—	—	200	—	200
Murcia.....	—	—	—	4.863	4.863
Navarra.....	28.337	2.822	—	—	31.159
Orense.....	—	—	5	—	5
Salamanca.....	37	—	—	—	37
Segovia (P. N.)	4.611	—	1.693	—	6.304
Sevilla.....	248	—	15	—	263
Tarragona.....	—	—	—	600	600
Valencia.....	1.190	888	—	26.000	28.078
Zaragoza.....	—	876	—	—	876
TOTALES....	43.400	9.189	5.453	42.920	100.962

Cortas en montes de utilidad pública
(Conjunto). (*)

PROVINCIAS	Cortas ordinarias — Estéreos	Cortas extraordinarias — Estéreos	TOTAL — Estéreos
Alava.....	41.185	—	41.185
Albacete.....	41.628	2.300	43.928
Alicante.....	6.302	—	6.302
Almería.....	4.850	—	4.850
Avila.....	4.428	—	4.428
Baleares.....	1.342	1.205	2.547
Barcelona.....	3.388	—	3.388
Burgos.....	170.131	—	170.131
Cáceres.....	18.843	—	18.843
Cádiz.....	22.311	—	22.311
Castellón.....	16.210	—	16.210
Ciudad Real...	1.350	—	1.350
Coruña.....	165.193	—	165.193
Cuenca.....	25.003	—	25.003
Gerona.....	13.201	—	13.201
Granada.....	1.913	—	1.913
Guadalajara.....	44.379	684	45.063
Guipúzcoa.....	26.372	—	26.372
Huelva.....	6.331	455	6.786
Huesca.....	67.264	815	68.079
Jaén.....	9.883	—	9.883
León.....	209.748	—	209.748
Lérida.....	73.766	2.828	76.594
Logroño.....	78.700	1.192	79.892
Lugo.....	18.490	—	18.490
Madrid.....	29.612	377	29.989
Málaga.....	5.160	—	5.160
Murcia.....	5.128	—	5.128
Navarra.....	170.959	2.022	172.981
Orense.....	97.958	—	97.958
Oviedo.....	15.699	—	15.699
Palencia.....	27.241	2.250	29.491
Pontevedra.....	78.947	166	79.113
Salamanca.....	11.788	—	11.788
Santa Cruz.....	31.734	1.448	33.182
Santander.....	67.139	862	68.001
Segovia.....	72.834	834	73.668
Sevilla.....	3.051	5	3.056
Soria.....	74.394	33.878	108.272
Tarragona.....	1.075	300	1.375
Teruel.....	76.650	—	76.650
Toledo.....	3.616	—	3.616
Valencia.....	95.320	5.258	100.578
Valladolid.....	7.197	135.257	142.454
Vizcaya.....	14.484	—	14.484
Zamora.....	44.912	—	44.912
Zaragoza.....	278.613	876	279.489
TOTALES....	2.285.722	193.012	2.478.734

(*) El presente resumen expresa la distribución de las Cortas de leñas según sean de carácter Ordinario (con arreglo a los Planes previamente aprobados), o Extraordinario (motivadas por incendios, temporales u otras causas).

LEÑAS

Cortas, por especies, en montes de utilidad pública.

PROVINCIAS	Pino — Estéreos	Encina — Estéreos	Roble — Estéreos	Alcornoque — Estéreos	Castaño — Estéreos	Haya — Estéreos	Chopo — Estéreos	Otras — Estéreos	Matorral — Estéreos	TOTAL — Estéreos
Alava.....	1.348	—	16.216	—	—	15.566	—	5.932	2.123	41.185
Albacete.....	43.528	—	—	—	—	—	—	—	400	43.928
Alicante.....	2.477	30	—	—	—	—	—	—	3.795	6.302
Almería.....	—	900	—	—	—	—	—	—	3.950	4.850
Avila.....	1.943	—	2.485	—	—	—	—	—	—	4.428
Baleares.....	1.745	802	—	—	—	—	—	—	—	2.547
Barcelona.....	1.698	38	—	—	—	1.480	—	—	172	3.388
Burgos.....	34.064	11.383	104.590	—	—	7.428	—	18	12.648	170.131
Cáceres.....	250	1.161	14.435	997	500	—	—	—	1.500	18.843
Cádiz.....	6.215	200	11.280	1.250	—	—	—	2.366	1.000	22.311
Castellón.....	2.050	5.460	—	—	—	—	—	8.700	—	16.210
Ciudad Real...	—	—	—	—	—	—	—	—	1.350	1.350
Coruña.....	—	—	—	—	—	—	—	—	165.193	165.193
Cuenca.....	8.423	980	6.375	—	—	—	—	—	9.225	25.003
Gerona.....	10.848	2.353	—	—	—	—	—	—	—	13.201
Granada.....	613	280	—	—	—	—	—	—	1.020	1.913
Guadalajara.....	12.000	840	27.460	—	—	—	—	—	4.763	45.063
Guipúzcoa.....	5.722	—	1.323	—	5	18.844	—	166	312	26.372
Huelva.....	6.764	—	—	—	—	—	—	22	—	6.786
Huesca.....	17.219	1.695	8.487	—	—	4.120	—	440	36.118	68.079
Jaén.....	9.082	570	231	—	—	—	—	—	—	9.883
León.....	891	150	73.177	—	—	12.970	—	200	122.360	209.748
Lérida.....	25.185	50.131	700	—	—	545	—	—	33	76.594
Logroño.....	2.443	7.644	30.398	—	—	30.793	120	1.192	7.302	79.892
Lugo.....	—	—	1.036	—	—	—	—	—	17.454	18.490
Madrid.....	2.185	436	23.823	—	—	—	—	95	3.450	29.989
Málaga.....	300	—	1.000	1.500	—	—	—	200	2.160	5.160
Murcia.....	1.242	—	—	—	—	—	—	3.886	—	5.128
Navarra.....	11.916	7.548	44.032	—	—	103.622	—	3.841	2.022	172.981
Orense.....	604	—	320	—	—	—	—	—	97.034	97.958
Oviedo.....	974	—	5.233	—	—	8.986	—	—	506	15.699
Palencia.....	7	—	25.032	—	—	2.525	—	—	1.927	29.491
Palmas (Las).....	—	—	—	—	—	—	—	—	—	—
Pontevedra.....	6.728	—	—	—	—	—	—	32	72.353	79.113
Salamanca.....	244	550	10.096	—	793	—	—	5	100	11.788
Santa Cruz.....	4.760	—	—	—	—	—	—	28.022	400	33.182
Santander.....	—	1.075	20.702	—	—	3.782	—	567	41.875	68.001
Segovia.....	49.718	—	23.704	—	—	—	—	246	—	73.668
Sevilla.....	1.244	—	—	1.060	—	—	—	752	—	3.056
Soria.....	63.900	4.035	35.836	—	—	1.854	—	1.647	—	108.272
Tarragona.....	825	450	—	—	—	—	—	—	100	1.375
Teruel.....	20.209	9.300	16.740	—	—	—	—	—	30.401	76.650
Toledo.....	980	2.636	—	—	—	—	—	—	—	3.616
Valencia.....	25.536	—	—	—	—	—	—	—	75.042	100.578
Valladolid.....	141.944	—	510	—	—	—	—	—	—	142.454
Vizcaya.....	10.847	176	1.492	—	—	1.310	—	659	—	14.484
Zamora.....	700	4.740	21.297	—	—	—	1.125	1.700	15.350	44.912
Zaragoza.....	7.428	3.076	30.555	—	—	600	—	—	237.830	279.489
TOTALES....	546.799	118.639	559.565	4.807	1.298	214.425	1.245	60.688	971.268	2.478.734

LEÑAS

Cortas, por especies, en montes de propiedad particular.

PROVINCIAS	Pino	Encina	Roble	Alcornoque	Castaño	Haya	Chopo	Otras	Matorral	TOTAL
	Estéreos	Estéreos	Estéreos	Estéreos	Estéreos	Estéreos	Estéreos	Estéreos	Estéreos	Estéreos
Alava.....	1.672	—	12.484	—	—	2.312	—	6.983	—	23.451
Albacete.....	20.991	—	—	—	—	—	383	2.932	11.935	36.241
Alicante.....	10.729	—	—	—	—	—	—	—	22.013	32.742
Almería.....	453	—	—	—	—	—	—	—	—	453
Avila.....	6.283	—	—	—	153	—	63	366	—	22.419
Badajoz.....	—	470.332	—	40.899	—	—	—	—	—	511.231
Baleares.....	60.560	11.483	3.698	373	—	—	—	—	—	62.305
Barcelona.....	58.966	44.676	10.357	20.254	825	3.696	810	769	44.353	184.706
Burgos.....	161	11.860	18.294	—	—	190	3.232	—	—	33.737
Cáceres.....	1.750	150.045	24.000	33.438	—	—	—	4.300	—	213.533
Cádiz.....	4.744	18.874	76.398	8.400	—	—	—	13.188	3.583	125.187
Castellón.....	14.200	8.251	—	3.283	—	—	—	11.677	—	37.411
Ciudad Real.....	—	335.371	142.004	—	—	—	—	—	212.015	689.390
Córdoba.....	605	237.554	—	305	65	—	256	647	—	239.432
Coruña.....	121.700	—	4.128	—	—	—	—	45.700	78.000	249.528
Cuenca.....	5.600	—	30.200	—	—	—	110	2.700	—	38.610
Gerona.....	15.948	105.497	8.733	—	7.977	3.256	—	622	—	142.033
Granada.....	1.150	7.544	—	—	29	—	1.240	—	—	9.963
Guadalajara.....	—	1.738	56.202	—	—	—	—	—	—	57.940
Guipúzcoa.....	837	—	4.520	—	1.225	35.701	—	2.298	—	44.581
Huelva.....	9.973	86.313	—	18.660	—	—	—	7.278	—	122.224
Huesca.....	2.647	28.284	6.981	—	—	855	—	1.504	—	40.271
Jaén.....	9.533	12.214	—	—	—	—	8.043	—	—	29.790
León.....	—	3.850	14.100	—	—	—	—	—	720	18.670
Lérida.....	—	2.993	920	—	—	—	—	—	47	3.960
Logroño.....	—	—	1.531	—	—	615	4.631	270	—	7.047
Lugo.....	151.648	—	24.316	—	6.784	—	—	11.580	—	194.328
Madrid.....	1.532	9.839	3.222	—	—	—	—	3.332	—	17.925
Málaga.....	6.002	2.906	390	1.032	—	—	—	—	—	10.330
Murcia.....	580	—	—	—	—	—	—	—	—	580
Navarra.....	4.532	1.214	17.508	—	—	15.839	—	11.149	—	50.242
Orense.....	6.525	—	1.513	—	408	—	—	405	38.623	47.474
Oviedo.....	10.542	—	8.282	—	13.971	1.583	—	8.310	—	42.688
Palencia.....	—	1.958	6.535	—	—	—	50	7	250	8.800
Palmas.....	265	—	—	—	24	—	—	395	170	854
Pontevedra.....	48.712	—	5.356	—	355	—	—	2.995	150.000	207.418
Salamanca.....	476	86.121	47.901	—	1.781	—	594	6.163	—	143.036
Santa Cruz.....	1.142	—	—	—	56	—	—	37.320	—	38.518
Santander.....	706	—	5.983	—	835	345	—	13.697	1.809	23.375
Segovia.....	3.340	12.216	2.101	—	—	—	—	2.216	—	19.873
Sevilla.....	3.131	49.529	—	8.135	290	—	—	2.305	—	63.848
Soria.....	5.405	26.466	9.035	—	—	—	1.254	6.259	2.520	50.939
Tarragona.....	32.475	7.618	6.124	—	—	—	—	—	16.000	62.217
Teruel.....	32.336	20.630	3.400	—	—	—	—	—	805	57.171
Toledo.....	—	—	—	—	—	—	—	41.173	8.500	49.673
Valencia.....	57.539	—	—	—	—	—	—	—	18.245	75.784
Valladolid.....	182.290	9.126	61.075	—	—	—	4.655	—	—	257.146
Vizcaya.....	39.163	4.551	8.299	—	—	10.415	—	12.846	—	75.274
Zamora.....	2.141	13.451	3.737	—	—	—	—	2.159	350	22.643
Zaragoza.....	5.686	790	9.186	—	—	—	1.272	202	4.683	21.819
TOTALES.....	944.670	1.796.036	638.513	134.779	34.778	74.807	27.867	266.233	619.030	4.536.713

LEÑAS

Cortas, por especies, en el total de montes.

PROVINCIAS	Pino	Encina	Roble	Alcornoque	Castaño	Haya	Chopo	Otras	Matorral	TOTAL
	Estéreos	Estéreos	Estéreos	Estéreos	Estéreos	Estéreos	Estéreos	Estéreos	Estéreos	Estéreos
Alava.....	3.020	—	28.700	—	—	17.878	—	12.915	2.123	64.636
Albacete.....	64.519	—	—	—	—	—	383	2.932	12.335	80.169
Alicante.....	13.206	30	—	—	—	—	—	—	25.808	39.044
Almería.....	453	900	—	—	—	—	—	—	3.950	5.303
Avila.....	8.226	11.483	6.183	373	153	—	63	366	—	26.847
Badajoz.....	—	470.332	—	40.899	—	—	—	—	—	511.231
Baleares.....	62.305	13.544	—	—	—	—	11	2.486	4.409	82.755
Barcelona.....	60.664	44.714	10.357	20.254	825	5.176	810	769	44.525	188.094
Burgos.....	34.225	23.243	122.884	—	—	7.618	3.232	18	12.648	203.868
Cáceres.....	2.000	151.206	34.435	34.435	500	—	—	4.300	1.500	232.376
Cádiz.....	10.959	19.074	87.678	9.650	—	—	—	15.554	4.583	147.498
Castellón.....	16.250	13.711	—	3.283	—	—	—	—	—	33.244
Ciudad Real.....	—	335.371	142.004	—	—	—	—	—	—	477.375
Córdoba.....	605	237.554	—	305	65	—	256	647	213.365	690.740
Coruña.....	121.700	—	4.128	—	—	—	—	45.700	243.193	414.721
Cuenca.....	14.023	980	36.575	—	—	—	110	2.700	9.225	63.613
Gerona.....	26.796	107.850	8.733	—	7.977	3.256	—	622	—	155.234
Granada.....	1.763	7.824	—	—	29	—	1.240	—	1.020	11.876
Guadalajara.....	12.000	2.578	83.662	—	—	—	—	—	4.763	103.003
Guipúzcoa.....	6.559	—	5.843	—	1.230	54.545	—	—	312	70.953
Huelva.....	16.737	86.313	—	18.660	—	—	—	7.300	—	129.010
Huesca.....	19.866	29.979	15.468	—	—	4.975	—	1.944	36.118	108.350
Jaén.....	18.615	12.784	231	—	—	—	8.043	—	—	39.673
León.....	891	4.000	87.277	—	—	12.970	—	200	123.080	228.418
Lérida.....	25.185	53.124	1.620	—	—	545	—	—	80	80.554
Logroño.....	2.443	7.644	31.929	—	—	31.408	4.751	1.462	7.302	86.939
Lugo.....	151.648	—	25.352	—	6.784	—	—	11.580	17.454	212.818
Madrid.....	3.717	10.275	27.045	—	—	—	—	3.427	3.450	47.914
Málaga.....	6.302	2.906	1.390	2.532	—	—	—	200	2.160	15.490
Murcia.....	1.822	—	—	—	—	—	—	3.886	—	5.708
Navarra.....	16.448	8.762	61.540	—	—	119.461	—	14.990	2.022	223.223
Orense.....	7.129	—	1.833	—	408	—	—	405	135.657	145.432
Oviedo.....	11.516	—	13.515	—	13.971	10.569	—	8.310	506	58.387
Palencia.....	7	1.958	31.567	—	—	2.525	50	7	2.177	38.291
Palmas.....	265	—	—	—	24	—	—	395	170	854
Pontevedra.....	55.440	—	5.356	—	355	—	—	3.027	222.353	286.531
Salamanca.....	720	86.671	57.997	—	2.574	—	594	6.168	100	154.824
Santa Cruz.....	5.902	—	—	—	56	—	—	65.342	400	71.700
Santander.....	706	1.075	26.685	—	835	4.127	—	14.264	43.684	91.376
Segovia.....	53.058	12.216	25.805	—	—	—	—	2.462	—	39.641
Sevilla.....	4.375	49.529	—	9.195	290	—	458	3.057	—	66.904
Soria.....	69.305	30.501	45.871	—	—	1.854	1.254	7.906	2.520	159.211
Tarragona.....	33.300	8.068	6.124	—	—	—	—	—	16.100	63.592
Teruel.....	52.545	29.930	20.140	—	—	—	—	—	31.206	133.821
Toledo.....	980	2.636	—	—	—	—	—	41.173	8.500	53.289
Valencia.....	83.075	—	—	—	—	—	—	—	93.287	176.362
Valladolid.....	324.234	9.126	61.585	—	—	—	4.655	—	—	399.600
Vizcaya.....	50.010	4.727	9.791	—	—	11.725	—	13.505	—	89.758
Zamora.....	2.841	18.191	25.034	—	—	—	1.930	3.859	15.700	67.555
Zaragoza.....	13.114	3.866	39.741	—	—	600	1.272	202	242.513	301.308
TOTALES.....	1.491.469	1.914.675	1.198.078	139.586	36.076	289.232	29.112	326.291	1.590.298	7.015.447

NOTA.—Las leñas de Copas, de todas las especies, incluidas en el presente estado, se valoran conjuntamente con sus maderas por constituir un solo aprovechamiento a los efectos de su adjudicación y valoración.

LEÑAS

Resumen general.

PROVINCIAS	LEÑAS DE MONTE ALTO			LEÑAS DE MONTE BAJO			LEÑAS DE MATORRAL			TOTAL Estéreos
	Montes de utilidad pública	Montes de propiedad particular	Total	Montes de utilidad pública	Montes de propiedad particular	Total	Montes de utilidad pública	Montes de propiedad particular	Total	
	Estéreos	Estéreos	Estéreos	Estéreos	Estéreos	Estéreos	Estéreos	Estéreos	Estéreos	
Alava.....	39.062	23.451	62.513	—	—	—	2.123	—	2.123	64.636
Albacete.....	8.378	24.306	32.684	35.150	—	35.150	400	11.935	12.335	80.169
Alicante.....	2.507	10.729	13.236	—	—	—	3.795	22.013	25.808	39.044
Almería.....	—	453	453	900	—	900	3.950	—	3.950	5.303
Ávila.....	4.428	22.419	26.847	—	—	—	—	—	—	26.847
Badajoz.....	—	511.231	511.231	—	—	—	—	—	—	511.231
Baleares.....	1.342	73.467	74.809	1.205	2.332	3.537	—	4.409	4.409	82.755
Barcelona.....	3.178	64.241	67.419	38	76.112	76.150	172	44.353	44.525	188.094
Burgos.....	43.651	4.833	48.484	113.832	28.904	142.736	12.648	—	12.648	203.868
Cáceres.....	17.343	203.533	220.876	—	10.000	10.000	1.500	—	1.500	232.376
Cádiz.....	21.311	121.604	142.915	—	—	—	1.000	3.583	4.583	147.498
Castellón.....	7.510	25.734	33.244	8.700	11.677	20.377	—	—	—	53.621
Ciudad Real.....	—	186.050	186.050	—	291.325	291.325	1.350	212.015	213.365	690.740
Córdoba.....	—	27.104	27.104	—	212.328	212.328	—	—	—	239.432
Coruña.....	—	130.328	130.328	—	41.200	41.200	165.193	78.000	243.193	414.721
Cuenca.....	8.423	5.710	14.133	7.355	32.900	40.255	9.225	—	9.225	63.613
Gerona.....	10.848	28.559	39.407	2.353	113.474	115.827	—	—	—	155.234
Granada.....	893	4.119	4.119	—	6.737	6.737	1.020	—	1.020	11.876
Guadalajara.....	12.000	—	12.000	28.300	57.940	86.240	4.763	—	4.763	103.003
Guipúzcoa.....	10.758	7.081	17.839	15.302	37.500	52.802	312	—	312	70.953
Huelva.....	6.786	13.531	20.317	—	108.693	108.693	—	—	—	129.110
Huesca.....	24.964	3.502	28.466	6.997	36.769	43.766	36.118	—	36.118	108.350
Jaén.....	9.082	29.790	38.872	801	—	801	—	—	—	39.673
León.....	7.263	—	7.263	80.125	17.950	98.075	122.360	720	123.080	228.418
Lérida.....	25.730	3.913	29.643	50.831	—	50.831	33	47	80	80.554
Logroño.....	43.935	5.591	49.526	28.655	1.456	30.111	7.302	—	7.302	86.939
Lugo.....	1.036	194.328	195.364	—	—	—	17.454	—	17.454	212.818
Madrid.....	2.516	8.973	11.489	24.023	8.952	32.975	3.450	—	3.450	47.914
Málaga.....	2.800	10.330	13.130	—	—	—	2.160	—	2.160	15.490
Murcia.....	1.242	580	1.822	3.886	—	3.886	—	—	—	5.708
Navarra.....	114.899	29.460	144.359	56.060	20.782	76.842	2.022	—	2.022	223.223
Orense.....	604	8.251	8.855	320	—	320	97.034	38.623	135.657	145.332
Oviedo.....	15.193	42.688	57.881	—	—	—	506	—	506	58.387
Palencia.....	2.663	50	2.713	24.901	8.500	33.401	1.927	250	2.177	38.291
Palmas.....	—	684	684	—	—	—	—	170	170	854
Pontevedra.....	6.760	57.418	64.178	—	—	—	72.353	150.000	222.353	286.531
Salamanca.....	5.356	134.208	139.564	6.332	8.828	15.160	100	—	100	154.824
Santa Cruz.....	6.204	1.727	7.931	26.578	36.791	63.369	400	—	400	71.700
Santander.....	11.326	21.566	32.892	14.800	—	14.800	41.875	1.809	43.684	91.376
Segovia.....	49.953	5.556	55.509	23.715	14.317	38.032	—	—	—	93.541
Sevilla.....	3.056	60.795	63.851	—	3.053	3.053	—	—	—	66.904
Soria.....	65.754	15.868	81.622	42.518	32.551	75.069	—	2.520	2.520	159.211
Tarragona.....	825	32.475	33.300	450	13.742	14.192	100	16.000	16.100	63.592
Teruel.....	20.209	32.336	52.545	26.040	24.835	50.875	30.401	—	30.401	133.821
Toledo.....	1.766	30.673	32.439	1.850	10.500	12.350	—	8.500	8.500	53.289
Valencia.....	25.536	57.539	83.075	—	—	—	75.042	18.245	93.287	176.362
Valladolid.....	141.944	186.945	328.889	510	70.201	70.711	—	—	—	399.600
Vizcaya.....	14.244	45.689	59.933	240	29.585	29.825	—	—	—	89.758
Zamora.....	8.037	21.772	29.809	21.525	521	22.046	15.350	350	15.700	67.555
Zaragoza.....	13.168	6.958	20.126	28.491	10.178	38.669	237.830	4.683	242.513	301.308
TOTALES.....	824.483	2.537.255	3.361.738	682.983	1.381.233	2.064.216	971.268	618.225	1.589.493	7.015.447

PASTOS

Superficies totales.

PROVINCIAS	MONTES DE UTILIDAD PUBLICA			Montes de régimen privado Ha.	TOTAL Ha.
	Pastada	Vedada	TOTAL		
	Ha.	Ha.	Ha.		
Alava.....	122.032	—	122.032	66.968	189.000
Albacete.....	162.491	4.765	167.256	285.649	452.905
Alicante.....	40.390	4.462	44.852	205.754	250.606
Almería.....	64.400	20.046	84.446	152.671	237.117
Ávila.....	97.097	9.221	106.318	229.040	335.358
Badajoz.....	24.132	2.339	26.471	515.580	542.051
Baleares.....	2.537	1.517	4.054	120.161	124.215
Barcelona.....	11.041	400	11.441	480.054	491.495
Burgos.....	219.808	6.112	225.920	152.678	378.598
Cáceres.....	50.986	7.392	58.378	1.038.986	1.097.364
Cádiz.....	34.390	1.258	35.648	89.048	124.696
Castellón.....	22.162	2.643	24.805	339.105	363.910
Ciudad Real.....	39.866	9.780	49.646	596.756	646.402
Córdoba.....	6.488	2.507	8.995	612.836	621.831
Coruña.....	26.921	747	27.668	317.800	345.468
Cuenca.....	155.547	33.892	189.439	368.629	558.068
Gerona.....	25.091	16.556	41.647	188.860	230.507
Granada.....	120.834	25.613	146.447	198.891	345.338
Guadalajara.....	104.793	22.349	127.142	347.083	474.225
Guipúzcoa.....	21.306	8.057	29.363	57.282	86.645
Huelva.....	41.878	8.808	50.686	532.689	583.375
Huesca.....	250.726	36.388	287.114	603.418	890.532
Jaén.....	115.353	48.219	163.572	223.490	387.062
León.....	501.397	24.280	525.677	146.630	672.307
Lérida.....	171.994	14.617	186.611	85.000	271.611
Logroño.....	117.415	14.481	131.896	20.398	152.294
Lugo.....	50.455	5.586	56.041	457.946	513.987
Madrid.....	48.650	21.397	70.047	174.392	244.439
Málaga.....	59.018	31.889	90.907	132.966	223.873
Murcia.....	103.491	35.098	138.589	284.204	422.793
Navarra.....	337.397	28.500	365.897	189.900	555.797
Orense.....	121.180	11.798	132.978	248.682	381.660
Oviedo.....	230.080	1.517	231.597	416.142	647.739
Palencia.....	101.139	25.687	126.826	68.660	195.486
Palmas.....	2.783	—	2.783	7.127	9.910
Pontevedra.....	35.825	16.683	52.508	89.009	141.517
Salamanca.....	49.319	13.356	62.675	410.261	472.936
Santa Cruz.....	—	85.246	85.246	41.959	127.205
Santander.....	169.313	97.060	266.373	33.350	299.723
Segovia.....	69.978	35.850	105.828	37.428	143.256
Sevilla.....	9.604	2.667	12.271	478.718	490.989
Soria.....	113.701	12.952	126.653	285.699	412.352
Tarragona.....	31.275	10.580	41.855	152.283	194.138
Teruel.....	219.757	21.572	241.329	191.358	432.687
Toledo.....	56.611	7.022	63.633	356.577	420.210
Valencia.....	228.936	14.139	243.075	126.316	369.391
Valladolid.....	20.486	10.394	30.880	66.855	97.735
Vizcaya.....	28.199	3.875	32.074	41.208	73.282
Zamora.....	54.528	4.882	59.410	105.776	165.186
Zaragoza.....	274.328	11.565	285.893	411.475	697.368
TOTALES.....	4.967.128	835.764	5.802.892	12.783.747	18.586.639

NOTA.—En los Montes de Régimen Privado no se tienen datos de las superficies vedadas al pastoreo.

PASTOS

Aprovechamientos en Montes del Estado.

PROVINCIAS	Superficie pastada Ha.	CABEZAS DE GANADO					Reducción a lanares
		Lanar	Cabrío	Cerda	Vacuno	Otro mayor	
Albacete.....	10.983	3.759	235	—	—	74	4.747
Alicante.....	6.392	2.116	1.093	—	65	—	4.692
Almería.....	362	350	—	—	—	—	350
Barcelona.....	2.178	910	14	—	48	19	1.359
Castellón.....	1.300	1.900	—	—	—	220	3.440
Ciudad Real.....	738	200	200	—	—	—	600
Cuenca.....	3.881	5.082	—	—	—	—	5.082
Gerona.....	4.047	4.600	—	10	390	230	8.590
Granada.....	3.557	3.245	—	—	—	—	3.245
Guadalajara.....	783	625	—	—	—	—	625
Guipúzcoa.....	500	500	—	—	—	—	500
Huelva.....	490	—	224	50	100	—	1.248
Jaén.....	40.286	17.956	2.881	30	1.002	60	30.270
Lérida.....	10.626	9.461	—	—	345	129	12.434
Logroño.....	310	—	—	—	120	80	1.280
Madrid. { (P. N.).....	7.167	2.188	200	—	162	14	3.658
Madrid. { (P. F.).....	3.424	2.990	200	—	539	—	6.624
Málaga.....	1.020	455	221	—	23	20	1.175
Murcia.....	15.820	5.141	742	—	41	—	6.871
Navarra.....	19.879	34.514	—	980	2.314	1.637	63.777
Orense.....	24	11	—	—	2	4	51
Palmas.....	2.783	—	200	—	—	—	400
Salamanca.....	300	—	—	—	200	—	1.200
Segovia (P. N.).....	4.266	39.736	21	—	97	—	40.360
Sevilla.....	600	1.095	30	—	—	—	1.155
Tarragona.....	2.689	2.580	80	—	—	—	2.740
Toledo.....	400	—	—	—	60	—	360
Valencia.....	12.968	3.850	—	—	—	—	3.850
Zaragoza.....	416	100	—	—	30	—	280
TOTALES.....	158.209	143.364	6.341	1.070	5.538	2.487	210.963

NOTA.—Las cabezas de ganado que figuran en el presente estado se han reducido a «Lanares» mediante las equivalencias siguientes:
Cabrío = 2 lanares. — Cerda = 4. — Vacuno = 6. — Otro ganado mayor = 7.

PASTOS

Aprovechamientos en Montes de Utilidad Pública.

PROVINCIAS	NUMERO DE CABEZAS DE GANADO DE RENTA					Número de cabezas de ganado de labor		TOTAL (Reducido a cabezas de ganado lanar)
	Lanar	Cabrío	Cerda	Vacuno	Otras	Mayor	Menor	
Alava.....	182.000	44.000	30.000	32.000	—	2.000	—	596.000
Albacete.....	153.287	4.220	120	6.473	—	74	—	201.563
Alicante.....	12.244	4.606	—	89	—	—	—	22.190
Almería.....	40.490	9.345	—	85	60	—	—	59.930
Avila.....	86.160	31.056	250	13.677	—	—	—	231.334
Badajoz.....	11.900	7.675	1.201	1.285	—	372	—	42.368
Baleares.....	1.522	—	177	5	—	43	—	2.561
Barcelona.....	11.922	—	14	570	—	—	—	15.398
Burgos.....	176.296	44.465	466	28.178	10.485	—	—	478.098
Cáceres.....	37.559	37.315	3.015	6.965	1.770	3.853	—	200.090
Cádiz.....	8.641	4.843	6.351	5.607	2.409	—	—	87.009
Castellón.....	26.175	—	1.025	—	—	835	—	36.120
Ciudad Real.....	7.361	9.202	622	1.776	354	—	—	40.325
Córdoba.....	2.600	1.000	50	150	—	100	—	6.400
Coruña.....	16.255	—	—	5.209	—	1.098	—	55.195
Cuenca.....	191.506	1.471	—	910	340	3.488	17.864	297.140
Gerona.....	41.307	—	10	1.897	411	—	—	54.373
Granada.....	107.432	13.319	—	1.848	—	890	—	151.388
Guadalajara.....	140.575	15.785	—	2.872	—	3.101	569	213.360
Guipúzcoa.....	27.820	853	216	564	—	44	—	34.082
Huelva.....	11.260	9.965	300	2.007	—	390	—	47.162
Huesca.....	391.810	17.721	—	11.349	1.489	6.589	15.914	611.081
Jaén.....	55.833	8.389	72	2.425	280	60	—	88.989
León.....	269.526	53.324	72	28.100	180	12.410	2.238	641.604
Lérida.....	166.733	10.310	—	10.350	—	9.334	—	314.791
Logroño.....	139.653	23.666	1.655	13.773	4.890	509	81	299.690
Lugo.....	19.495	6.077	1.944	10.500	1.266	3.194	—	129.847
Madrid.....	110.251	17.296	—	10.303	1.096	2.078	246	226.575
Málaga.....	19.851	17.196	3.601	914	1.499	1.475	—	90.452
Murcia.....	37.312	8.864	—	18	34.100	—	—	191.548
Navarra.....	297.014	13.400	35.980	16.214	—	19.837	—	703.877
Orense.....	40.472	18.272	6.936	8.853	350	39.113	340	434.429
Oviedo.....	76.749	39.458	1.167	114.012	—	5.944	4.866	905.477
Palencia.....	164.500	2.967	—	22.937	—	5.064	—	343.504
Palmas.....	—	200	—	—	—	—	—	400
Pontevedra.....	16.025	4.333	—	13.799	2.158	—	—	116.117
Salamanca.....	18.301	12.101	434	6.356	55	782	279	89.185
Santander.....	64.840	16.537	6.040	68.700	9.375	8.560	—	631.694
Segovia.....	139.121	1.702	—	8.924	200	21.875	17.351	419.398
Sevilla.....	4.295	2.130	1.270	2.545	—	1.130	200	37.615
Soria.....	133.460	18.721	—	9.428	—	4.105	—	256.205
Tarragona.....	21.255	8.347	—	190	—	—	—	39.089
Teruel.....	211.364	11.311	—	4.194	—	3.301	794	285.433
Toledo.....	34.792	16.475	160	1.710	—	921	—	85.029
Valencia.....	134.133	2.941	—	—	125	—	—	140.515
Valladolid.....	58.554	—	—	255	100	1.759	—	72.797
Vizcaya.....	28.645	499	—	1.928	—	—	—	41.211
Zamora.....	61.538	4.275	—	3.549	972	10.816	3.549	185.178
Zaragoza.....	248.297	4.940	—	1.095	—	1.669	4.872	295.918
TOTALES.....	4.258.331	580.572	103.148	484.578	73.964	176.813	69.163	10.549.734

NOTA.—Las equivalencias, para la reducción a Lanares, de las diversas cabezas de ganado que figuran en el presente resumen, son las que se expresan a continuación: Cabezas de Vacuno=seis lanares. —Cabrío=dos. Cerda = cuatro. —Cabezas de ganado de Labor: Mayor=siete lanares; y Menor=cuatro lanares.

RESINA Y CORCHO

Montes del Estado.

PROVINCIAS	RESINACION			DESCORCHE	
	Miera Kilogramos	Número de pies	PRODUCCION Kilogramos/pte	Corcho Qm.	Número de pies
Albacete.....	97.220	58.214	1.670	—	—
Cuenca.....	195.656	122.285	1.600	—	—
Jaén.....	342.667	177.377	1.930	—	—
Málaga.....	—	—	—	Sin descorche	
TOTALES.....	635.543	357.876	1.775	—	—

RESINA

Montes de Utilidad Pública (Conjunto).

PROVINCIAS	NUMERO DE PINOS RESINADOS			PRODUCCION ANUAL DE MIERA	
	A. vida	A. muerte	Total de pinos	TOTAL Kilogramos	Por pino Kilogramos
Albacete.....	820.363	—	(a) 820.363	1.276.833	1,556
Avila.....	909.948	832	(b) 910.780	2.357.098	2,588
Burgos.....	1.072.159	6.192	(b) 1.078.351	2.176.275	2,029
Cuenca.....	1.673.756	—	(c) 1.673.756	2.684.060	1,603
Guadalajara.....	1.081.542	—	(c) 1.081.542	1.850.580	1,711
Jaén.....	177.377	—	(b) 177.377	343.259	1,935
León.....	211.570	—	(b) 211.570	583.014	2,755
Madrid.....	132.734	—	(b) 132.734	305.042	2,298
Salamanca.....	23.654	—	(b) 23.654	57.509	2,431
Segovia.....	1.855.307	110.098	(b) 1.965.405	8.580.014	4,365
Soria.....	1.538.735	31.052	(c) 1.569.787	3.966.040	2,526
Teruel.....	845.821	—	(b) 845.821	1.492.430	1,764
Valladolid.....	385.805	39.909	(b) 425.714	1.656.217	3,890
Zaragoza.....	28.500	—	(d) 28.500	42.294	1,484
TOTALES.....	10.757.271	188.083	10.945.354	27.370.665	2,500

(a) Pinaster y halepensis.—(b) Pinaster.—(c) Pinaster y laricio.—(d) Halepensis.

CORCHO

Montes de Utilidad Pública (Conjunto).

PROVINCIAS	NUMERO DE ALCORNOQUES DESCORCHADOS			PRODUCCION ANUAL DE CORCHO		
	Bornizos	Segunderos	Total de pies	TOTAL Quintales métricos	Por pie Kilogramos	Descorche Metros cuadros
Cáceres.....	127	8.239	8.366	3.500	41,836	50.000
Cádiz.....	88.460	120.583	209.043	21.021	10,055	311.361
Castellón.....	1.350	819	2.169	241	11,111	2.411
Huelva.....	1.961	1.927	3.888	589	15,149	6.460
Jaén.....	—	2.600	2.600	1.000	38,461	13.730
Málaga.....	7.060	19.215	26.275	4.451	16,940	63.500
Santander.....	950	850	1.800	300	16,666	5.000
Toledo.....	—	2.199	2.199	240	10,914	3.428
TOTALES.....	99.908	156.432	256.340	31.342	12,227	455.890

RESINA

Montes de todas clases.

PROVINCIAS	PRODUCCION ANUAL DE MIERA		
	Montes de utilidad pública Kilogramos	Montes particulares Kilogramos	TOTAL Kilogramos
Albacete.....	1.276.833	—	1.276.833
Avila.....	2.357.098	2.677.898	5.034.996
Burgos.....	2.176.275	1.628.395	3.804.670
Cáceres.....	—	95.771	95.771
Cuenca.....	2.684.060	2.536.543	5.220.603
Guadalajara.....	1.850.580	1.437.986	3.288.566
Jaén.....	343.259	—	343.259
León.....	583.014	439.879	1.022.893
Madrid.....	305.042	146.932	451.974
Murcia.....	—	119.203	119.203
Salamanca.....	57.509	—	57.509
Segovia.....	8.580.014	5.462.356	14.042.370
Soria.....	3.966.040	439.318	4.405.358
Teruel.....	1.492.430	177.769	1.670.199
Valladolid.....	1.656.217	791.088	2.447.305
Zaragoza.....	42.294	—	42.294
TOTALES.....	27.370.665	15.953.138	43.323.803

CORCHO

Montes de todas clases.

PROVINCIAS	PRODUCCION ANUAL DE CORCHO		
	Montes de utilidad pública Quintales métricos	Montes particulares Quintales métricos	TOTAL Quintales métricos
Badajoz.....	—	84.052	84.052
Barcelona.....	—	7.000	7.000
Cáceres.....	3.500	45.189	48.689
Cádiz.....	21.021	48.234	69.255
Castellón.....	241	500	741
Ciudad Real.....	—	6.383	6.383
Córdoba.....	—	2.453	2.453
Gerona.....	—	26.000	26.000
Huelva.....	589	41.490	42.079
Jaén.....	1.000	—	1.000
Madrid.....	—	69	69
Málaga.....	4.451	3.008	7.459
Salamanca.....	—	190	190
Santander.....	300	—	300
Sevilla.....	—	57.631	57.631
Toledo.....	240	479	719
Zamora.....	—	143	143
TOTALES.....	31.342	322.821	354.163

ESPARTO

Montes de todas clases.

PROVINCIAS	PRODUCCION ANUAL				
	Montes de utilidad pública			Montes particulares	TOTAL
	Montes del Estado Quintales métricos	Montes de los pueblos Quintales métricos	TOTAL Quintales métricos	Quintales métricos	Quintales métricos
Albacete.....	7.082	72.157	79.239	222.077	301.316
Alicante.....	317	2.036	2.353	8.570	10.923
Almería.....	100	35.545	35.645	128.257	163.902
Castellón.....	—	50	50	—	50
Ciudad Real.....	—	—	—	98	98
Córdoba.....	—	—	—	60	60
Cuenca.....	—	—	—	1.943	1.943
Granada.....	2.420	38.555	40.975	164.817	205.792
Guadalajara.....	—	—	—	723	723
Huesca.....	—	2.500	2.500	7.343	9.843
Jaén.....	1.150	30.290	31.440	—	31.440
Lérida.....	—	—	—	192	192
Madrid.....	—	—	—	18.058	18.058
Málaga.....	189	6.632	6.821	1.728	8.549
Murcia.....	22.000	130.485	152.485	205.474	357.959
Teruel.....	—	—	—	3.412	3.412
Toledo.....	—	—	—	21.743	21.743
Valencia.....	1.030	3.250	4.280	8.330	12.610
Zaragoza.....	—	6.900	6.900	74.946	81.846
TOTALES.....	34.288	328.400	362.688	867.771	1.230.459

PRODUCTOS VARIOS EN MONTES DE UTILIDAD PUBLICA

PROVINCIAS	Arena, piedra, etc. Metros cúbicos	Colmenas Número	Roturaciones Ha.	PLANTAS		FRUTOS DIVERSOS				Otros productos Clases
				Aromáticas Qm.	Varias Qm.	Piñones Hl.	Bellota Hl.	Castaña Hl.	Otros frutos Hl.	
Alava.....	15.057	—	3.967	—	—	—	—	—	—	
Albacete.....	—	826	1.314	—	—	—	—	—	—	
Alicante.....	16.111	60	—	—	320	—	—	—	—	Pesca y Caza
Almería.....	8.200	—	—	9.100	—	—	485	—	—	
Ávila.....	—	—	—	—	—	24.141	—	—	—	Caza y varios
Badajoz.....	—	—	380	—	—	—	—	—	—	
Baleares.....	650	—	487	—	700	—	—	—	—	Corteza y Caza
Barcelona.....	2.700	—	50	—	—	—	—	—	—	Varios
Burgos.....	5.982	930	787	—	—	—	—	—	—	Varios
Cáceres.....	3.150	611	858	—	—	—	23.700	—	—	Pesca, etc.
Cádiz.....	—	—	300	—	—	230	1.200	—	—	Pesca, etc.
Castellón.....	—	—	—	—	—	—	—	—	—	Varios
Ciudad Real...	—	600	115	—	—	—	—	—	—	
Córdoba.....	—	—	479	—	—	—	750	—	—	Varios
Coruña.....	80	—	—	—	—	—	—	—	—	
Cuenca.....	225	682	694	300	—	—	—	—	—	Caza
Gerona.....	—	—	13	—	—	—	—	—	—	
Granada.....	10.125	—	870	7.195	—	—	355	—	—	Varios, etc.
Guadalajara....	285	2.025	995	1.150	—	—	72	—	66	
Guipúzcoa.....	2.634	—	19	—	—	—	—	—	—	Varios y Caza
Huelva.....	—	300	1.253	650	125	26.640	1.290	—	—	Varios
Huesca.....	3.249	1.795	2.036	1.132	—	—	—	—	—	Agua y varios
Jaén.....	1.739	487	2.298	9.322	—	—	—	—	—	Caza y Varios
León.....	15.865	—	823	—	—	—	—	—	—	Pesca, etc.
Lérida.....	1.000	—	28	—	—	—	—	—	—	
Logroño.....	288	600	342	—	—	—	—	—	—	
Lugo.....	710	—	48	—	—	—	—	—	—	Caza y Varios
Madrid.....	4.115	500	230	—	—	1.707	—	—	—	Caza
Málaga.....	640	—	332	1.700	126	—	36.850	10	747	
Murcia.....	11.754	380	186	21.369	—	—	—	—	—	Caza
Navarra.....	1.420	—	—	—	—	—	—	—	—	Varios
Orense.....	3.125	—	145	—	—	—	—	—	—	
Oviedo.....	—	—	—	—	—	—	—	—	—	Varios y Caza
Palencia.....	3.550	—	898	—	3.273	—	—	—	—	Caza y varios
Palmas.....	—	—	—	—	—	—	—	—	—	Varios
Pontevedra....	2.162	—	163	—	—	—	—	—	—	Pesca y Caza
Salamanca.....	809	—	1.928	—	—	—	461	—	—	Varios
Santa Cruz.....	—	—	200	—	—	—	—	—	—	Varios
Santander.....	16.258	—	2.200	—	—	—	—	—	—	Varios y Caza
Segovia.....	1.150	—	894	—	—	7.050	—	—	—	Varios y Pesca
Sevilla.....	1.100	500	—	40	—	5.750	8.250	—	40	Pesca y Caza
Soria.....	2.438	—	518	—	—	—	—	—	—	
Tarragona.....	4.000	575	—	—	500	—	—	—	—	Caza y Pesca
Teruel.....	550	1.600	3.185	5.800	—	—	—	—	—	
Toledo.....	50	—	1.612	—	—	2.000	1.125	—	—	Pesca, etc.
Valencia.....	7.770	13.902	—	—	1.105	—	—	—	—	Caza, Pesca, etc.
Valladolid.....	423	—	3.200	—	—	84.774	—	—	—	Varios
Vizcaya.....	1.300	—	2.753	—	—	—	—	—	—	Varios
Zamora.....	265	—	2.337	—	—	—	2.230	—	—	
Zaragoza.....	44.885	2.915	21.629	—	280	—	—	—	—	Pesca, Caza, etc.
TOTALES....	195.814	29.288	61.066	57.758	6.429	152.292	76.768	10	853	

PRODUCTOS VARIOS EN MONTES DE TODAS CLASES (PUBLICOS Y PARTICULARES)

TOTALES....	Arena, piedra, etc. Metros cúbicos	Colmenas Número	Roturaciones Ha.	PLANTAS		FRUTOS DIVERSOS				Otros productos Clases
				Aromáticas Qm.	Varias Qm.	Piñones Hl.	Bellota Hl.	Castaña Hl.	Varios Hl.	
	763.949	112.781	301.738	212.365	36.423	250.000	9.500.000	650.000	937.500	

NOTA.—Los datos consignados para el TOTAL DE MONTES sólo tiene carácter aproximado, y especialmente los de Frutos forestales, difíciles de calcular por adjudicarse la mayoría de las veces en el árbol y consumirse, si se trata de la bellota, dentro del monte, o sea en Montanera. Las variaciones, en más o en menos, de las Roturaciones, respecto al año anterior se deben a las altas de nuevas superficies roturadas o a las bajas de anteriores cultivos.

RSOS		Otros productos
Otros frutos	Hl.	Clases
—	—	Pesca y Caza
—	—	Caza y varios
—	—	Corteza y Caza
—	—	Varios
—	—	Varios
—	—	Pesca, etc.
—	—	Pesca, etc.
—	—	Varios
—	—	Caza
—	—	Varios, etc.
66	—	Varios y Caza
—	—	Varios
—	—	Agua y varios
—	—	Caza y Varios
—	—	Pesca, etc.
—	—	Caza y Varios
—	—	Caza
747	—	Caza
—	—	Varios
—	—	Varios y Caza
—	—	Caza y varios
—	—	Varios
—	—	Pesca y Caza
—	—	Varios
—	—	Varios y Caza
—	—	Varios y Pesca
—	—	Pesca y Caza
40	—	Caza y Pesca
—	—	Pesca, etc.
—	—	Caza, Pesca, etc.
—	—	Varios
—	—	Varios
—	—	Pesca, Caza, etc.
853	—	

RSOS		Otros productos
Varios	Hl.	Clases
00	937.500	

y especialmente los de Frutos forestales y la bellota, dentro del monte, o sea bien a las altas de nuevas superficies

PRODUCCIÓN de MADERAS.

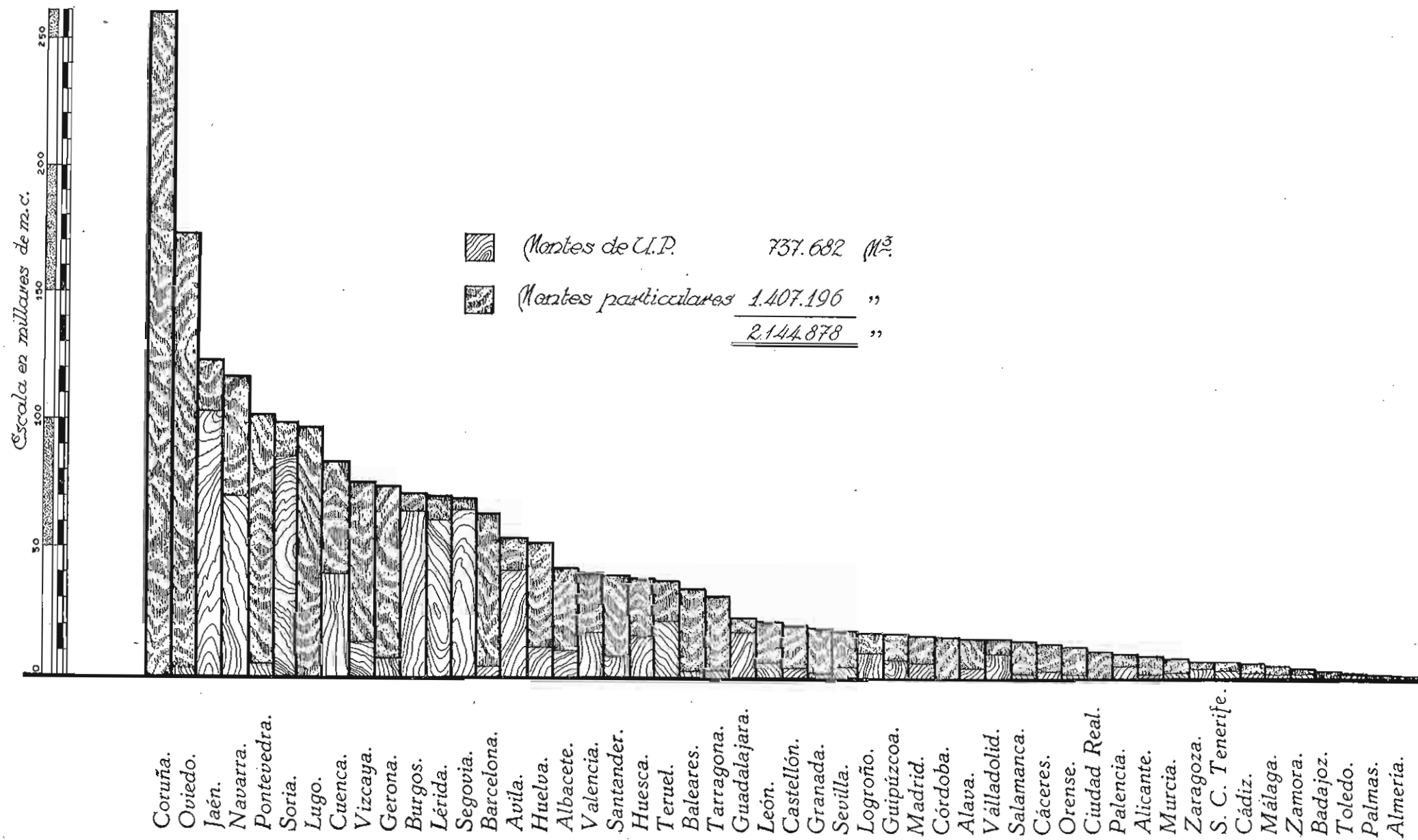

PRO

Alava
Albac
Alican
Alme
Avila
Bada
Balez
Barce
Burg
Cácer
Cádi
Casti
Ciud
Córd
Coru
Cuer
Gerc
Grar
Gua
Gui
Hue
Hue
Jaén
León
Léri
Log
Lug
Mad
Mál
Mun
Nav
Orei
Ovi
Pale
Paln
Pon
Sala
San
San
Seg
Sev
Sori
Tar
Ter
Tol
Val
Val
Viz
Zan
Zar

tale
en l
roti

PRODUCCION de RESINAS.



Montes de U.P. 27.370.665 Kg.
 Montes particulares 15.953.138 "
 Total 43.323.803 "

A1 A2 A3 A4 A5 A6 A7 A8 A9 A0 B1 B2 B3 B4 B5 B6 B7 B8 B9 B0 C1 C2 C3 C4 C5 C6 C7 C8 C9 C0 D1 D2 D3 D4 D5 D6 D7 D8 D9 D0 E1 E2 E3 E4 E5 E6 E7 E8 E9 E0 F1 F2 F3 F4 F5 F6 F7 F8 F9 F0 G1 G2 G3 G4 G5 G6 G7 G8 G9 G0 H1 H2 H3 H4 H5 H6 H7 H8 H9 H0 I1 I2 I3 I4 I5 I6 I7 I8 I9 I0 J1 J2 J3 J4 J5 J6 J7 J8 J9 J0 K1 K2 K3 K4 K5 K6 K7 K8 K9 K0 L1 L2 L3 L4 L5 L6 L7 L8 L9 L0 M1 M2 M3 M4 M5 M6 M7 M8 M9 M0 N1 N2 N3 N4 N5 N6 N7 N8 N9 N0 O1 O2 O3 O4 O5 O6 O7 O8 O9 O0 P1 P2 P3 P4 P5 P6 P7 P8 P9 P0 Q1 Q2 Q3 Q4 Q5 Q6 Q7 Q8 Q9 Q0 R1 R2 R3 R4 R5 R6 R7 R8 R9 R0 S1 S2 S3 S4 S5 S6 S7 S8 S9 S0 T1 T2 T3 T4 T5 T6 T7 T8 T9 T0 U1 U2 U3 U4 U5 U6 U7 U8 U9 U0 V1 V2 V3 V4 V5 V6 V7 V8 V9 V0 W1 W2 W3 W4 W5 W6 W7 W8 W9 W0 X1 X2 X3 X4 X5 X6 X7 X8 X9 X0 Y1 Y2 Y3 Y4 Y5 Y6 Y7 Y8 Y9 Y0 Z1 Z2 Z3 Z4 Z5 Z6 Z7 Z8 Z9 Z0

PRODUCCION DE CORCHO

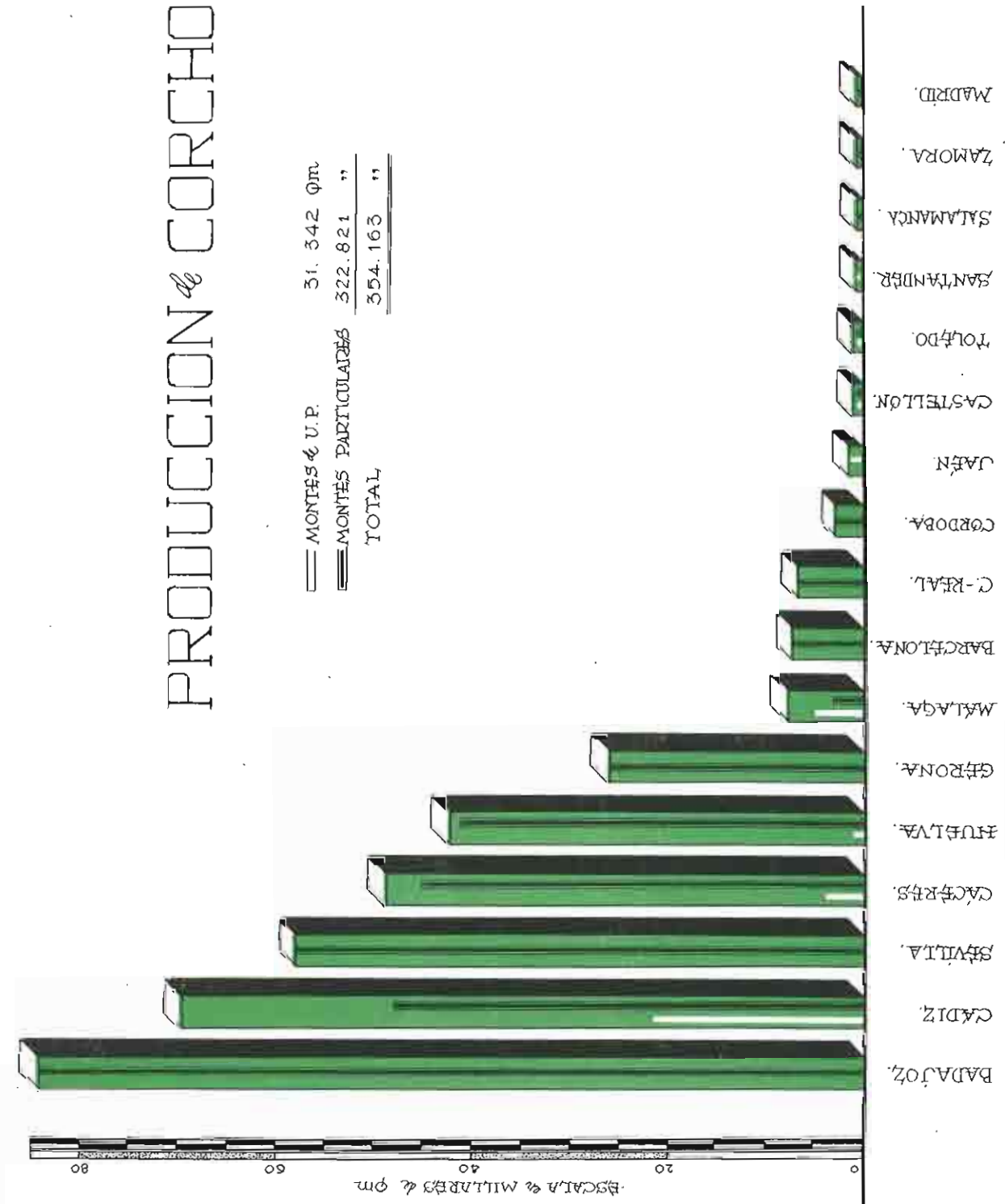

PRODUCCION de ESPARTO

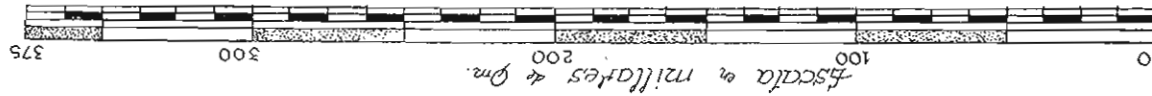

	
Montes de U. P.	362.688 qms.
Montes particulares	867.771 . 11
Total	1.230.459 . 11

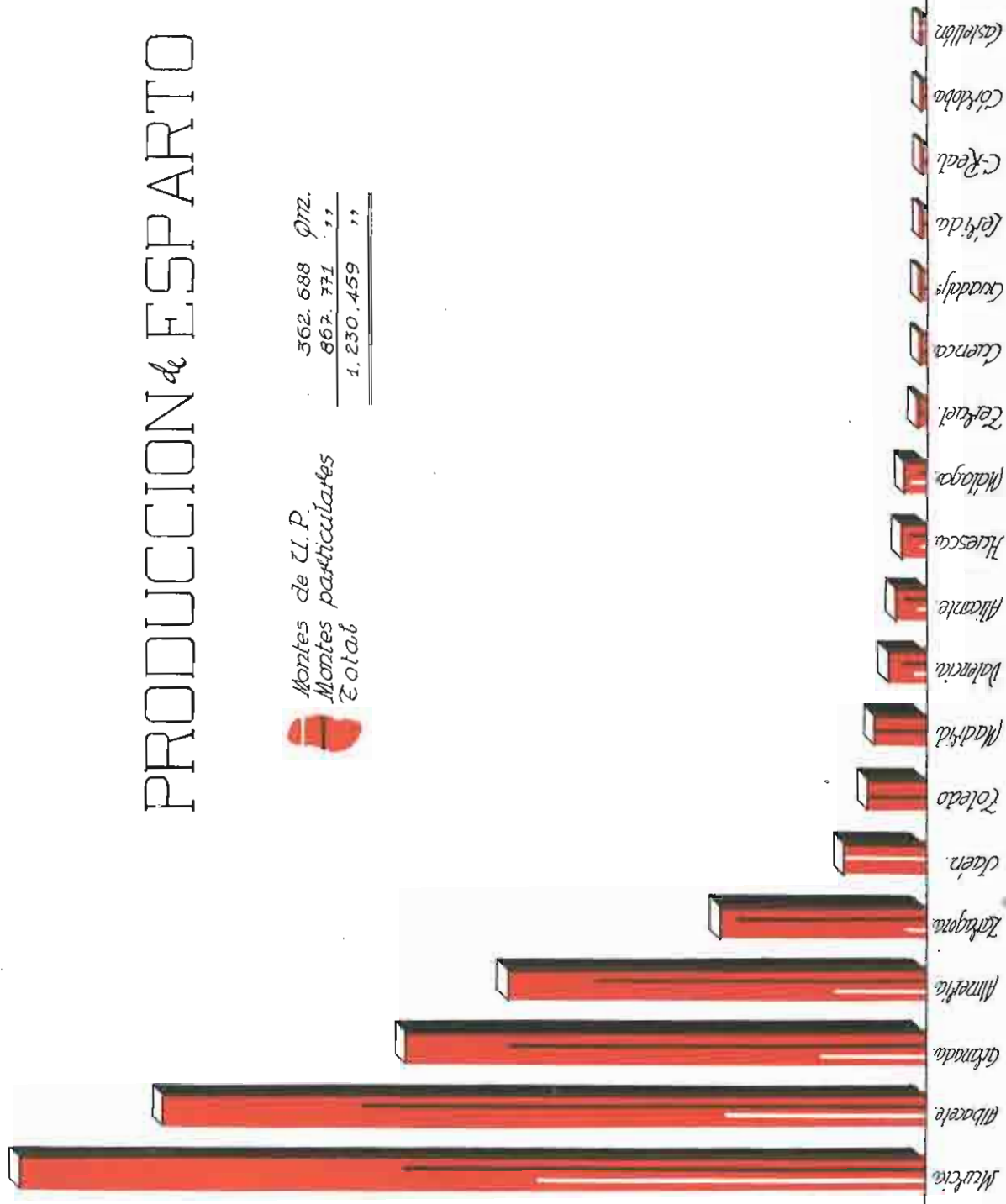

VALORACION DE LOS PRODUCTOS DE LOS MONTES DEL ESTADO

PROVINCIAS	Maderas — Pesetas	Leñas — Pesetas	Pastos — Pesetas	Resina — Pesetas	Esparto — Pesetas	Varios — Pesetas	TOTAL — Pesetas
Albacete.....	425.894	7.750	39.681	73.668	220.800	14.818	782.611
Alicante.....	2.950	3.525	23.859	—	13.962	43.944	88.240
Almería.....	—	10.000	1.828	—	5.787	—	17.615
Baleares.....	28.497	48.575	—	—	—	30.382	107.454
Barcelona.....	—	1.604	37.893	—	—	8.710	48.207
Cádiz.....	—	1.801	—	—	—	1.315	3.116
Castellón.....	41.082	96	2.201	—	—	—	43.379
Ciudad Real.....	—	—	3.933	—	—	—	3.933
Cuenca.....	32.327	8.680	48.390	146.742	—	44.440	280.579
Gerona.....	—	390	4.150	—	—	55.856	60.396
Granada.....	—	1.000	32.680	—	44.293	14.252	92.225
Guadalajara.....	6.479	—	6.482	—	—	620	13.581
Guipúzcoa.....	111.471	—	—	—	—	2.000	113.471
Huelva.....	11.010	—	57.340	—	—	37.643	105.993
Huesca.....	—	—	—	—	—	290	290
Jaén.....	(*) 10.136.632	21.493	347.034	136.906	11.839	223.028	10.876.932
Lérida.....	732.343	574	47.215	—	—	2.737	782.869
Logroño.....	—	7.156	762	—	—	—	7.918
Madrid.....	—	84.141	140.413	—	—	104.005	328.559
Málaga.....	—	37.109	143.340	—	—	125.000	305.449
Murcia.....	—	3.000	6.528	—	9.895	1.400	20.823
Navarra.....	—	24.198	40.236	—	793.520	43.951	901.915
Navarra.....	4.906.438	61.918	1.101	—	—	18.633	4.988.090
Orense.....	—	36	68	—	—	308	412
Palmas.....	—	—	5.101	—	—	1.507	6.608
Pontevedra.....	—	—	—	—	—	6.066	6.066
Salamanca.....	14.365	—	30.350	—	—	—	44.715
Santa Cruz.....	—	—	—	—	—	110	110
Segovia (P. N.).....	5.279.452	31.520	47.182	—	—	5.000	5.363.154
Sevilla.....	91.738	74	20.250	—	—	3.000	115.062
Tarragona.....	304.750	340	16.810	—	—	22.500	344.400
Toledo.....	—	—	4.666	—	—	54.000	58.666
Valencia.....	217.260	69.207	23.102	—	50.713	36.325	396.607
Zaragoza.....	102.794	4.475	3.516	—	—	4.380	115.165
TOTALES.....	22.445.482	428.662	1.136.111	357.316	1.150.809	906.220	26.424.600

NOTA.—El importe total de los aprovechamientos de Montes a cargo del Patrimonio Nacional asciende, en efectivo, a 5.621.421 pesetas, a lo que se debe agregar el valor real de los Pastos gratuitos de Balsain (Segovia), calculado en 47.182 pesetas, lo que da un total para el Patrimonio Nacional de 5.668.603 pesetas. Los valores consignados en este resumen son los correspondientes a las adjudicaciones de los aprovechamientos efectuados en los Montes del Estado. Estas cantidades se incluyen después en las partidas totales de los Montes de Utilidad Pública que figuran en los estados que siguen a éste. En este estado, las Maderas son valoradas con sus «Leñas de copas», por lo que en estados posteriores sólo figuran las «Leñas bajas». Tanto en estos productos como en pastos, etc., se incluyen también los valores de los aprovechamientos vecinales, no valorándose los gratuitos.

(*) El valor consignado para las Maderas de la provincia de Jaén está pendiente de revisión de precios.

VALORACION DE LAS RESINAS DE LOS MONTES DE TODAS CLASES

PROVINCIAS	MONTES DE UTILIDAD PUBLICA			MONTES DE PROPIEDAD PARTICULAR			TOTAL GENERAL		
	Valor — Pesetas	Producción — Kilogramos	Precio — Pesetas	Valor — Pesetas	Producción — Kilogramos	Precio — Pesetas	Valor — Pesetas	Producción — Kilogramos	Precio — Pesetas
Albacete.....	1.643.011	1.276.833	1,28	—	—	—	1.643.011	1.276.833	1,28
Avila.....	3.706.818	2.357.098	1,57	4.204.300	2.677.898	1,57	7.911.118	5.034.996	1,57
Burgos.....	1.453.093	2.176.275	0,66	1.074.741	1.628.395	0,66	2.527.834	3.804.670	0,66
Cáceres.....	—	—	—	33.520	95.771	0,35	33.520	95.771	0,35
Cuenca.....	1.179.464	2.684.060	0,44	1.116.079	2.536.543	0,44	2.295.543	5.220.603	0,44
Guadalajara.....	816.185	1.850.580	0,47	819.652	1.437.986	0,57	1.635.837	3.288.566	0,49
Jaén.....	137.303	343.259	0,40	—	—	—	137.303	343.259	0,40
León.....	466.400	583.014	0,80	341.920	439.879	0,80	808.320	1.022.893	0,80
Madrid.....	100.425	305.042	0,32	110.199	146.932	0,75	210.624	451.974	0,46
Murcia.....	—	—	—	36.953	119.203	0,31	36.953	119.203	0,31
Salamanca.....	20.207	57.509	0,35	—	—	—	20.207	57.509	0,35
Segovia.....	6.670.243	8.580.014	0,78	4.096.767	5.462.356	0,75	10.767.010	14.042.370	0,76
Soria.....	3.592.509	3.966.040	0,90	417.352	439.318	0,95	4.009.861	4.405.358	0,91
Teruel.....	597.808	1.492.430	0,40	120.883	177.769	0,68	718.691	1.670.199	0,43
Valladolid.....	1.753.870	1.656.217	1,05	830.642	791.088	1,05	2.584.512	2.247.305	1,05
Zaragoza.....	14.250	42.294	0,33	—	—	—	14.250	42.294	0,33
TOTALES.....	22.151.586	27.370.665	0,81	13.203.008	15.953.138	0,82	35.354.594	43.323.803	0,81

VALORACION DEL CORCHO DE LOS MONTES DE TODAS CLASES

PROVINCIAS	MONTES DE UTILIDAD PUBLICA			MONTES DE PROPIEDAD PARTICULAR			TOTAL GENERAL		
	Valor — Pesetas	Producción — Quintales métricos	Precio — Pesetas	Valor — Pesetas	Producción — Quintales métricos	Precio — Pesetas	Valor — Pesetas	Producción — Quintales métricos	Precio — Pesetas
Badajoz.....	—	—	—	4.505.187	84.052	53,60	4.505.187	84.052	53,60
Barcelona.....	—	—	—	364.000	7.000	52,00	364.000	7.000	52,00
Cáceres.....	53.277	3.500	15,22	687.777	45.189	15,22	741.054	48.689	15,22
Cádiz.....	365.668	21.021	17,40	564.680	48.234	20,00	1.330.348	69.255	19,20
Castellón.....	21.800	241	90,45	45.225	500	90,45	67.025	741	90,45
Ciudad Real.....	—	—	—	60.638	6.383	9,50	60.638	6.383	9,50
Córdoba.....	—	—	—	95.691	2.453	39,01	95.691	2.453	39,01
Gerona.....	—	—	—	1.352.000	26.000	52,00	1.352.000	26.000	52,00
Huelva.....	—	—	—	458.879	41.490	11,06	465.393	42.079	11,06
Jaén.....	6.514	589	11,06	—	—	—	10.000	1.000	10,00
Madrid.....	10.000	1.000	10,00	—	—	—	10.000	1.000	10,00
Málaga.....	—	—	—	655	69	9,50	655	69	9,50
Murcia.....	88.856	4.451	19,96	60.160	3.008	20,00	149.016	7.459	19,98
Salamanca.....	—	—	—	5.944	190	31,35	5.944	190	31,35
Santander.....	6.250	300	20,83	—	—	—	6.250	300	20,83
Sevilla.....	—	—	—	1.152.620	57.631	20,00	1.152.620	57.631	20,00
Toledo.....	2.270	240	9,45	4.550	479	9,50	6.820	719	9,48
Zamora.....	—	—	—	2.176	143	15,22	2.176	143	15,22
TOTALES.....	554.635	31.342	17,70	9.760.182	322.821	30,23	10.314.817	354.163	29,09

VALORACION DEL ESPARTO DE LOS MONTES DE TODAS CLASES

PROVINCIAS	MONTES DE UTILIDAD PUBLICA			MONTES DE PROPIEDAD PARTICULAR			TOTAL GENERAL		
	Valor — Pesetas	Producción — Quintales métricos	Precio — Pesetas	Valor — Pesetas	Producción — Quintales métricos	Precio — Pesetas	Valor — Pesetas	Producción — Quintales métricos	Precio — Pesetas
Albacete.....	3.315.139	79.239	41,84	—	—	—	3.315.139	79.239	41,84
Alicante.....	102.816	2.353	43,70	374.509	8.570	43,70	477.325	10.923	43,70
Almería.....	1.045.999	35.645	29,34	3.763.060	128.257	29,34	4.809.059	163.902	29,34
Castellón.....	1.025	50	20,50	—	—	—	1.025	50	20,50
Ciudad Real.....	—	—	—	4.116	98	42,00	4.116	98	42,00
Córdoba.....	—	—	—	2.640	60	44,00	2.640	60	44,00
Cuenca.....	—	—	—	81.606	1.943	42,00	81.606	1.943	42,00
Granada.....	706.956	40.975	17,25	2.843.093	164.817	17,25	3.550.049	205.792	17,25
Guadalajara.....	—	—	—	30.366	723	42,00	30.366	723	42,00
Huesca.....	25.560	2.500	10,22	75.045	7.343	10,22	100.605	9.843	10,22
Jaén.....	1.391.752	31.440	44,27	—	—	—	1.391.752	31.440	44,27
Lérida.....	—	—	—	1.962	192	10,22	1.962	192	10,22
Madrid.....	—	—	—	812.610	18.058	45,00	812.610	18.058	45,00
Málaga.....	233.360	6.821	34,21	59.115	1.728	34,21	292.475	8.549	34,21
Murcia.....	7.299.276	152.485	47,87	12.328.440	205.474	60,00	19.627.716	357.959	54,83
Teruel.....	—	—	—	40.944	3.412	12,00	40.944	3.412	12,00
Toledo.....	—	—	—	1.087.150	21.743	50,00	1.087.150	21.743	50,00
Valencia.....	87.623	4.280	20,47	170.515	8.330	20,47	258.138	12.610	20,47
Zaragoza.....	21.400	6.900	3,10	232.333	74.946	3,10	253.733	81.846	3,10
TOTALES.....	14.230.906	362.688	39,24	31.199.206	867.771	35,95	45.430.112	1.230.459	36,92

**ACTIVIDADES DE LOS SERVICIOS FORESTALES
DEL ESTADO
1949**

MONTES DEL ESTADO

Aumento de superficie desde 1940.

PROVINCIAS	NUMERO DE MONTES			SUPERFICIES		
	Antes de 1940	Nuevos	Total de montes en 1949	En 1940 Ha.	Aumento Ha.	En 1949 Ha.
Álava.....	—	—	—	—	—	—
Albacete.....	17	7	24	10.691	5.057	15.748
Alicante.....	57	6	63	12.759	1.427	14.186
Almería.....	10	2	12	1.093	3.395	4.488
Baleares.....	2	—	2	780	—	780
Barcelona.....	6	1	7	2.343	1.963	4.306
Cáceres.....	2	—	2	533	—	533
Cádiz.....	4	—	4	2.302	—	2.302
Castellón.....	11	—	11	3.800	—	3.800
Ciudad Real.....	2	2	4	638	882	1.520
Córdoba.....	1	—	1	574	—	574
Cuenca.....	24	1	25	17.339	2.550	19.889
Gerona.....	7	—	7	5.860	—	5.860
Granada.....	10	18	28	8.618	9.128	17.746
Guadalajara.....	5	—	5	2.494	—	2.494
Guipúzcoa.....	1	—	1	704	—	704
Huelva.....	3	13	16	2.311	37.350	39.661
Huesca.....	5	5	10	1.169	2.912	4.081
Jaén.....	75	14	89	100.541	14.746	115.287
León.....	1	1	2	145	2.555	2.700
Lérida.....	46	7	53	18.957	1.528	20.485
Logroño.....	1	—	1	310	—	310
Lugo.....	—	1	1	—	691	691
Madrid.....	3	—	3	16.824	—	29.319
{ P. N.....	—	—	—	—	—	—
{ P. F.....	15	6	21	8.816	3.679	—
Málaga.....	29	8	37	5.548	8.483	14.031
Murcia.....	59	4	63	32.345	7.280	39.625
Navarra.....	11	—	11	34.696	—	34.696
Orense.....	31	—	31	143	—	143
Oviedo.....	3	—	3	927	—	927
Palencia.....	—	—	—	—	—	—
Palmas.....	7	—	7	11.759	—	11.759
Pontevedra.....	3	—	3	421	—	421
Salamanca.....	3	—	3	869	—	869
Santa Cruz.....	—	2	2	—	774	774
Santander.....	—	2	2	—	168	168
Segovia.....	3	—	3	11.204	—	11.760
{ P. N.....	—	—	—	—	—	—
{ P. F.....	—	1	1	—	556	—
Sevilla.....	5	4	9	2.370	1.339	3.709
Soria.....	—	—	—	—	—	—
Tarragona.....	13	3	16	11.679	562	12.241
Teruel.....	—	—	—	—	—	—
Toledo.....	22	2	24	609	6.813	7.422
Valencia.....	37	11	48	16.519	17.061	33.580
Valladolid.....	—	1	1	—	403	403
Vizcaya.....	—	8	8	—	660	660
Zamora.....	—	—	—	—	—	—
Zaragoza.....	3	5	8	1.608	2.107	3.715
TOTALES.....	537	135	672	350.297	134.070	484.367

MONTES ORDENADOS DE UTILIDAD PUBLICA

Posibilidades anuales (1)

PROVINCIAS	Núm. actual de montes ordenados	SUPERFICIE TOTAL — Ha.	Maderas — Metros cúbicos	Leñas — Estéreos	Pastos — Cabezas	Esparto — Quintales métricos	Resina — Kilogramos	Corcho — Quintales métricos	Otros productos — Pesetas	VALOR TOTAL — Pesetas
Almería.....	2	1.791	121	100	700	1.600	—	—	—	84.447
Avila.....	12	15.936	13.905	—	16.236	—	—	—	—	8.162.053
Baleares.....	5	2.387	1.014	916	1.066	—	—	—	10.174	278.104
Barcelona.....	1	1.158	1.000	215	580	—	—	—	—	67.325
Burgos.....	43	25.131	23.963	21.821	27.321	—	1.810.500	—	13.489	6.100.410
Cádiz.....	42	36.654	618	12.408	43.972	—	—	—	540.341	2.090.690
Castellón.....	3	1.364	1.362	—	450	—	—	—	—	400.170
Cuenca.....	19	52.015	30.683	6.931	42.576	—	221.000	—	—	5.747.187
Gerona.....	2	1.953	2.080	790	1.925	—	—	—	—	899.910
Granada.....	1	780	88	482	425	—	—	—	—	27.100
Guadalajara.....	16	18.331	9.620	1.982	20.167	—	956.100	—	2.771	3.821.294
Huelva.....	20	42.414	12.340	5.774	15.878	—	—	—	190.262	2.918.656
Huesca.....	23	49.738	22.278	18.794	158.253	—	—	—	—	2.927.085
Jaén.....	27	96.315	20.826	5.642	16.167	1.176	372.600	—	472.639	1.964.428
León.....	3	8.098	882	445	6.194	—	459.700	—	19.830	362.325
Lérida.....	20	23.499	16.124	13.207	15.875	—	—	—	—	1.604.715
Logroño.....	5	24.060	3.998	9.648	25.751	—	—	—	5.429	1.082.084
Madrid.....	10	11.681	7.823	3.688	25.320	—	166.300	—	1.550	4.273.683
Málaga.....	10	15.278	1.508	4.600	11.750	—	—	20.225	—	1.710.491
Murcia.....	11	12.436	2.134	5.480	9.300	—	—	—	3.009	335.000
Navarra.....	7	28.026	31.563	16.920	—	—	—	—	—	8.864.468
Palencia.....	3	1.687	344	416	250	—	—	—	—	76.080
Santander.....	2	10.350	1.185	300	5.560	—	—	—	—	461.790
Segovia.....	87	76.535	83.055	90.160	82.804	—	7.626.700	—	142.115	43.490.856
Sevilla.....	7	2.342	3.337	1.365	520	—	—	—	8.320	411.144
Soria.....	14	34.456	32.936	21.812	34.771	—	2.069.400	—	—	8.431.476
Tarragona.....	1	2.200	773	5.562	150	—	—	—	—	327.500
Teruel.....	14	29.486	7.737	9.257	23.549	—	1.033.700	—	4.242	2.367.168
Valencia.....	2	2.989	1.356	4.000	1.675	—	—	—	—	192.025
Valladolid.....	38	34.027	12.196	159.140	26.926	—	1.586.300	—	139.029	6.184.329
TOTALES.....	450	663.207	347.119	421.855	618.361	2.776	16.302.300	20.225	1.513.200	115.664.163

Se refieren a las posibilidades consignadas en los «Planes decenales» correspondientes a los Montes del Catálogo de U. P. para los cuales se formularon Proyectos de Ordenación o de Revisión.

REPOBLACIONES

Resumen del repoblado nuevo en 1949.

PROVINCIAS	POR EL PATRIMONIO FORESTAL DEL ESTADO			POR LA DIRECCION GENERAL DE MONTES			Por las Diputaciones Provinciales	TOTAL GENERAL
	En montes del Estado — Ha.	En montes consorciados — Ha.	Total — Ha.	Distritos forestales — Ha.	Divisiones hidrológicas — Ha.	Total — Ha.		
Alava.....	—	—	—	—	—	—	500,00	500,00
Alicante.....	469,60	336,10	805,70	—	42,00	42,00	—	847,70
Almería.....	100,00	700,00	800,00	—	55,00	55,00	—	855,00
Avila.....	—	90,00	90,00	182,00	—	182,00	—	272,00
Badajoz.....	—	289,20	289,20	—	—	—	—	289,20
Baleares.....	—	50,00	50,00	67,00	—	67,00	—	117,00
Barcelona.....	43,46	—	43,46	—	106,84	106,84	—	150,30
Burgos.....	—	966,10	966,10	15,00	—	15,00	—	981,10
Cáceres.....	—	1.642,44	1.642,44	—	—	—	—	1.642,44
Cádiz.....	—	—	—	4,00	70,00	74,00	—	74,00
Castellón.....	—	—	—	21,00	—	21,00	—	21,00
Ciudad Real.....	—	537,00	537,00	—	—	—	—	537,00
Córdoba.....	—	145,50	145,50	—	—	—	—	145,50
Coruña.....	—	1.760,30	1.760,30	—	—	—	—	1.760,30
Cuenca.....	128,17	—	128,17	232,00	—	232,00	—	360,17
Gerona.....	18,54	—	18,54	—	—	—	—	18,54
Granada.....	963,71	1.021,09	1.984,80	139,00	271,00	410,00	—	2.394,80
Guadalajara.....	166,65	120,62	287,27	197,38	33,00	230,38	—	517,65
Guipúzcoa.....	1,48	159,28	160,76	96,65	—	96,65	—	257,41
Huelva.....	2.552,88	664,27	3.217,15	563,00	57,50	620,50	—	3.837,65
Huesca.....	91,96	143,75	235,71	16,00	—	16,00	—	251,71
Jaén.....	281,00	260,70	541,70	12,50	—	12,50	—	554,20
León.....	220,50	644,16	864,66	—	—	—	—	864,66
Lérida.....	230,70	—	230,70	—	172,80	172,80	—	403,50
Logroño.....	—	388,87	388,87	39,00	—	39,00	—	427,87
Lugo.....	94,67	696,42	791,09	110,07	—	110,07	—	901,16
Madrid.....	154,50	123,64	278,14	170,30	273,00	443,30	14,00	735,44
Málaga.....	890,00	1.229,00	2.119,00	—	180,00	180,00	—	2.299,00
Murcia.....	277,00	166,00	443,00	—	185,00	185,00	—	628,00
Navarra.....	5,00	—	5,00	—	—	—	1.266,00	1.271,00
Orense.....	—	3.029,37	3.029,37	—	—	—	—	3.029,37
Oviedo.....	—	3.241,86	3.241,86	145,47	—	145,47	—	3.387,33
Palencia.....	—	146,00	146,00	—	—	—	—	146,00
Pontevedra.....	—	1.067,39	1.067,39	410,72	—	410,72	—	1.478,11
Salamanca.....	—	252,14	252,14	—	—	—	—	252,14
Santa Cruz.....	—	762,89	762,89	44,00	—	44,00	—	806,89
Santander.....	92,00	639,55	731,55	—	—	—	15,00	746,55
Segovia.....	—	—	—	1.790,00	—	1.790,00	—	1.790,00
Sevilla.....	—	—	—	6,00	270,00	276,00	—	276,00
Soria.....	—	70,72	70,72	76,28	—	76,28	—	147,00
Tarragona.....	—	—	—	—	150,09	150,09	—	150,09
Teruel.....	37,00	1.575,00	1.612,00	20,00	—	20,00	—	1.632,00
Toledo.....	334,00	215,00	549,00	—	—	—	—	549,00
Valencia.....	893,49	—	893,49	—	252,00	252,00	—	1.145,49
Valladolid.....	—	—	—	812,50	—	812,50	—	812,50
Vizcaya.....	10,00	359,40	369,40	127,60	—	127,60	—	497,00
Zamora.....	—	476,00	476,00	—	—	—	—	476,00
Zaragoza.....	244,00	1.870,06	2.114,06	—	270,50	270,50	—	2.384,56
TOTALES.....	8.300,31	25.839,82	34.140,13	5.297,47	2.388,73	7.686,20	1.795,00	43.621,33

NOTA.—El repoblado nuevo, obtenido con cargo a los fondos del Patrimonio Forestal del Estado, fué conseguido con la intervención de diversos Servicios Forestales: Brigadas del P. F. E. con 17.736,57 Ha.; Distritos con 4.988,75 Ha.; Divisiones Hidrológicas con 4.125,06 Ha.; Diputaciones con 6.583,66 Ha. y Otros Servicios Forestales con 706,09 Ha., lo que da un total de 34.140,13 Ha., resultante entre Montes del Estado y Consorciados.—Aparte de esto, el P. F. E. efectuó la reposición de 28.947,97 Ha. de «marras» con cargo a sus fondos propios.—Por otra parte, las «Divisiones Hidrológico-Forestales» efectuaron también la reposición de 3.472,32 Ha. de «marras» con cargo a los fondos de la Dirección General de Montes, Caza y Pesca Fluvial.

RESUMEN, POR ESPECIES, DE LA PRODUCCION DE SEMILLAS FORESTALES EN ESPAÑA. (Conclusión.)

N.º	ESPECIE	AÑO FORESTAL					
		1943-44 Kgs.	1944-45 Kgs.	1945-46 Kgs.	1946-47 Kgs.	1947-48 Kgs.	1948-49 Kgs.
FRONDOSAS (Continuación)							
24	Eucalyptus cambageis	0,50	—	—	—	—	3,10
25	Eucalyptus citriodora	—	—	0,80	—	—	1,00
26	Eucalyptus corynocalyx	0,50	—	—	—	—	1,50
27	Eucalyptus Dalrympleana	—	—	—	—	0,01	—
28	Eucalyptus gigantea	—	—	—	—	0,01	—
29	Eucalyptus globulus (pureza 20 por 100)	381,37	724,46	163,00	190,40	471,50	503,15
	Eucalyptus globulus (pureza 90 por 100)	318,00	614,00	50,00	181,00	51,00	321,50
30	Eucalyptus gunnii	—	—	—	3,00	—	0,20
31	Eucalyptus leucoxylon	2,00	—	0,25	3,60	—	6,10
32	Eucalyptus Macarthuri	—	—	—	0,10	—	—
33	Eucalyptus maculata	0,50	—	—	—	—	1,20
34	Eucalyptus maidenii	—	—	0,95	—	0,01	3,80
35	Eucalyptus melliodora	2,00	—	1,30	0,11	—	3,00
36	Eucalyptus niphophila	—	—	—	—	0,01	—
37	Eucalyptus occidentalis	—	—	—	0,10	—	—
38	Eucalyptus paulistana	—	—	—	0,20	—	1,90
39	Eucalyptus punctata	10,00	—	5,00	4,20	3,00	17,50
40	Eucalyptus resinifera	1,00	—	1,95	—	—	22,50
41	Eucalyptus robusta	15,00	—	15,55	3,70	4,10	15,00
42	Eucalyptus rostrata	150,00	10,00	72,50	—	77,25	700,58
43	Eucalyptus rubida	—	—	—	—	0,01	—
44	Eucalyptus rudis	2,00	—	0,70	—	—	1,20
45	Eucalyptus sideroxylon	—	—	—	0,03	—	—
46	Eucalyptus tereticornis	12,00	—	11,55	0,40	—	17,00
47	Eucalyptus sp.	—	—	—	16,60	—	—
48	Fagus sylvatica	—	772,00	324,00	15,00	—	935,00
49	Fraxinus angustifolia	—	—	—	6,00	40,00	22,50
50	Fraxinus excelsior	—	70,50	18,00	67,70	—	10,00
51	Gleditschia triacanthos	—	—	13,00	9,50	14,00	11,00
52	Juglans nigra	—	—	—	37,00	7,50	43,00
53	Juglans regia	—	114,00	44,00	120,00	50,00	40,00
54	Platanus orientalis	—	8,25	8,00	1,00	0,25	0,50
55	Quercus ilex	3.171,00	625,00	7.850,00	7.445,00	10.661,00	12.148,00
56	Quercus pedunculata	—	500,00	1.525,00	45,00	—	80,00
57	Quercus rubra	—	1.900,00	3.746,00	—	—	76,00
58	Quercus sessiliflora	1.325,00	1.370,00	297,00	—	—	—
59	Quercus suber	—	—	200,00	—	30,50	10,00
60	Quercus toza	210,00	—	—	2,00	—	—
61	Robinia pseudoacacia	—	9,50	92,00	650,00	—	40,00
62	Sophora japónica	—	—	—	1,00	—	—
63	Tilia argentea	—	—	—	10,00	6,00	10,00
64	Tilia grandifolia	—	—	3,00	10,05	—	—
65	Tilia platyphyllos	—	2,00	—	—	—	3,00
66	Ulmus americana	—	—	—	0,90	—	—
67	Ulmus campestre	—	5,00	9,50	25,00	31,50	18,00
68	Ulmus pumila	—	—	—	0,95	—	—
	TOTAL	5.621,87	8.640,21	15.935,75	11.906,63	12.273,65	18.158,48
OTRAS							
1	Ampelodesmos tenax	—	100,00	—	126,00	—	360,00
2	Lolium perenne	—	—	10,00	—	—	—
3	Lupinus luteus	—	—	—	200,00	—	—
4	Phoenix datilifera	—	—	—	15,00	—	—
5	Psamma arenaria	—	—	—	30,00	100,00	—
	TOTAL	—	100,00	10,00	371,00	100,00	360,00

PRODUCCION de SEMILLAS.

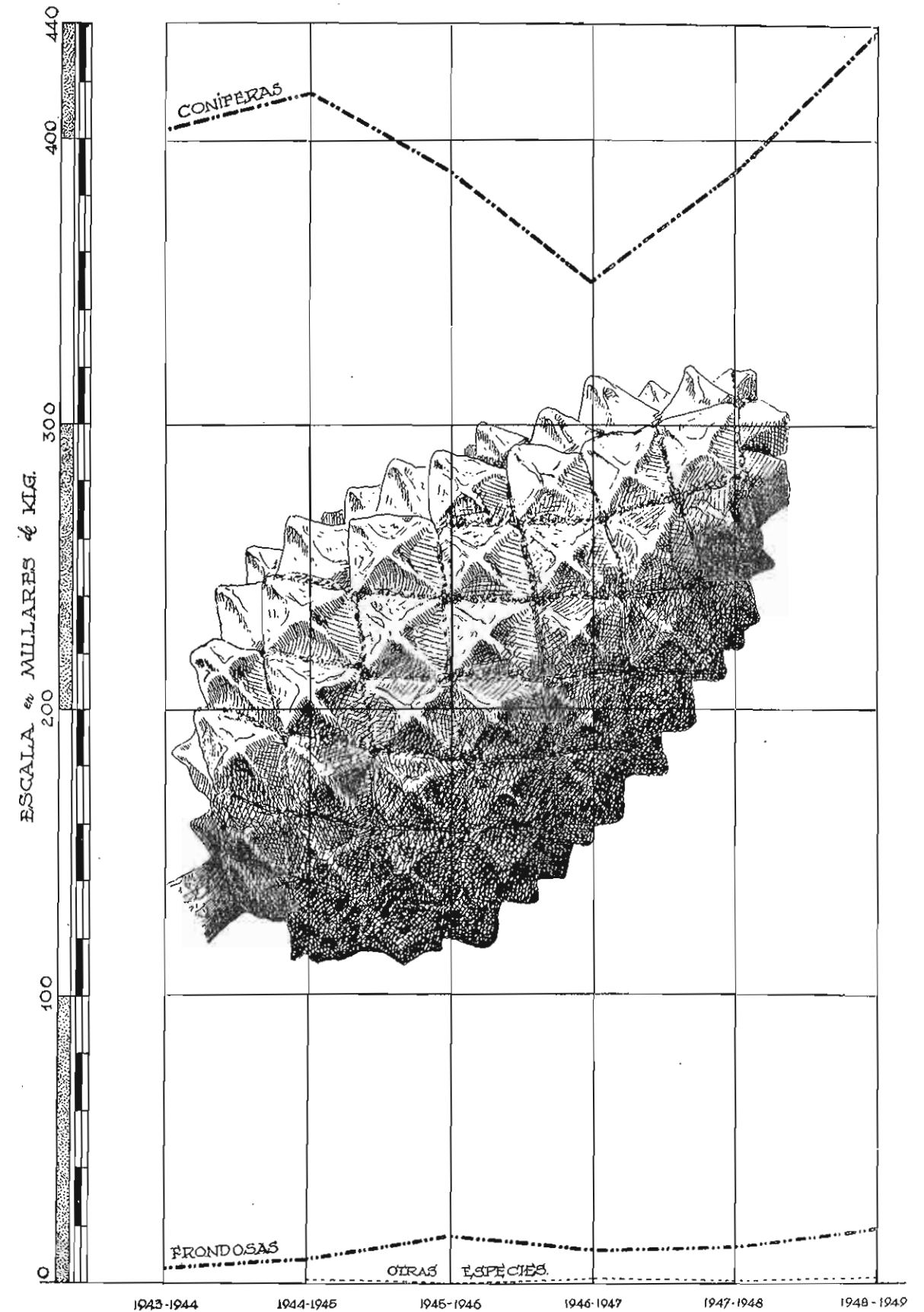

PESCA FLUVIAL

RELACION DE RIOS SALMONEROS, DE RIOS

I.—Ríos

RIO	CUENCA	LONGITUD	NACIMIENTO
PRIMER GRUPO.—			
Miño.....	Miño.....	340 kms.	Laguna de Fuentemiña (Lugo).....
Sil.....	Miño.....	228 kms.	En los montes galaico=astúricos al pie de Cueto Albo (León).....
Neira.....	Miño.....	56 kms.	En la vertiente S. del monte de los Tejos, cerca de San Pedro de Esporela..
Parga.....	Miño.....	31 kms.	En el monte Cova de Serpe, cerca de la divisoria entre La Coruña y Lugo..
Tea.....	Miño.....	53 kms.	En la vertiente W. del Monte Faro de Arión.....
Arnoya.....	Miño.....	87 kms.	En la Sierra de San Mamed (Orense).....
Ulla.....	Ulla.....	115 kms.	Fuente de Ulloa, cerca de Taboada (Lugo).....
Tambre.....	Tambre.....	111 kms.	En la vertiente N. del Monte de Bocelo (La Coruña).....
Allones.....	Allones.....	40 kms.	Sierra de Monte Mayor (La Coruña).....
Mandeo.....	Mandeo.....	55 kms.	Cerca de la aldea de su nombre, en el confín de La Coruña con Lugo.....
Eume.....	Eume.....	75 kms.	En la Sierra de Gistral (Lugo).....
Sor.....	Sor.....	40 kms.	Cerca del monte Bustelo.....
Eo.....	Eo.....	70 kms.	En Fontes, Sierra de Meira (Lugo).....
SEGUNDO GRUPO.—			
Navia.....	Navia.....	117 kms.	Cerca de Cebreiro (Lugo).....
Narcea.....	Nalón.....	99 kms.	Sierra de Picón, no lejos de Cangas de Narcea.....
Sella.....	Sella.....	59 kms.	En el Collado de Pan de Rueda, Picos de Europa (León).....
Deva.....	Deva.....	70 kms.	En Espinama (Santander).....
Cares.....	Deva.....	34 kms.	No lejos de Camarameña.....
TERCER GRUPO.—			
Nansa.....	Nansa.....	48 kms.	En Puente Pumar, al pie de Peña Labra.....
Pas.....	Pas.....	62 kms.	En Peña Negra, montañas de Pas.....
Asón.....	Asón.....	43 kms.	Al S. de Val de Asón.....
CUARTO GRUPO.—			
Bidasoa.....	Bidasoa.....	61 kms.	Al S. del Puerto de Izpegui.....

TRUCHEROS Y DE LAGOS DE INTERES PISCICOLA

salmoneros.

DESEMBOCADURA	ESPECIES PRINCIPALES	ZONA SALMONERA
GALICIA		
En el Atlántico, limitando con Portugal.....	Salmón, trucha, alosa, lamprea, anguila, solla, barbo, bermejuela y cacho.	Desde las aguas salobres a las cercanías de Lugo.
En el Miño (m. izq.) algo aguas arriba de la Peroja.....	Trucha, anguila, boga, cacho y bermejuela; tiene desovaderos para el salmón.....	
En el Miño (m. izq.) al N. de Páramos.....	Trucha, boga, cacho; con desovaderos de salmón.....	
En el Miño (m. der.) cerca de Otero de Rey.....	Trucha, boga, cacho; con desovaderos de salmón.....	
En el Miño (m. der.) al W. de Salvatierra.....	Trucha, boga, cacho; con desovaderos de salmón.....	
En el Miño (m. der.), cerca de Arnoya.....	Trucha, boga, cacho; con desovaderos de salmón.....	
En la ría de Padrón.....	Salmón, trucha, lamprea, alosa y boga.	Desde Sinde hasta el puente de Ledesma.
En la ría de Noya.....	Salmón, trucha, lamprea y anguila..	Desde la Electra de Pouso hasta Fecha (S. Juan).
Ría de Lage.....	Salmón y trucha.....	Desde Gundín a Corcoesto
En la ría de Ares, por Betanzos.....	Salmón y trucha.....	Desde las aguas salobres hasta el puente de la carretera Madrid a La Coruña.
En la ría de Ares, por Puente de Eume.....	Salmón y trucha.....	Desde las aguas salobres hasta la central eléctrica de Ventureira.
En la ría del Barquero.....	Salmón y trucha.....	Desde Riveras del Sor a Puente Segad.
En la ría de Ribadeo.....	Salmón, trucha, anguila y lamprea..	Desde San Tirso de Abres a Puente nuevo.
ASTURIAS		
En la ría de Navia.....	Salmón, trucha y anguila.....	Hasta la Presa de Doiras.
En el Nalón, a unos 10 kms. del mar.....	Salmón, trucha y anguila.....	De la Central de Bebares al pozo «La Garita» y de Soto de los Infantes a Pravia.
En el Cantábrico por Ribadesella.....	Salmón y trucha.....	Desde la Central de la Ercoa hasta Cuevas.
En la ría de Tina Mayor.....	Salmón y trucha.....	Desde Molleda hasta la confluencia con el Cares.
En el Deva, cerca de la Presa de Celosía.....	Salmón y trucha.....	Desde la confluencia con el Deva hasta la Presa de Niserías.
SANTANDER		
En la ría de Tina Menor.....	Salmón y trucha.....	Desde Camijanes al puente de la Herrería.
En la ría de Mogro.....	Salmón, trucha, piscardo y anguila..	Desde Puente Arce hasta pasado Puenteviego.
En la ría de Limpias.....	Salmón, trucha, boga, piscardo y anguila.....	Desde la Presa de Marrón hasta la confluencia con el Gándara.
GUIPUZCOA=NAVARRA		
En el Cantábrico, por Fuenterrabía.....	Salmón, trucha, alosa, anguila, lubina, lobo, gobio, piscardo, solla, cangrejo	Desde el puente de Enderlaza a la Presa de las Fundiciones de Vera.

RÍO	CUENCA	LONGITUD	NACIMIENTO
CUENCA			
Aliste.....	Duero.....	77 kms.	En Sierra Culebra y montes de Villarino y Ríofrío (Zamora)
Arlanza.....	Duero.....	158 kms.	En el arranque de la Sierra de la Umbría pasa por entre las mesetas de Sierra Calva y Campiña.....
Arlanzón.....	Duero.....	129 kms.	En la Sierra de la Demanda, al pie del Puerto Manquillo.....
Bernesga.....	Duero.....	83 kms.	En el Puerto de Pajares.....
Duero.....	Duero.....	937 kms.	Encima del lugar de Duruelo (Sorfa), a unos 2.200 m. de altitud.....
Esla.....	Duero.....	285 kms.	Al SO. de las Peñas de Francia, cerca de Riaño (León)
Eresma.....	Duero.....	166 kms.	En la reunión de los arroyos Minguete y Peñagudilla, que vienen de Siete Picos y de Puerto Paular.....
Luna.....	Duero.....	65 kms.	En la Sierra de Frístredo, falda S. de la Cordillera de Asturias, cerca de Peña Ubiña.....
Moros.....	Duero.....		En la garganta del Espinar, entre los Puertos de Guadarrama y la Fonfría..
Orbigo.....	Duero.....	107 kms.	En las estribaciones septentrionales de la Sierra de Xistrela en Murias de Paredes (León).....
Porma.....	Duero.....	74 kms.	En el término de Cofiñal, en las proximidades del Puerto de San Isidro, Cordillera Cantabro-Astúrica.....
Tera.....	Duero.....	152 kms.	En la laguna de Larillos, en el arranque de la Sierra de Peña Negra (Zamora).
Tormes.....	Duero.....	383 kms.	En la fuente de Tormella, que brota en el prado Tormejón, a 1.488 m. de altitud, término de Navarredonda, en la loma de la cañada alta que forma parte de la Sierra de Gredos (2.661 m.).....
CUENCA			
Ara.....	Ebro.....	50 kms.	En el valle de Ordesa.....
Aragón.....	Ebro.....	192 kms.	En la vertiente meridional de los Pirineos, en dos fuentes que se unen al S. del Puerto de Canfranc (Huesca).....
Arga.....	Ebro.....	152 kms.	En el Puerto de Urtiaga, vertiente meridional de los Pirineos junto al monte Adi.....
Barrosa.....	Ebro.....	30 kms.	En el valle de Bielsa (Huesca).....
Cinca.....	Ebro.....	172 kms.	En dos ramales opuestos, por los que desaguan dos pequeños lagos formados junto a la frontera de Francia, al pie de las peñas de la Munia (3.131 metros) y de Marboré (3.227 m.), reuniéndose ambas corrientes.....
Ebro.....	Ebro.....	928 kms.	En un hervidero que brota al pie de la Iglesia de Fontibre, pequeña aldea a unos 7 kms. de Reinosa (Santander).....
Gállego.....	Ebro.....	190 kms.	En una fuente próxima al Puerto de Sallent (Huesca) que une a España con Francia.....
Irati o Grande..	Ebro.....	63 kms.	En la frontera francesa al N., de la montaña de Abodi, en la vertiente del pico de Ori y en las de Irati-Soro, formado por los arroyos Urchuria y Urbelcha, confluyendo en el bosque del Irati.....
Najerilla.....	Ebro.....	99 kms.	En la falda septentrional del Pico Urbión.....
Oca.....	Ebro.....	80 kms.	En los montes de Oca, término de Villafranca (Burgos) y sitio denominado Partida de la Hoz.....
Piedra.....	Ebro.....	60 kms.	En término de Cimballa, a 15 kms. del Monasterio de Piedra (Zaragoza)...
Segre.....	Ebro.....	265 kms.	En Mont-Lomis (Francia), próximo al coll de Finistrelles, entrando en España por Puigcerdá (Gerona).....
CUENCA			
Guardal.....	Guadalquivir..		En el término de Castril (Granada).....

DESEMBOCADURA	ESPECIES PRINCIPALES
DEL DUERO	
En el río Esla, junto a San Pedro de la Nave, por su margen derecha.....	Trucha, barbo, panzones, boga, anguila, cacho y cangrejo.
Con el río Arlanzón une sus aguas al Pisuerga.....	Trucha, barbo y boga.
En el río Pisuerga, margen izquierda por la dehesa de Torquemada.....	Trucha, barbo, boga, cacho, lamprehuela y cangrejo.
En el río Esla, en Vega de los Infanzones.....	Trucha, barbo, boga y lamprehuela.
En el océano Atlántico, por Oporto (Portugal)	Trucha, barbo, tenca, panzón, boga, cacho, anguila, cangrejo, gobio y gambusia.
En el Duero, margen derecha, por Villaseco (Zamora).....	Trucha, barbo, carpa, boga, cacho y anguila.
En el río Duero, margen izquierda por el llano de Olmedo de Villamarcial.....	Trucha, tenca, gobio, lamprehuela, cacho, barbo y cangrejo.
En el río Orbigo, por la margen derecha.....	Trucha.
En el río Eresma, junto al Molino de Hornos, cerca de Carbonero de Ahusín (m. izq.).....	Trucha, barbo, cacho, bermeja, gobio y cangrejo.
En el río Esla (m. der.) por debajo del puente de Castrogonealo (Zamora).....	Trucha, tenca, barbo, carpa, boga, cacho y anguila.
En el río Esla, margen derecha por Palanquinos (León)....	Trucha, barbo y boga.
En el río Esla, margen derecha.....	Trucha, barbo, boga y cacho.
En el río Duero (m. izq.), entre Fermoselle y Villarino (Zamora).....	Trucha, desde su nacimiento hasta pasado el término de Barco de Avila, donde empieza a verse el barbo, anguila, tenca, cachos y sardas.
DEL EBRO	
En el río Cinca (m. der.), junto al pueblo de Ainsa (Huesca).	Truchero desde su nacimiento hasta su desembocadura en el Cinca, cría también barbo y madrilla.
En el río Ebro (m. izq.), a unos 2 kms. de Milagro (Navarra), aguas abajo.....	Trucha, anguila, tenca, barbo y madrilla.
En el río Aragón (m. der.), entre Funes y Milagro.....	Trucha, madrilla, carpa, anguila, cacho y barbo.
En el río Cinca, junto al pueblo de Bielsa.....	En todo su recorrido solamente existe la trucha.
En el río Segre (m. der.).....	Trucha, barbo, madrilla. Zona truchera hasta Barbastro.
En el Mediterráneo, por Amposta.....	Trucha, lamprehuela, alosa, anguila, barbo, boga, cacho, lobarro o lubina, bermeja, lamprea, tenca, carpa, mujol, pez rey y cangrejo.
En el río Ebro (m. izq.), en Zaragoza.....	Trucha, barbo, madrilla, carpa, chipa y anguila.
En el río Aragón, al S. de Liédena (Navarra).....	Trucha, barbo, madrilla y anguila. Zona truchera: desde su nacimiento hasta el puente de Aos (unos 48 kms.)
En el río Ebro (m. der.), cerca del puente del f. c. de Tudela a Bilbao	Trucha desde su origen hasta cerca de Nájera, barbo, madrilla y anguila.
En el río Ebro (m. der.).....	Trucha hasta su desembocadura, barbo, madrilla, cacho y anguila.
En el río Jalón (m. der.).....	Trucha, barbo, madrilla, gobio y anguila.
En el río Ebro (m. izq.), por Mequinenza (Zaragoza).....	Trucha, anguila, barbo, madrilla.
DEL GUADALQUIVIR	
En el Guadiana Menor.....	Trucha (término de Castril, Granada).

II.—Ríos trucheros. (Conclusión.)

RIO	CUENCA	LONGITUD	NACIMIENTO	DESEMBOCADURA	ESPECIES PRINCIPALES
CUENCA DEL JUCAR					
Cabriel.....	Júcar.....	218 kms.	Al pie de la Muela de San Juan (Teruel).....	En el Júcar (m. izq.), por Cofrentes (Valencia).....	Trucha, barbo, madrilla y cangrejo.
Júcar.....	Júcar.....	498 kms.	En la Sierra de Tragacete, provincia de Cuenca, cerca del confín de Teruel.	En el Mediterráneo, junto a Cullera (Valencia).....	Trucha, carpa, lamprehuela, barbo, cangrejo, y cerca de su desembocadura, lisa y llobarro.
CUENCA DEL TAJO					
Cabrillas.....	Tajo.....	40 kms.	En los montes de Orea (Guadalajara) colindantes con la provincia de Teruel.	En el río Tajo (m. der.), poco más abajo de Peñalén (Guadalajara).....	Trucha.
Gallo o Molina..	Tajo.....	102 kms.	En las inmediaciones de Orihuela del Tremedal, entre la Sierra del mismo nombre y la Muela de Orihuela (Teruel).....	En el río Tajo (m. der.), en término de Villar de Cobeta (Guadalajara).....	Trucha, barbo, cacho, siendo muy rico en cangrejos.
Lozoya o Grande.....	Tajo.....	92,581 kms.	En Peñalara, en la Sierra que domina La Granja (Segovia), cerca del Puerto del Paular y Monte Cabezas de Hierro.....	En el río Jarama, cerca de Uceda (Guadalajara) por su margen derecha.....	Truchero hasta Buitrago, criando el barbo, boga, cacho, gobio y lamprehuela.
Manzanares....	Tajo.....	95,651 kms.	En el Puerto de Navacerrada junto a los ventisqueros de las Guarramillas y debajo del refugio de la R. S. de Peñalara, a unos 2.000 m. de altitud y a unos 10 kms. de Manzanares el Real.....	En el río Jarama (m. der.).....	En el tramo alto de la cabecera, hasta la presa de Santillana, vive la trucha, barbo, cacho y bermeja. Desde la presa de Santillana hasta los colectores que vierten al río, el barbo, boga y bermeja.
Sorbe.....	Tajo.....		En las vertientes de la Sierra de Ayllón donde tienen origen dos riachuelos llamados Sousaz y de la Zarza, que se unen entre Valverde y Cantalojar (Guadalajara) formando el río Sorbe.....	En el río Henares (m. der.).....	Trucha, barbo, boga, cacho y lamprehuela.
Tajo.....	Tajo.....	1.008 kms.	En Casas de Fuente García (Teruel), a 1.593 m. de altitud, en la falda del Cerro de San Felipe, perteneciente a los Montes Universales, Sierra de Albarracín.....	En el Atlántico.....	Trucha, carpa, barbo, boga, cacho, lamprehuela, alosa, lisa y llobarro.
Tiétar.....	Tajo.....	173 kms.	En el extremo oriental de la Sierra de Gredos, al pie del Cerro de Casillas, a 740 m. de altitud, en unos manantiales que brotan en el Puerto de la Venta del Cojo, junto al límite de las provincias de Madrid y Avila....	En el río Tajo (m. der.), aguas arriba de Villarreal de San Carlos.....	Trucha, anguila, lamprehuela, cacho, barbo, boga, carpa y gambusia.
CUENCA DEL TURIA					
Turia o Guadalaviar.....	Turia.....	215 kms.	En la Muela de San Juan, término de Griegos (Teruel), en los Montes Universales, al N. de los orígenes del Tajo, en los confines de Villar del Cobo y Guadalaviar (Teruel).....	En el Mediterráneo, junto al puerto de Valencia.....	Trucha, barbo, madrilla y cangrejo.
CUENCA DEL TER					
Ter.....	Ter.....	207 kms.	En el lugar llamado Ull del Ter, a 2.325 m. de altitud, al pie del pico de la Dona, cerca de la Esquena d'Ase y del Puig de Bastiments, ambos en la cordillera pirenaica.....	En el Mediterráneo, frente a las islas Medas.....	Trucha, barbo, cacho o bagre, carpa y anguila.

LAGOS	SITUACION	EXTENSION	ESPECIES PRINCIPALES
Enol.....	En el Parque Nacional de la Montaña de Covadonga (Asturias).....	121.500 metros cuadrados.....	Trucha, tenca y cangrejo (no se pesca por estar en el Parque).
Somiedo, Camayor o Saliencia.....	En el Concejo de Somiedo (Asturias) por encima de Santa María del Puerto.	Son varios llamados del Ajo o del Valle, de la Calabazosa y de la Cueva, los mayores; otros más pequeños son los de Ceneri y El Para.....	Trucha. Carpa, tenca, panzón, barbo, pardilla y anguila. Anguila, lisa y lubina. Anguila y lisa.
Proserpina o de Carija.....	Cinco kilómetros al N. de Mérida (Badajoz).....	Su longitud y anchura máxima son 1.100 y 500 metros....	Lisa, anguila y rana.
Albufera de Menorca o de Mahón.....	Ocho kms. al N. de Mahón (Menorca) Baleares.....	Longitud de dos kms. no llegando a uno su anchura máxima.	Anguila, lisa, lubina y barbo.
Albufera Mayor o de Alcudia.....	En el término de Alcudia (Mallorca) al N. de la Bahía de igual nombre...	Sus dimensiones máximas son de 8 x 9 kms.....	Carpa, tenca, cachuelo y colmilleja. Carpa, tenca y conserva algunas formas importadas con las que fué repoblado.
«Estanys» del Prat de Llobregat.....	En los términos de Prat de Llobregat y Viladecans (Barcelona); existen los siguientes: Pudrida, L' Illa, Remolar y Murtra o Margarola y Ricarda...	Los mayores son los de las Ricarda y Remolar, estando amenazados de extinción por la ampliación del aeródromo... Son tres lagunas cuyas mayores longitudes miden 300, 275 y 125 m. respectivamente.....	Barco, comiza, boga, cachuelo y colmilleja. Tenca, madrilla y cangrejo. Trucha y algún ciprinido. Anguila y rana.
Laguna de Almenara o de La Peña.....	En término de Almenara (Castellón).....	No consta.....	Anguila, trucha y lubina. Trucha.
Lagunas de Damiel.....	En el término de este pueblo (C. Real). Cada una tiene su nombre propio (Albuera, Escoplillo, Las Islas, La Charca y Navaseca).....	1.074,315 metros cuadrados.....	Trucha, anguila, lubina y solla. Anguila y boga. Trucha.
Bañolas.....	Junto al pueblo de su nombre (Gerona).....	La más amplia es la de La Colgada, siguiendo la del Rey; algunas tienen profundidad mayor de 200 metros.....	Trucha. Repoblados artificialmente por el Laboratorio Ictiogenético que sostiene la Sociedad Riegos y Fuerza del Ebro.
Lagunas de Ruidera.....	En el confín de Albacete y Ciudad Real afloran escalonadamente estas lagunas cuyos nombres propios son: Escudero, Blanca, Concejo, Tomilla, Tinaja, San Pedro, Redondilla, Lengua, Salvadora, Batana, Santo, Morcillo, Colgada, Rey, Cueva Morenilla, Coladilla y Cenegal.....	La Grande mide 180 Ha.....	Anguila. Lisa, lubina, chirrete dorada y anguila.
Lagunas de El Tobar.....	En la serranía de Cuenca, a 88 kms. de la capital, son dos llamadas: Grande y Pequeña o Chica.....	Excede de 100 Ha.....	La rana y antes la sanguijuela. Trucha.
Laguna de Uña.....	Junto al pueblo de su nombre (Cuenca).....	Dos kilómetros cuadrados.....	Tenca la cual es objeto de recría, constituyendo una modesta explotación pesquera. Anguila, lisa, lubina, alosa y dorada. Anguila, barbo, tenca, boga y cangrejo. Anguila, barbo y cacho.
El Cuadro o El Lluent.....	A 5 kms. de Castellón.....	Longitud máxima de 1 km. por 0,4 de anchura, también máxima.....	Lisa, lubina, carpa, barbo y anguila. Anguila, lisa, lubina y carpa.
Laguna del Muga o de Castelló.....	Al S. de la desembocadura del río de su nombre (Gerona).....	Son varios; el mayor, de 1 km. x 0,5; más pequeños los otros.	Trucha, boga, barbo y anguila.
Ibones de Bramatuero.....	A cuatro horas del Balneario de Panticosa (Huesca).....	Un km. de longitud por 0,4 anchura.....	Anguila.
Albufera de Frouxeira, Baldoño o Lanzón.....	Entre Cabo Prior y Cedeira (La Coruña).....	565.000 metros cuadrados.....	Anguila.
Carucedo.....	Junto a este pueblo (León).....	Un kilómetro.....	Trucha.
La Baña.....	Seis kms. al W. del pueblo de La Baña (León).....	De dimensiones variables, siendo uno de los mayores el Estangento.....	Trucha.
«Estanys» de Capdella.....	En el llano de Sallent, tres kms. al N. de Capdella (Lérida), afloran los lagos de Berasty, Cabezo, Colomina Dalt Estangento, Fosser, Franzi, Frescan, Maeriolo, Maynllera, Mar, Marrano, Morera, Negras, Negro, Ribanegra, Saburó, Salado, Tor y Vidal.....	Longitud máxima de 2 kms. x 1 de anchura.....	Trucha.
Ibars.....	Dos kms. al W. de Ibars de Urgel (Lérida) (en desecación).....	170 kilómetros.....	Trucha.
Albufera del Mar Menor.....	Entre el Cabo de Palos y San Pedro del Pinatar (Murcia).....	Seis kms. de longitud por cuatro de anchura sus dimensiones máximas.....	Trucha.
Laguna de Antela, Limia o Beón.....	Un kms. al N. de Ginzo de Limia (Orense).....	De contorno helipsoidal y gran profundidad.....	Trucha.
Laguna del Duque, de Béjar o de La Solana.....	Al pie de los riscos El Torreón, en la Sierra de Béjar (Salamanca).....	Muy variada, la mayor de Navahornos, mide 600 metros..	Trucha.
Lagunas de Cantalejo.....	Al O. y NE de Cantalejo (Segovia) afloran las siguientes: Muña, Navahermosa, Navalsoto, Matisalvador, Cerrada, Navalucia, Sapo, Yegueriza, Cespedosa, Temblosa, Navalayegua, Juan, Sotillo y Pollos.....	Son 12 las albuferas, que en total miden más de 5.000 Ha... De perímetro irregular, superior a 5 kms..... Sus ejes máximo y mínimo miden 300 y 180 metros.....	Trucha.
Albuferas del delta del Ebro.....	En esta zona desde El Fangar a Los Alfaques, cerca de Tortosa.....	Un km. de longitud máxima por 0,5 de igual anchura.... Unas 2.000 Ha.....	Trucha.
«Estanca» de Alcañiz.....	Cinco kms. al W. de Alcañiz (Teruel).....	3.187,500 metros cuadrados.....	Anguila.
Albufera de Anna.....	Dos kms. al SW. de Anna (Valencia).....	De 1 km. de longitud por 75 m. de anchura.....	Anguila.
«Estany» de Cullera o de Corbera.....	Ensanchamiento del río de este nombre cerca de su desembocadura, 6 kilómetros al S. de Cullera (Valencia).....		Anguila.
Albufera de Valencia.....	Trece kms. al S. de Valencia.....		Anguila.
Lago de Sanabria, San Martín de Castañeda, Benavente o Ter.....	En término de Gallende (Zamora).....		Anguila.
«Estanca de Chiprana».....	Aunque en el término municipal de este pueblo está más cerca de Torre de Baños (Zaragoza).....		Anguila.

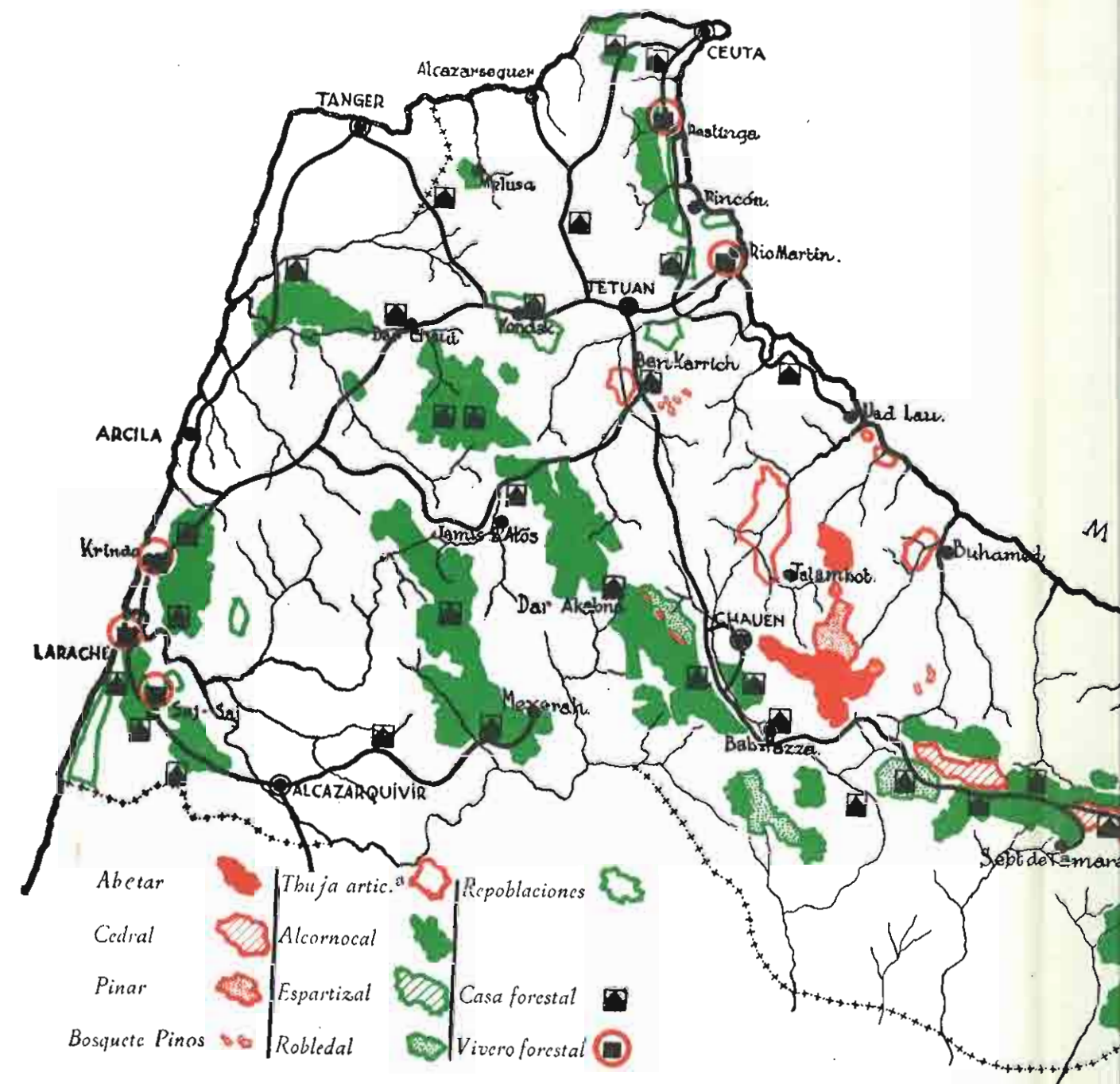

ZONA DE PROTECTORADO ESPAÑOL EN MARRUECOS

PLANO FORESTAL

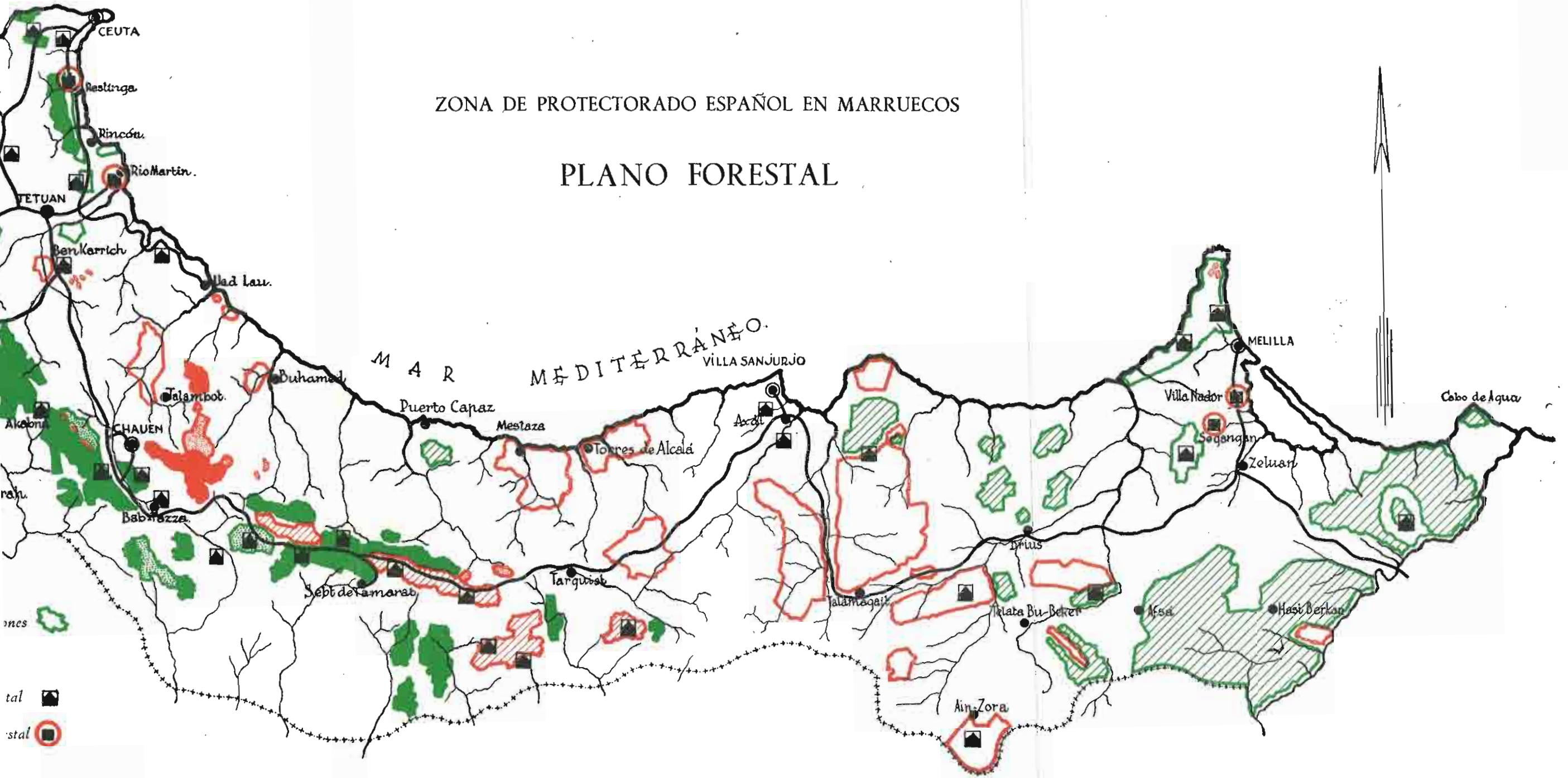

DISTRIBUCION DE LA SUPERFICIE TOTAL

Superficie total del territorio..... 20.000 kms. cuadrados.

ZONAS FORESTALES EN QUE SE ENCUENTRA DIVIDIDO EL TERRITORIO

Región occidental..... 63.876 Ha.
 Región central..... 102.719 Ha.
 Región oriental..... 291.100 Ha.

Superficie total forestal..... 457.695 Ha. = 22,88 por 100 del territorio total.

DISTRIBUCCION DE LA SUPERFICIE FORESTAL

REGION	Pino — Ha.	Alcor- noque — Ha.	Cedro — Ha.	Roble — Ha.	Pinsapo — Ha.	Thuya — Ha.	Palmito — Ha.	Esparto — Ha.	TOTAL — Ha.
Occidental.....	—	39.533	—	979	—	364	23.000	—	63.876
Central.....	2.941	56.447	8.000	5.742	5.849	2.100	22.000	—	102.719
Oriental.....	1.000	14.000	8.100	—	—	100.000	18.000	150.000	291.100
TOTALES.....	3.941	109.980	16.100	6.721	5.849	102.464	63.000	150.000	457.695

M A D E R A S

Cortas en el quinquenio de 1945-1949.

(Metros cúbicos.)

	1945 REGION			1946 REGION			1947 REGION		
	Occidental	Central	Oriental	Occidental	Central	Oriental	Occidental	Central	Oriental
Cedro.....	—	3.304	1.500	—	5.060	6.300	—	7.715	7.117,5
Roble.....	—	1.100	—	1.000	354	—	255	18	—
Pinsapo.....	—	57	—	—	2	—	—	10	—
Pino.....	—	—	—	—	9	500	100	—	—
Nogal.....	—	—	—	—	—	2.310	—	—	—
TOTALES.....	—	4.461	1.500	1.000	5.425	9.110	355	7.743	7.117,5

	1948 REGION			1949 REGION			PRODUC- CION TOTAL EN QUIN- QUENIO
	Occidental	Central	Oriental	Occidental	Central	Oriental	
Cedro.....	—	8.785	8.875	—	5.867	12.559	67.082,5
Roble.....	1.300	740	—	—	10.808	—	15.575,0
Pinsapo.....	—	—	—	—	6.739,5	—	6.808,5
Pino.....	500	—	—	—	2	—	1.111,0
Nogal.....	—	1.685	—	—	—	—	3.995,0
TOTALES.....	1.800	11.210	8.875	—	23.416,5	12.559	94.572,0

LEÑAS

Cortas en el quinquenio de 1945-1949.

REGIONES	1945 Tons.	1946 Tons.	1947 Tons.	1948 Tons.	1949 Tons.	TOTAL EN QUINQUENIO Tons.
Región occidental.....	11.742	16.151	17.730	18.851	17.168	81.642
Región central.....	14.531	8.969	20.343	12.838	23.277	79.958
Región oriental.....	34.459	25.815	29.316	23.326	17.265	130.181
TOTALES.....	60.732	50.935	67.389	55.015	57.710	291.781

CORCHO

Producción en el quinquenio 1945-1949.

REGIONES	1945 Tons.	1946 Tons.	1947 Tons.	1948 Tons.	1949 Tons.	TOTAL EN QUINQUENIO Tons.	
Occidental.....	Bornizo.....	—	209	657	189	575	1.630
	Secundero.....	12	551	1.100	102	175	1.940
Central.....	Bornizo.....	—	168	2	320	—	490
	Secundero.....	108	58	70	—	—	236
Oriental.....	Bornizo.....	—	—	—	—	—	—
	Secundero.....	—	—	—	—	—	—
TOTALES.....	120	986	1.829	611	750	4.296	

PALMITO

Producción en el quinquenio 1945-1949.

REGIONES	1945 Tons.	1946 Tons.	1947 Tons.	1948 Tons.	1949 Tons.	TOTAL EN QUINQUENIO Tons.
Occidental.....	83	875	1.011	1.235	1.660	4.864
Central.....	—	1.759	3.666	1.702	3.727	10.854
Oriental.....	47	2.809	5.450	3.969	7.437	19.712
TOTALES.....	130	5.443	10.127	6.906	12.824	35.430

ESPARTO

Producción en el quinquenio 1945-1949.

REGIONES	1945 Tons.	1946 Tons.	1947 Tons.	1948 Tons.	1949 Tons.	TOTAL EN QUINQUENIO Tons.
Occidental.....	—	—	—	—	—	—
Central.....	—	—	9	8	9	26
Oriental.....	5.055	4.496	7.604	6.331	1.533	25.019
TOTALES.....	5.055	4.496	7.613	6.339	1.542	25.045



1.—Un cedral de la Zona del Protectorado español de Marruecos.



2.—Otra imagen del monte de cedro en la Zona del Protectorado español de Marruecos:



3.—Cedros de las altas serranías de Ketama o Tazaot, en la Zona del Protectorado español de Marruecos.

ACTIVIDADES DEL SERVICIO FORESTAL DE MARRUECOS

Replantaciones.

REGIONES	1945 Ha.	1946 Ha.	1947 Ha.	1948 Ha.	1949 Ha.	TOTAL EN QUINQUENIO Ha.
Occidental.....	111,50	173,00	63,00	84,00	30,00	461,00
Central.....	228,47	165,03	93,00	92,02	97,02	675,52
Oriental.....	580,45	61,00	282,00	352,25	55,00	1.330,70
TOTALES.....	920,42	399,03	438,00	528,25	182,02	2.467,72

Regeneraciones.

REGIONES	1945 Ha.	1946 Ha.	1947 Ha.	1948 Ha.	1949 Ha.	TOTAL EN QUINQUENIO Ha.
Occidental.....	—	768,00	713,50	174,50	503,50	2.159,50
Central.....	—	2.529,93	959,02	446,50	50,50	3.985,95
Oriental.....	—	—	50,00	—	40,00	90,00
TOTALES.....	—	3.297,93	1.722,52	621,00	594,00	6.235,45

Pistas.

REGIONES	1945 Km.	1946 Km.	1947 Km.	1948 Km.	1949 Km.	TOTAL EN QUINQUENIO Km.
Occidental.....	5,81	8,00	14,00	5,00	7,00	39,81
Central.....	0,20	0,80	—	7,20	24,00	32,20
Oriental.....	—	—	—	—	—	—
TOTALES.....	6,01	8,80	14,00	12,20	31,00	72,01

Casas forestales.

REGIONES	1945	1946	1947	1948	1949	TOTAL EN QUINQUENIO
Occidental.....	2	2	1	1	—	6 casas.
Central.....	3	5	2	—	—	10 »
Oriental.....	1	1	—	—	—	2 »
TOTALES.....	6	8	3	1	—	18 casas.

PRINCIPALES INDUSTRIAS FORESTALES DEL PROTECTORADO

Serrerías.....	12
Fábricas de crin vegetal.....	21

COMERCIO DE MADERAS

Kilogramos.

CLASES	1 9 4 5		1 9 4 6		1 9 4 7	
	Importación	Exportación	Importación	Exportación	Importación	Exportación
1. Roble (diversas formas).....	490.112	—	268.340	—	356.136	121.300
2. Nogal (íd. íd.).....	16.040	220.740	13.438	142.180	564.599	108.650
3. Haya (íd. íd.).....	93.816	—	327.498	750	110.880	35.916
4. Pino y cedro (íd. íd.).....	577.926	1.333.215	741.981	1.576.245	618.186	2.626.443
5. Maderas para pavimentos.....	—	—	—	—	10	—
6. Aros para pipería.....	—	—	—	—	13.685	2.880
7. Postes telegráficos o telefónicos.....	234.221	—	183.070	3.000	337.461	10.140
8. Demás palos redondos.....	43.206	1.641	201.323	—	90.403	—
9. Finas (diversas formas).....	—	—	20	—	21.021	—
10. Tintoreas	—	—	—	—	—	—
TOTALES.....	1.455.221	1.555.596	1.735.670	1.722.175	2.112.381	2.905.329

CLASES	1 9 4 8		1 9 4 9		TOTAL EN QUINQUENIO	
	Importación	Exportación	Importación	Exportación	Importación	Exportación
1. Roble (diversas formas).....	561.070	31.145	878.557	4.789.180	2.554.215	4.941.625
2. Nogal (íd. íd.).....	300	428.825	20.092	—	614.469	900.395
3. Haya (íd. íd.).....	229.934	—	97.950	—	860.078	36.666
4. Pino y cedro (íd. íd.).....	455.321	2.685.597	239.403	3.657.149	2.632.717	11.878.649
5. Maderas para pavimentos.....	50.610	24.505	—	105.100	50.620	129.605
6. Aros para pipería.....	5.220	—	6.950	—	25.495	2.880
7. Postes telegráficos o telefónicos.....	615.293	—	712.198	5.000	2.082.243	18.140
8. Demás palos redondos.....	57.885	7.000	198.673	—	591.490	8.641
9. Finas (diversas formas).....	219	45	32	—	21.293	45
10. Tintoreas	75	—	—	—	75	—
TOTALES.....	1.975.927	3.177.117	2.153.495	8.556.429	9.432.694	17.916.646

ESTADISTICA FORESTAL
DEL TERRITORIO DE LA GUINEA ESPAÑOLA

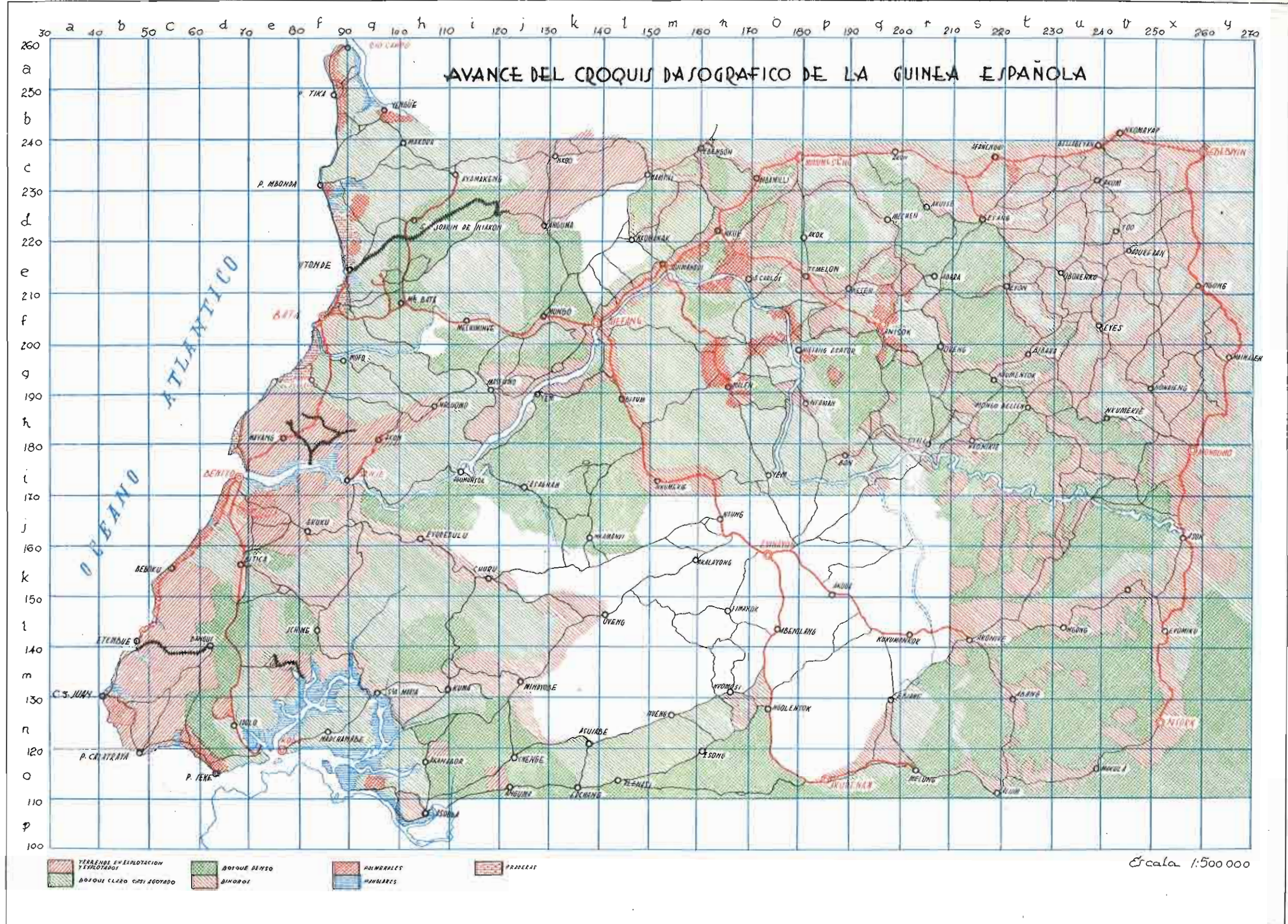

AVANCE DEL CROQUIS TOPOGRAFICO DE LA GUINEA ESPAÑOLA

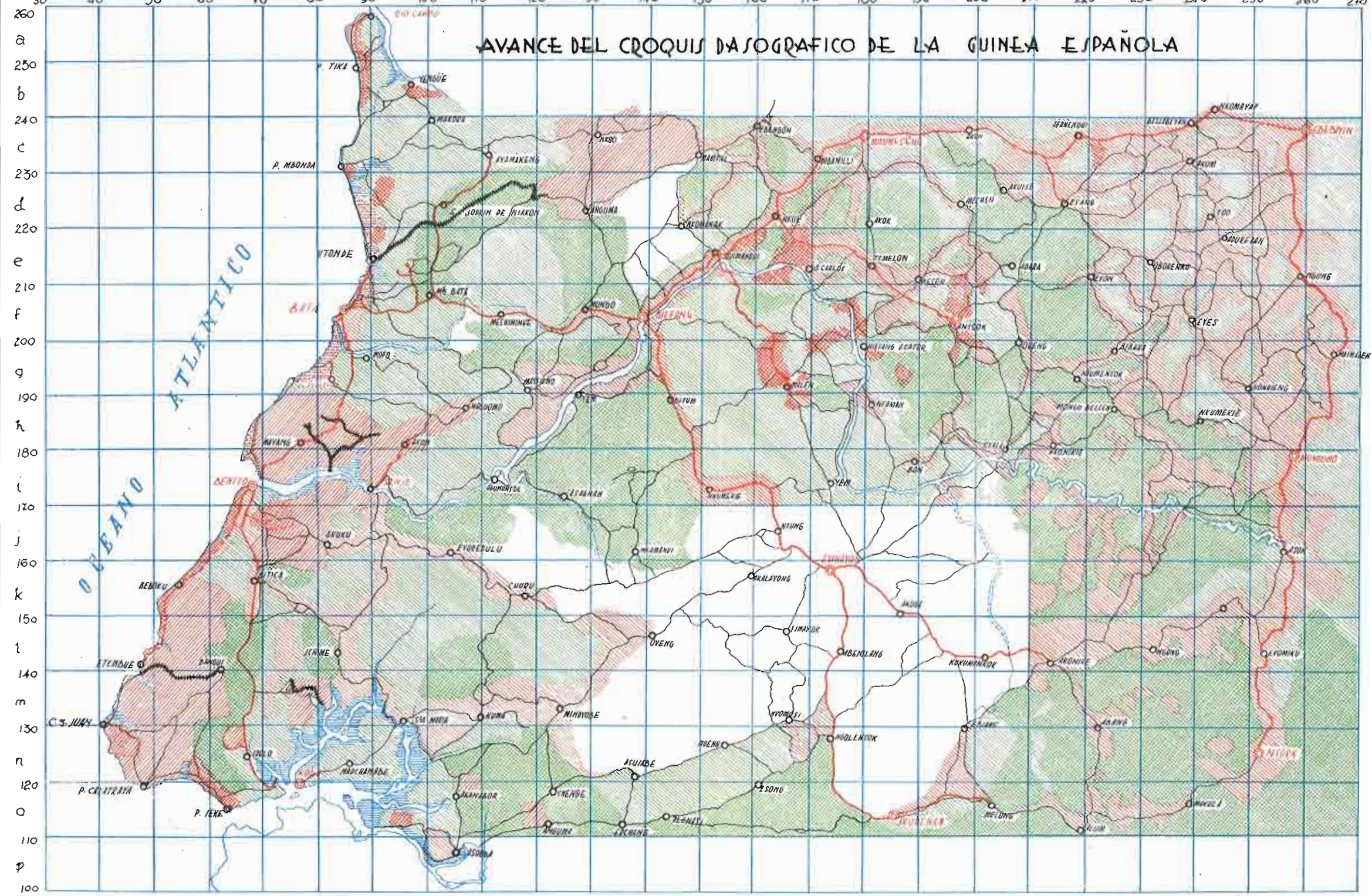

- TIERRAS EN EXPLOTACION Y EXPLOTADAS
- BOQUE DENSO
- ALMORRILES
- PRADERAS
- BOQUE CLARO O SIN ACOTADO
- HUMEDALES
- BARRILES

Escala 1:500 000



4.—Un panorama desde las playas del Golfo de Guinea.

SALVADOR FERRANDEZ

DISTRIBUCION DE LA SUPERFICIE TOTAL

Superficie total del Territorio.....	}	Isla Fernando Poo y Menores.....	2.000 Km. ²
		Continente (Guinea Española).....	26.000 —
		TOTAL.....	28.000 Km. ²
		Superficie total forestal.....	20.000 Km. ²
		Bosque virgen.....	13.000 —

PRODUCCION DE MADERAS
Años 1945-1949.

AÑO	REGION	Especie o grupo	Toneladas	Metros cúbicos	Valor F. O. B. según O. P. 205 de 24-7-45 Pesetas	
Exportación procedente de concesiones forestales.						
1945.....	Río Benito.....	Okume.....	6.611	11.108	4.221.040	
		Varias 1. ^a	10.680	12.992	4.936.960	
		— 2. ^a	13.780	15.950	5.582.500	
		— 3. ^a	9.164	10.366	3.317.120	
		— 4. ^a	827	827	165.400	
			TOTALES.....	41.062	51.243	18.223.020
	Kogo.....	Okume.....	3.063	5.105	1.939.900	
		Varias 1. ^a	3.872	4.710	1.789.800	
		— 2. ^a	4.996	5.782	2.023.700	
		— 3. ^a	3.322	3.758	1.202.560	
— 4. ^a		300	300	60.000		
		TOTALES.....	15.553	19.655	7.015.960	
1946.....	Río Benito.....	Okume.....	10.498	17.496	6.648.480	
		Varias 1. ^a	9.970	12.128	4.608.640	
		— 2. ^a	12.865	14.890	5.211.500	
		— 3. ^a	8.556	9.678	3.096.960	
		— 4. ^a	772	772	155.400	
			TOTALES.....	42.661	54.964	19.719.980
	Kogo.....	Okume.....	4.547	7.578	2.879.640	
		Varias 1. ^a	4.893	5.531	2.101.780	
		— 2. ^a	6.313	7.306	2.557.100	
		— 3. ^a	4.198	4.748	1.519.360	
— 4. ^a		379	379	75.800		
		TOTALES.....	20.330	25.542	9.133.680	
1947.....	Río Benito.....	Okume.....	9.361	15.600	5.928.000	
		Varias 1. ^a	11.630	14.148	5.376.240	
		— 2. ^a	15.007	17.369	6.079.150	
		— 3. ^a	9.980	11.289	3.612.480	
		— 4. ^a	900	900	180.000	
			TOTALES.....	46.878	59.306	21.175.870
	Kogo.....	Okume.....	2.923	4.871	1.850.980	
		Varias 1. ^a	3.124	3.800	1.444.000	
		— 2. ^a	4.030	4.664	1.632.400	
		— 3. ^a	2.680	3.032	970.240	
— 4. ^a		242	242	48.400		
		TOTALES.....	12.999	16.609	5.946.020	

PRODUCCION DE MADERAS. (Conclusión.)

Años 1945-1949.

AÑO	REGION	Especie o grupo	Toneladas	Metros cúbicos	Valor F. O. B. según O. P. 205 de 24-7-45 Pesetas
1948.....	Río Benito.....	Okume.....	16.856	28.093	10.675.340
		Varias 1. ^a	11.616	14.131	5.369.780
		— 2. ^a	14.988	17.347	6.071.450
		— 3. ^a	9.968	11.276	3.608.320
		— 4. ^a	899	899	179.800
		TOTALES.....	54.327	71.746	25.904.690
	Kogo.....	Okume.....	11.645	19.408	7.375.040
		Varias 1. ^a	4.001	4.867	1.849.460
		— 2. ^a	5.163	5.975	2.091.250
		— 3. ^a	3.434	3.884	1.242.880
— 4. ^a		310	310	62.000	
	TOTALES.....	24.553	34.444	12.620.630	
1949.....	Río Benito.....	Okume.....	14.017	23.345	8.871.100
		Varias 1. ^a	10.520	12.798	4.863.240
		— 2. ^a	13.574	15.710	5.498.500
		— 3. ^a	9.026	10.210	3.267.200
		— 4. ^a	814	814	162.800
		TOTALES.....	47.951	62.877	22.662.840
	Kogo.....	Okume.....	16.656	27.760	10.548.800
		Varias 1. ^a	2.349	2.858	1.086.040
		— 2. ^a	3.032	3.509	1.228.150
		— 3. ^a	2.016	2.280	729.600
— 4. ^a		182	182	36.400	
	TOTALES.....	24.235	36.589	13.628.990	

Exportación procedente de concesiones agrícolas.

1945-49.	Bata.....	Varias 1. ^a	647	245.860
	Río Benito.....	Okume y Varias 1. ^a	3.235	1.229.300
	Kogo.....	Varias 1. ^a	150	5.700
		TOTALES.....	4.032	1.480.860

Consumo en la Guinea Continental.

1945-49.	Bata.....	Varias 1. ^a	1.093	415.340
	Río Benito.....	Varias y Okume.....	400	152.000
	Kogo.....	Varias y Okume.....	120	45.600
		TOTALES.....	1.613	612.940

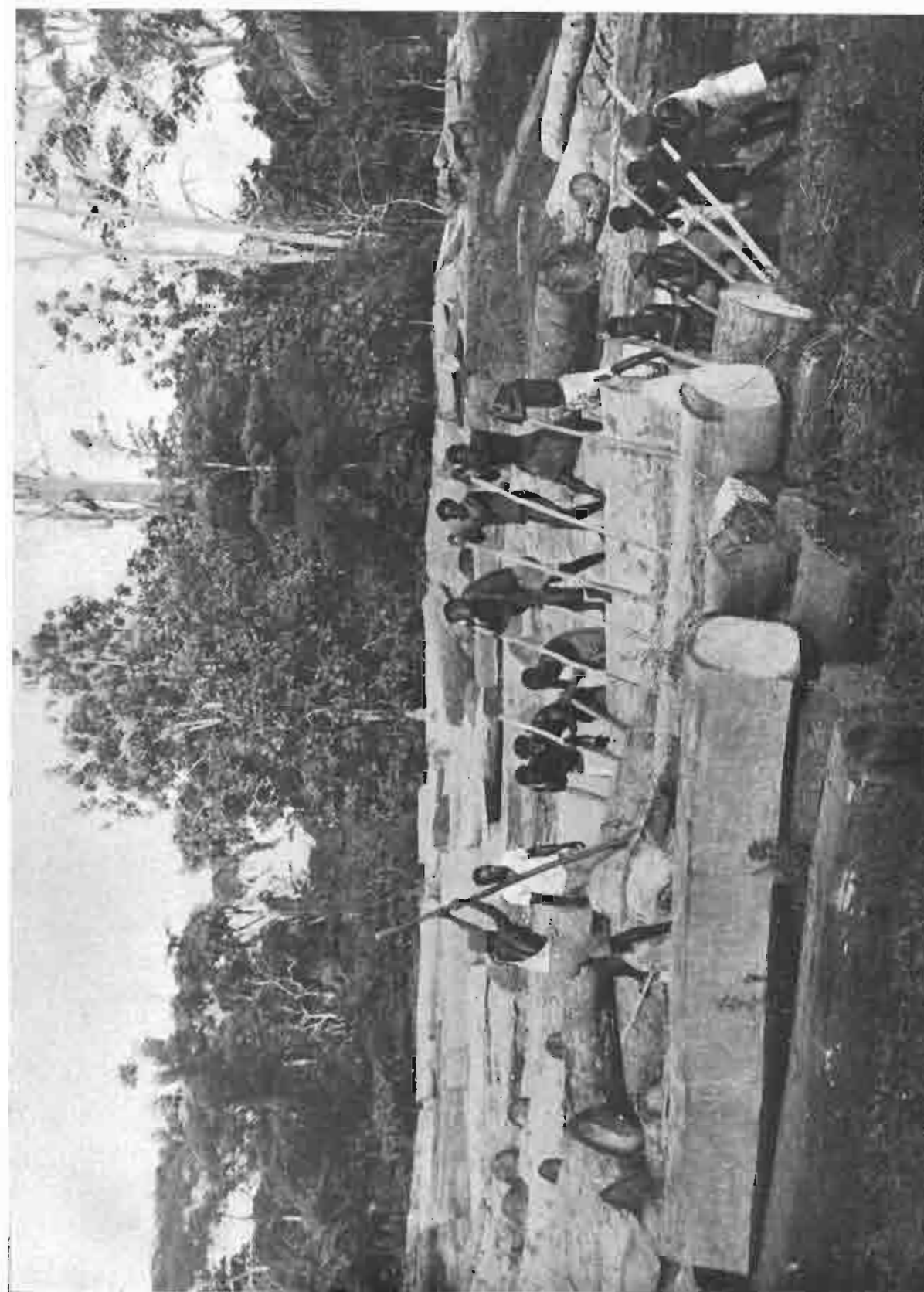

6.—Transporte de maderas para su embarque con destino a la Península.



5.—Transporte de maderas mediante tractores.

OTROS PRODUCTOS DE LA GUINEA CONTINENTAL

Años 1945-1949.

Exportación.

AÑO	PRODUCTOS	Kilogramos	VALOR (Precio de compra al indígena) — Pesetas	VALOR TOTAL — Pesetas
1945.....	Cocos frescos.....	299.752	599.514	4.202.361
	Aceite palma.....	380.857	1.904.285	
	Palmiste.....	560.284	1.680.852	
	Copra.....	2.762	13.810	
	Melongo.....	3.000	3.000	
	Fibra Piasaba.....	300	900	
1946.....	Cocos frescos.....	404.175	808.350	11.742.556
	Aceite palma.....	630.391	3.151.955	
	Palmiste.....	2.582.737	7.748.211	
	Copra.....	3.404	17.020	
	Melongo.....	10.000	10.000	
	Fibra Piasaba.....	1.020	3.060	
	Yohimbina.....	1.320	3.960	
1947.....	Cocos frescos.....	444.076	888.152	12.178.524
	Aceite palma.....	752.895	3.764.475	
	Palmiste.....	2.487.846	7.463.538	
	Copra.....	2.165	10.825	
	Melongo.....	32.382	32.382	
	Fruto palmera.....	550	825	
	Nuez de Afó.....	8.085	8.085	
	Nuez de Ekum.....	1.593	3.186	
	Nuez de Nkoma.....	1.416	2.832	
	Resinas.....	200	1.000	
	Nuez de Aguek.....	590	590	
	Nuez de Okola.....	767	1.534	
	Corteza Mangle.....	1.100	1.100	
1948.....	Cocos frescos.....	315.993	631.986	10.209.751
	Aceite palma.....	513.526	2.567.630	
	Palmiste.....	2.279.821	6.839.463	
	Copra.....	1.540	7.700	
	Melongo.....	23.814	23.814	
	Nuez de Nkoma.....	1.515	3.030	
	Nuez de Anguek.....	18.963	18.963	
	Nuez de Okola.....	22.702	45.404	
	Cáscara palmiste.....	400	400	
	Fibras textiles.....	1.844	5.532	
	Nuez de kola.....	900	2.700	
	Nuez de Mbonensok.....	1.029	1.029	
	Haba de Ebé.....	3.920	3.920	
	Vaina Nguinsing.....	490	980	
	Nuez de Andok.....	200	600	
Fruto de Ayap.....	28.000	56.000		
Fruto de Eyan=Eyang.....	200	400		
Corteza Mangle.....	200	200		
1949.....	Cocos frescos.....	1.023.604	2.047.208	25.760.257
	Aceite palma.....	1.673.804	8.369.020	
	Palmiste.....	5.084.125	15.252.375	
	Copra.....	10.459	52.295	
	Melongo.....	100	100	
	Fruto palmera.....	970	1.455	
	Nuez de Okola.....	4.000	8.000	
	Cáscara palmiste.....	25.180	25.180	
	Fibras textiles.....	128	384	
	Nuez de Nodó.....	2.000	4.000	
Caña bambú.....	120	240		

Guinea Española

EXPORTACION DE PRODUCTOS FORESTALES

Cantidad, en miles de toneladas.

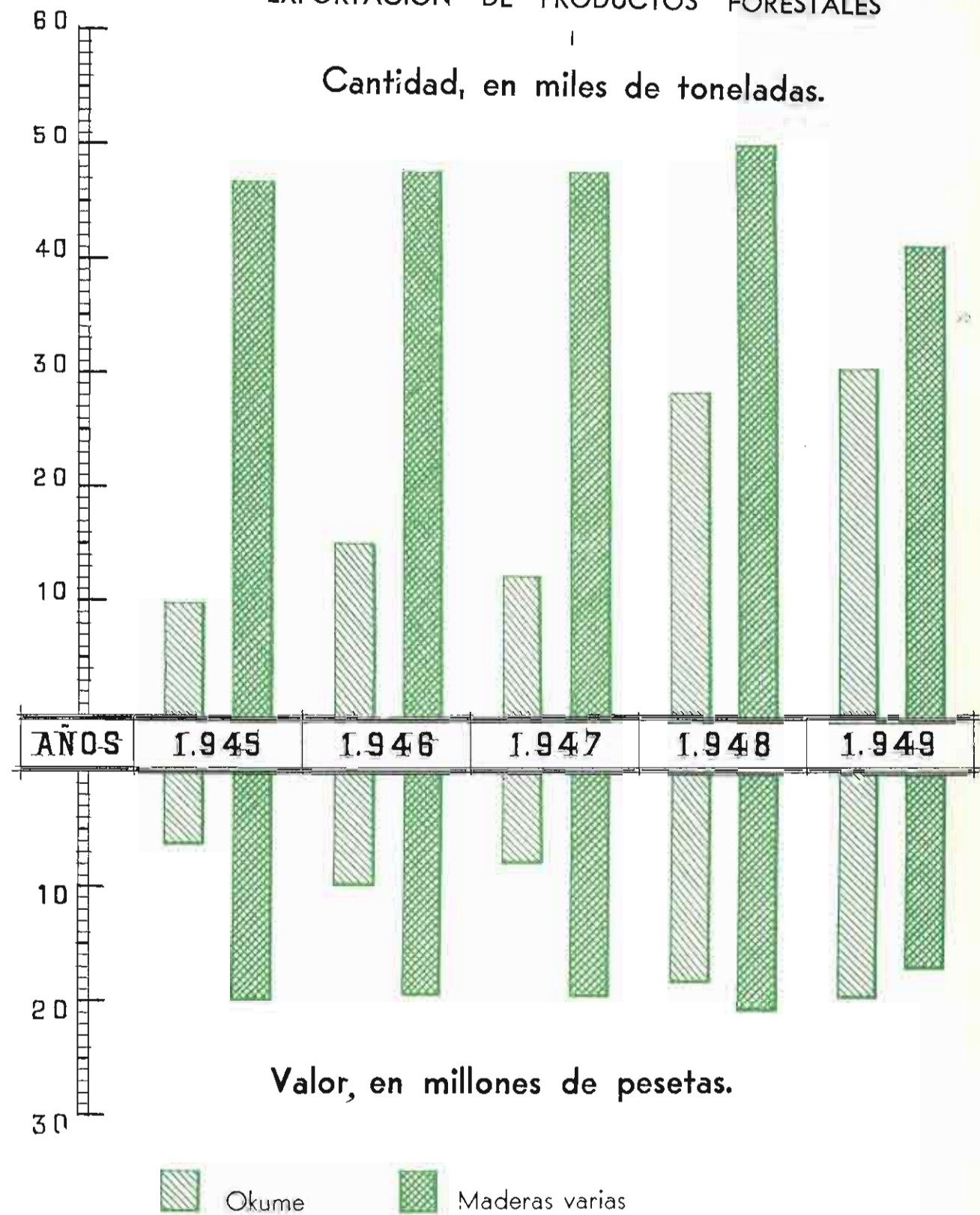

Guinea Española

EXPORTACION DE PRODUCTOS FORESTALES

II

Cantidad, en miles de toneladas.

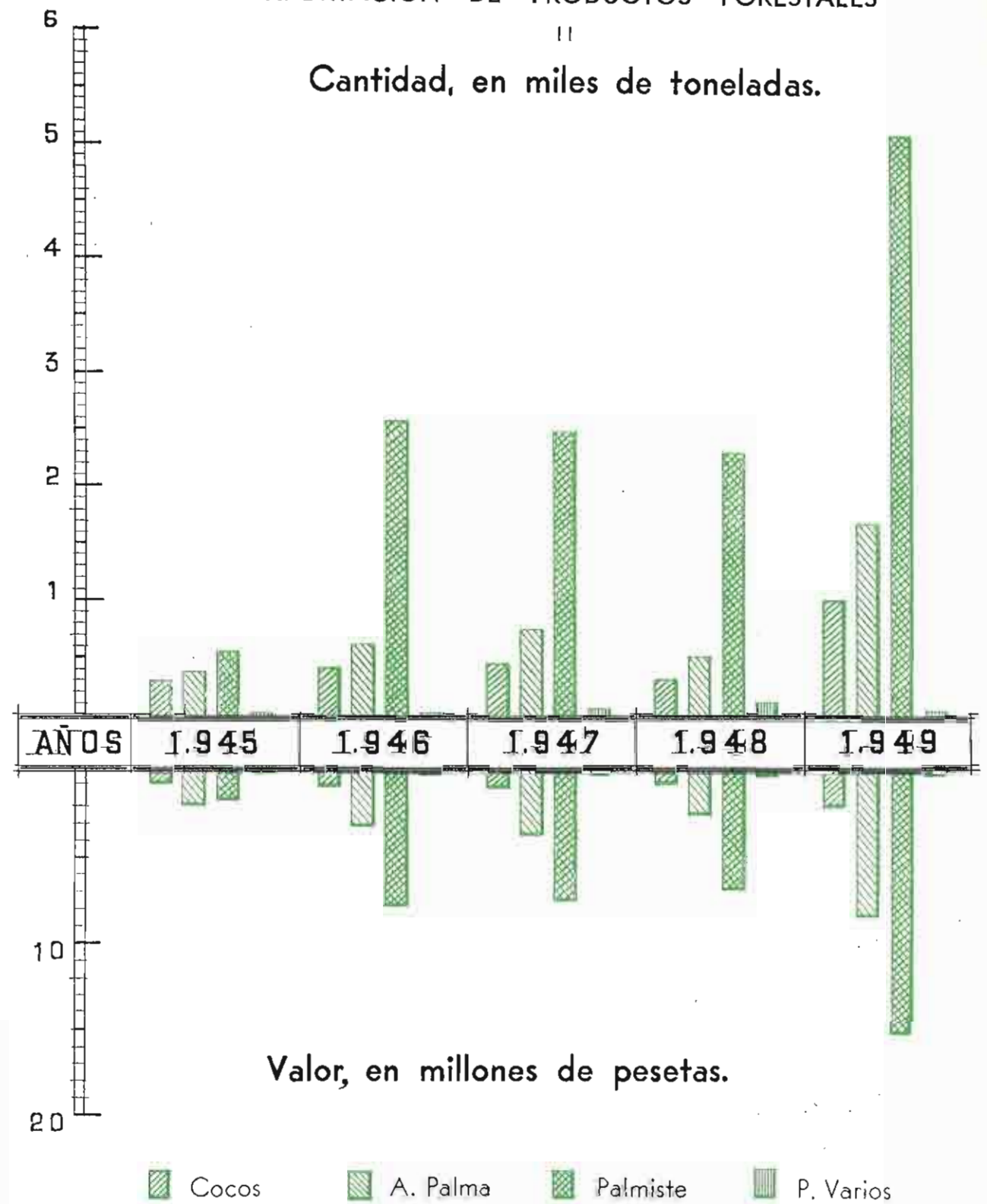

**LOS PRODUCTOS FORESTALES EN EL COMERCIO
EXTERIOR DE ESPAÑA**

AÑO 1949

(Datos publicados por la Dirección General de Aduanas)

NOTA.—Premio del oro para la reducción de pesetas=oro a pesetas moneda corriente:

Premio medio del oro.....	257,70 %
Equivalencia de 100 pesetas oro a pesetas moneda corriente..	357,70

M A D E R A F I N A

PAISES	EN TRONCOS, PEDAZOS SIN LABRAR, TABLONES Y TABLAS				LABRADA EN TODA CLASE DE OBJETOS, EXCEPTO MUEBLES Y LISTONES			
	Importación		Exportación		Importación		Exportación	
	Qm.	Pesetas oro	Qm.	Pesetas oro	Qm.	Pesetas oro	Qm.	Pesetas oro
Andorra	—	—	—	—	—	—	9	9.434
Belgica-Luxemburgo	—	—	18	1.780	—	—	—	—
Bolivia	—	—	95	6.943	—	—	—	—
Canadá	—	—	620	57.007	—	—	—	—
Cuba	466	6.428	—	—	0,2	94	1	2.651
Dinamarca	—	—	120	19.311	—	—	—	—
E. U. de Norteamérica	—	—	559	50.049	0,4	237	0,4	843
Filipinas	3	105	—	—	—	—	1	1.508
Gran Bretaña y Norte de Irlanda	—	—	10	1.226	—	—	—	—
Holanda	—	—	176	25.706	—	—	—	—
Italia	—	—	295	9.896	—	—	—	—
Marruecos (Z. I.)	—	—	—	—	—	—	3	2.622
Méjico	—	—	—	—	0,1	47	2	928
Perú	—	—	—	—	—	—	1	618
Portugal	1.158	26.438	—	—	1	1.809	—	—
Puerto Rico	—	—	—	—	—	—	2	1.564
Siam	510	39.055	—	—	—	—	—	—
Suecia	—	—	103	18.068	—	—	—	—
Venezuela	—	—	—	—	—	—	2	4.471
Otros países	—	—	—	—	1	601	2	502
TOTALES	2.137	72.026	1.996	189.986	2,7	2.788	23,4	25.141

PAISES	EN TABLEROS CRUZADOS POR HOJAS DE MADERA CON O SIN CARTÓN				EN LISTONES O MOLDURAS			
	Importación		Exportación		Importación		Exportación	
	Qm.	Pesetas oro	Qm.	Pesetas oro	Qm.	Pesetas oro	Qm.	Pesetas oro
Andorra	—	—	45	9.559	—	—	—	—
Francia	—	—	—	—	1	144	—	—
Gran Bretaña y Norte de Irlanda	—	—	4.025	721.422	—	—	—	—
Italia	—	—	619	158.231	—	—	—	—
Marruecos (Z. I.)	—	—	304	86.918	—	—	—	—
Suecia	114	91.988	—	—	—	—	—	—
Suiza-Lieschtenstien	—	—	—	—	0,3	95	—	—
Venezuela	—	—	17	2.850	—	—	1	929
TOTALES	114	91.988	5.010	978.980	1,3	239	1	929

PAISES	MUEBLES SIN TALLA NI PORROS				MUEBLES PORRADOS				MUEBLES TALLADOS O CON INCRUSTACIONES			
	Importación		Exportación		Importación		Exportación		Importación		Exportación	
	Qm.	Ptas. oro	Qm.	Ptas. oro	Qm.	Ptas. oro	Qm.	Ptas. oro	Qm.	Ptas. oro	Qm.	Ptas. oro
Andorra	—	—	55	32.974	—	—	1	2.247	—	—	1	4.908
E. U. de Norteamérica	4	1.142	—	—	—	—	—	—	1	327	—	—
Francia	3	869	—	—	—	—	—	—	—	—	—	—
Marruecos (Z. I.)	—	—	555	281.985	—	—	25	15.343	—	—	114	135.599
Méjico	4	3.119	—	—	1	656	—	—	—	—	—	—
Portugal	—	—	—	—	—	—	—	—	—	—	1	1.298
Santo Domingo	—	—	2	930	—	—	—	—	—	—	—	—
Suiza-Liechtenstein	1	241	—	—	0,4	265	—	—	—	—	—	—
Otros países	0,2	221	—	—	—	—	—	—	—	—	—	—
TOTALES	12,2	5.592	612	315.889	1,4	921	26	17.590	1	327	116	141.805

MADERA FINA. (Conclusión.)

PAISES	MUEBLES DORADOS CON ESMALTE O LACA				MUEBLES DIVERSOS			
	Importación		Exportación		Importación		Exportación	
	Qm.	Ptas. oro	Qm.	Ptas. oro	Qm.	Ptas. oro	Qm.	Ptas. oro
Andorra.....	—	—	—	—	—	—	24	9.184
Argentina.....	—	—	—	—	—	—	85	42.214
Chile.....	—	—	2	3.843	—	—	—	—
Dinamarca.....	—	—	—	—	1	160	—	—
E. U. de Norteamérica.....	—	—	1	585	1	767	0,1	16
Gran Bretaña y Norte Irlanda.....	1	712	—	—	—	—	—	—
Marruecos (Z. I.).....	—	—	1	596	—	—	227	135.996
Venezuela.....	—	—	1	314	—	—	—	—
Otros países.....	0,2	169	—	—	0,3	95	—	—
TOTALES.....	1,2	881	5	5.338	2,3	1.026	336,1	187.410

MADERA ORDINARIA

PAISES	TABLAS, TABLONES, VIGAS, TRONCOS Y PARA CONSTRUCCIÓN NAVAL				TABLAS CEPILLADAS O MACHIHEMBRADAS		OBRADA PARA CONSTRUCCIONES TERRESTRES O MARITIMAS		LABRADA EN OBRAS DE CARPINTERÍA SIN TORNEAR			
	Importación		Exportación		Exportación		Exportación		Importación		Exportación	
	M ³	Pesetas oro	M ³	Pesetas oro	M ³	Pesetas oro	Qm.	Ptas.	Qm.	Pesetas oro	Qm.	Pesetas oro
Alemania.....	—	—	—	—	—	—	—	—	4	416	—	—
Andorra.....	4.604	510.700	—	—	6	1.241	—	—	—	—	65	13.561
Argentina.....	19	3.358	—	—	—	—	—	—	5	1.116	1	313
Austria.....	31	6.122	—	—	—	—	—	—	—	—	—	—
Belgica Luxemburgo.....	—	—	—	—	—	—	—	—	0,4	107	1	217
Dinamarca.....	—	—	—	—	—	—	—	—	0,3	29	13	2.658
E. U. de América.....	1.665	230.445	—	—	—	—	—	—	2	214	—	—
Finlandia.....	20.517	3.559.388	—	—	—	—	—	—	—	—	—	—
Francia.....	1.885	181.416	—	—	—	—	—	—	20	4.093	—	—
Gran Bretaña y N. Irlanda.....	—	—	—	—	—	—	—	—	9	951	—	—
Holanda.....	—	—	2.961	510.456	—	—	—	—	1	259	—	—
Italia.....	—	—	1.165	132.803	—	—	—	—	—	—	—	—
Marruecos (Z. I.).....	—	—	471	98.973	68	32.717	56	12.500	—	—	336	72.384
Portugal.....	2.389	307.518	—	—	—	—	—	—	—	—	—	—
Suecia.....	7.812	1.270.291	—	—	—	—	—	—	—	—	—	—
Suiza.....	—	—	226	29.368	—	—	—	—	3	988	—	—
Otros países.....	—	—	—	—	—	—	—	—	0,3	90	—	—
TOTALES.....	38.922	6.069.238	4.823	771.620	74	33.958	56	12.500	45,0	8.263	416	89.133

PAISES	EN LISTONES O MOLDURAS				MUEBLES SIN OBRA DE TORNO				MADERA LABRADA, OBRAS DE CARPINTERÍA TORNEADA O TALLADA				MUEBLES CON OBRA DE TORNO			
	Importación		Exportación		Importación		Exportación		Importación		Exportación		Importación		Exportación	
	Qm.	Ptas. oro	Qm.	Ptas. oro	Qm.	Pesetas oro	Qm.	Pesetas oro	Qm.	Ptas. oro	Qm.	Ptas. oro	Qm.	Ptas. oro	Qm.	Ptas. oro
Andorra.....	—	—	—	—	—	—	—	—	—	—	—	4	563	—	—	
Belgica Luxemburgo.....	—	—	—	—	—	—	—	—	22	2.346	—	—	—	—		
Canadá.....	—	—	—	—	—	—	—	—	—	3	3.845	—	—	—		
E. U. de América.....	—	—	—	—	—	—	—	—	5	956	1	589	6	1.913		
Filipinas.....	—	—	0,3	542	—	—	—	—	—	—	—	—	—	—		
Francia.....	0,1	12	—	—	1	473	—	—	1	170	—	—	—	—		
G. Bretaña y N. Irlanda.....	—	—	—	—	1	456	—	—	49	7.072	—	—	—	—		
Holanda.....	—	—	—	—	—	—	—	—	1	262	—	—	—	—		
Italia.....	0,1	28	—	—	—	—	—	—	—	—	—	—	—	—		
Marruecos (Z. I.).....	—	—	—	—	—	—	82	22.223	—	—	52	16.363	—	—		
Palestina y Transjordania.....	—	—	—	—	—	—	10	1.957	—	—	—	—	—	—		
Portugal.....	—	—	—	—	—	—	—	—	0,1	608	1	1.300	—	—		
Suiza.....	—	—	—	—	1	449	—	—	1	164	—	—	—	—		
Otros países.....	—	—	—	—	0,5	239	—	—	0,2	31	—	—	0,4	299		
TOTALES.....	0,2	40	0,3	542	3,5	1.617	92	24.180	79,3	11.609	61	22.660	6,4	2.212	35	19.760

MADERA DE RAJA

PAISES	DUELAS		TRAVIASAS		POSTES			
	Importación		Importación		Importación		Exportación	
	Quintales métricos	Pesetas oro	Quintales métricos	Pesetas oro	Quintales métricos	Pesetas oro	Quintales métricos	Pesetas oro
Alemania	0,3	12	—	—	—	—	—	—
Brasil	—	—	21.595	232.275	—	—	—	—
E. U. de América	7.328	346.200	—	—	—	—	—	—
Italia	36.846	1.103.623	—	—	—	—	—	—
Marruecos (Z. I.)	—	—	—	—	—	—	37	1.714
Portugal	—	—	—	—	74.309	558.095	—	—
TOTALES.....	44.174,3	1.449.835	21.595	232.275	74.309	558.095	37	1.714

MADERA PARA CAJAS, MIMBRES Y TRONCOS PARA PASTA DE PAPEL

PAISES	MADERA PARA CAJAS		MIMBRES				TRONCOS PARA PASTA PAPEL	
	Importación		Importación		Exportación		Importación	
	Quintales métricos	Pesetas oro	Quintales métricos	Pesetas=oro	Quintales métricos	Pesetas=oro	Quintales métricos	Pesetas=oro
Andorra	—	—	891	5.392	27	2.412	—	—
Antillas Neerlandesas.....	—	—	38	5.257	—	—	—	—
Austria	—	—	—	—	3.504	74.584	—	—
Bélgica-Luxemburgo.....	—	—	—	—	3.653	65.084	—	—
Ecuador.....	—	—	1.959	47.565	—	—	—	—
E. U. de Norteamérica.....	—	—	982	92.054	—	—	—	—
Francia	—	—	0,1	14	1.099	51.742	—	—
Gran Bretaña y N. Irlanda.....	—	—	8	301	9	2.190	—	—
Holanda.....	—	—	156	18.743	1.465	43.145	—	—
Indonesia.....	—	—	265	39.667	—	—	—	—
Marruecos (Z. I.).....	—	—	—	—	13	971	—	—
Méjico.....	—	—	20	974	—	—	—	—
Noruega.....	—	—	500	15.311	—	—	—	—
Portugal.....	1.846	36.486	—	—	13.656	41.375	127.710	946.330
Suecia.....	—	—	0,1	24	2.070	49.343	—	—
Suiza-Lienschtenstein.....	—	—	—	—	2.902	169.134	—	—
TOTALES.....	1.846	36.486	4.819,2	225.312	28.398	499.980	127.710	946.330

PIPERIA, CARBONES Y LEÑAS

PAISES	PIPERIA				LEÑAS				CARBONES			
	Importación		Exportación		Importación		Exportación		Importación		Exportación	
	Quintales métricos	Pesetas oro	Quintales métricos	Pesetas oro	Quintales métricos	Pesetas oro	Quintales métricos	Pesetas oro	Quintales métricos	Pesetas=oro	Quintales métricos	Pesetas oro
Alemania.....	33	864	248	3.092	—	—	—	—	—	—	—	—
Andorra.....	—	—	—	—	1.200	9.225	—	—	—	—	30	912
Bélgica-Luxemburgo.....	—	—	145	2.685	—	—	—	—	—	—	—	—
Cuba.....	—	—	483	135.612	—	—	—	—	—	—	—	—
E. U. de América.....	27	728	639	14.429	—	—	—	—	—	—	—	—
Gran Bretaña y N. Ir.....	127	3.437	11.662	254.682	—	—	—	—	10	1.858	—	—
Holanda.....	—	—	—	—	—	—	—	—	620	114.612	—	—
Irlanda.....	—	—	1.058	22.136	—	—	—	—	—	—	—	—
Marruecos Z. I.....	—	—	—	—	—	—	3.800	16.388	—	—	—	—
Suecia.....	14	392	487	7.731	—	—	—	—	—	—	—	—
Otros países.....	25	722	1.437	37.932	—	—	—	—	—	—	—	—
TOTALES.....	226	6.143	16.159	478.304	1.200	9.225	3.800	16.388	630	116.470	30	912

COLOFONIAS, BREAS Y OTROS PRODUCTOS RESINOSOS, AGUARRAS, CORTEZAS
CURTIENTES Y REGALIZ

PAISES	COLOFONIAS, BREAS Y OTROS PRODUCTOS RESINOSOS				AGUARRAS			
	Importación		Exportación		Importación		Exportación	
	Qm.	Pesetas oro	Qm.	Pesetas oro	Qm.	Pesetas oro	Qm.	Pesetas oro
Alemania.....	45	17.594	—	—	—	—	29	1.392
Andorra.....	—	—	—	—	—	—	0,4	97
Argentina.....	—	—	10.000	933.531	—	—	—	—
Austria.....	—	—	500	57.180	—	—	—	—
Bélgica-Luxemburgo.....	0,1	13	—	—	—	—	4.106	156.801
Cuba.....	—	—	1.500	141.811	—	—	—	—
Estados Unidos de América.....	1	16.094	—	—	—	—	—	—
Francia.....	7	2.778	—	—	—	—	—	—
Gran Bretaña y N. Irlanda.....	43	11.764	63	2.854	—	—	—	—
Holanda.....	10	225	—	—	—	—	—	—
Italia.....	10	746	28.444	3.131.962	—	—	1.014	198.466
Marruecos (Z. I.).....	—	—	—	—	—	—	17	3.370
Noruega.....	—	—	53.370	4.704.257	—	—	—	—
Suecia.....	0,1	10	528	53.973	—	—	—	—
Suiza=Lienschtenstein.....	1	156	2.310	125.639	0,2	44	12.584	535.259
TOTALES.....	117,2	34.980	96.715	9.151.207	0,2	44	17.750,4	895.385

PAISES	CORTEZAS CURTIENTES				REGALIZ			
	Importación		Exportación		Importación		Exportación	
	Qm.	Pesetas oro	Qm.	Pesetas oro	Qm.	Pesetas oro	Qm.	Pesetas oro
Africa Austral.....	1.984	51.147	—	—	—	—	—	—
Alemania.....	—	—	1	56	—	—	—	—
Argentina.....	—	—	—	—	—	—	113	23.861
Austria.....	—	—	—	—	—	—	614	223.651
Bélgica-Luxemburgo.....	—	—	—	—	0,1	13	—	—
Dinamarca.....	—	—	—	—	—	—	1.078	237.329
Estados Unidos de América.....	1	649	—	—	—	—	1.708	334.477
Francia.....	—	—	—	—	—	—	282	24.207
Portugal.....	—	—	—	—	—	—	2	417
Suiza=Lienschtenstein.....	—	—	1.261	31.412	—	—	286	70.263
TOTALES.....	1.985	51.796	1.262	31.468	0,1	13	4.083	914.205

CORCHO Y SUS MANUFACTURAS

PAISES	EN TABLAS O PLANCHAS		EN VIRUTAS O ASERRÍN		EN CUADRADILLOS		EN DISCOS	
	Exportación		Exportación		Exportación		Exportación	
	Qm.	Pesetas oro	Qm.	Pesetas oro	Qm.	Pesetas oro	Qm.	Pesetas oro
Abisinia.....	401	8.973	—	—	—	—	—	—
Alemania.....	17.537	774.665	1.521	39.018	678	157.503	94	52.818
Andorra.....	2	224	5	647	—	—	—	—
Argentina.....	89.911	4.611.413	3.498	71.783	—	—	1.907	1.601.516
Austria.....	21.300	735.217	10.903	355.536	58	14.503	253	173.440
Bélgica - Luxemburgo.....	1.700	123.541	49	500	—	—	84	20.456
Bolivia.....	66	10.790	—	—	—	—	—	—
Brasil.....	639	44.774	87	25.170	—	—	240	85.111
Canadá.....	34	1.522	—	—	—	—	—	—
Confederación Australiana.....	9	1.734	100	3.480	—	—	27	11.648
Cuba.....	2	128	1	46	—	—	—	—
Checoslovaquia.....	14.817	462.112	700	27.397	—	—	—	—
Chile.....	2.590	221.265	—	—	—	—	71	58.735
China.....	25	1.907	—	—	—	—	44	33.282
Dinamarca.....	20.988	580.194	1.316	30.113	—	—	165	51.908
Egipto.....	10	2.285	—	—	—	—	—	—
Estados Unidos de Norteamérica.....	95.484	2.179.532	37.201	811.231	—	—	—	—
Filipinas.....	3	424	5	98	—	—	—	—
Finlandia.....	6.703	235.646	—	—	—	—	40	11.327
Francia.....	679	49.752	—	—	—	—	39	18.154
Gran Bretaña y N. Irlanda.....	20	1.365	12.792	520.788	—	—	1.152	265.096
Holanda.....	3.900	245.309	1.006	31.157	30	4.520	591	307.685
India.....	—	—	—	—	—	—	8	2.928
Irán o Persia.....	—	—	—	—	—	—	45	14.579
Irlanda.....	—	—	—	—	—	—	62	28.568
Italia.....	13.753	617.535	2.026	50.969	256	45.859	1	1.048
Japón.....	1.801	61.466	—	—	—	—	—	—
Malasia Británica.....	—	—	—	—	—	—	86	11.440
Marruecos (Z. I.).....	333	9.973	7	1.495	—	—	—	—
Méjico.....	315	31.705	560	18.559	—	—	—	—
Noruega.....	1.476	103.526	—	—	—	—	—	—
Nueva Zelanda.....	—	—	—	—	—	—	18	8.647
Paraguay.....	—	—	—	—	—	—	7	6.349
Portugal.....	7.332	155.332	—	—	—	—	—	—
Siam.....	—	—	—	—	—	—	4	1.587
Suecia.....	2.928	83.088	108	2.871	—	—	106	22.618
Suiza (Liechtenstein).....	14.385	407.022	627	17.025	73	12.160	80	14.259
Turquía.....	90	4.885	—	—	—	—	—	—
Uruguay.....	563	37.612	—	—	—	—	—	—
Venezuela.....	—	—	—	—	—	—	0,1	14
TOTALES.....	319.796	11.804.923	72.512	2.007.783	1.095	234.545	5.124,1	2.803.213

CORCHO Y SUS MANUFACTURAS (Conclusión.)

PAISES	EN TAPONES		EN SALVAVIDAS		EN HOJAS LLAMADAS DE PAPEL		EN MANUFACTURAS NO EXPRESADAS			
	Exportación		Exportación		Exportación		Importación		Exportación	
	Qm.	Pesetas=oro	Qm.	Pesetas oro	Qm.	Pesetas=oro	Qm.	Pesetas oro	Qm.	Pesetas=oro
Abisinia	4	1.673	—	—	—	—	—	—	1.572	76.760
Africa Austral.....	147	27.103	—	—	—	—	—	—	78	7.920
Africa Oc. Británica	17	4.732	—	—	—	—	—	—	8	2.042
Alemania	3.295	1.236.741	—	—	—	—	—	—	—	—
Andorra	0,1	11	—	—	—	—	—	—	—	—
Antillas Neerlandesas.....	3	1.549	—	—	—	—	—	—	313	14.585
Argentina	486	322.096	—	—	—	—	—	—	2.022	150.089
Austria	271	227.549	—	—	12	15.421	—	—	971	51.817
Bélgica Luxemburgo.....	550	154.031	—	—	—	—	—	—	1.190	73.290
Bolivia	56	19.664	—	—	—	—	—	—	52	14.611
Brasil	2	3.352	—	—	1	2.543	—	—	8.990	503.280
Canadá	219	138.294	—	—	18	26.192	—	—	16.157	846.688
Colombia	74	54.991	—	—	—	—	—	—	4.002	261.485
Confederación Australiana.....	1.167	660.174	—	—	—	—	—	—	1.572	114.702
Costa Rica	3	903	—	—	—	—	—	—	5	1.320
Cuba	126	32.029	—	—	—	—	—	—	1.675	91.729
Checoslovaquia	—	—	—	—	—	—	—	—	2.699	132.726
Chile	195	147.097	—	—	—	—	—	—	166	51.001
China	—	—	—	—	—	—	—	—	2.201	103.589
Chipre	1	664	—	—	—	—	—	—	—	—
Dinamarca	20	8.695	—	—	—	—	—	—	621	42.103
Ecuador	36	13.995	—	—	—	—	—	—	3	1.117
Egipto	124	32.292	—	—	—	—	—	—	1.269	81.406
EE. UU. de América.....	1.081	806.869	74	7.898	2	2.571	—	—	3.014	252.535
Filipinas	104	29.097	—	—	0,4	581	—	—	1.107	75.368
Finlandia	—	—	—	—	—	—	—	—	387	60.382
Francia	2.298	1.263.512	—	—	—	—	1	356	3	642
Gibraltar	—	—	—	—	—	—	—	—	1.460	81.789
Gran Bretaña y N. Irlanda.....	2.437	1.141.154	—	—	253	248.463	4	437	31.141	1.802.827
Guatemala	6	2.940	—	—	—	—	—	—	—	—
Holanda	328	121.411	—	—	—	—	—	—	5.295	308.840
Honduras	4	2.647	—	—	—	—	—	—	1	765
India	79	24.096	—	—	—	—	—	—	3.906	248.036
Irán o Persia	45	10.737	—	—	—	—	—	—	220	18.986
Irlanda	—	—	—	—	—	—	—	—	138	28.574
Italia	1.590	321.245	—	—	—	—	—	—	1.019	53.131
Liechtenstein (Suiza).....	1.837	596.421	—	—	32	60.377	—	—	266	35.073
Malta	76	10.154	—	—	—	—	—	—	23	1.697
Marruecos (Z. I.).....	3	1.148	—	—	—	—	—	—	119	17.352
Méjico	127	45.726	—	—	—	—	—	—	21	9.199
Nicaragua	6	3.146	—	—	0,1	135	—	—	—	—
Noruega	—	—	—	—	—	—	—	—	352	50.061
Nueva Zelanda	2	1.562	—	—	—	—	—	—	42	5.117
Palestina y Jordania	—	—	—	—	—	—	—	—	3	676
Panamá	14	4.890	—	—	—	—	—	—	213	16.817
Paraguay	54	14.705	—	—	—	—	—	—	—	—
Perú	101	35.453	—	—	—	—	—	—	131	34.825
Puerto Rico	1	1.194	—	—	—	—	—	—	48	2.969
Salvador (El)	2	765	—	—	—	—	—	—	31	3.627
Santo Domingo	7	3.331	—	—	—	—	—	—	—	—
Siam	53	16.590	—	—	—	—	—	—	—	—
Sudán Anglo-Egipcio.....	4	469	—	—	—	—	—	—	—	—
Suecia	321	172.632	—	—	—	—	—	—	948	94.773
Trieste	—	—	—	—	—	—	—	—	1.545	83.853
Turquía	760	460.199	—	—	—	—	—	—	402	31.663
Venezuela	22	8.834	—	—	—	—	—	—	916	79.270
Otras pos. ing. América.....	24	8.955	—	—	—	—	—	—	—	—
Pos. fran. del oc. de Af.....	—	—	—	—	—	—	—	—	22	1.759
TOTALES.....	18.182,1	8.197.517	74	7.898	318,5	356.283	5	793	98.339	6.022.866

ESPARTO, MIMBRES Y SUS MANUFACTURAS

PAISES	ESPARTO, MIMBRE Y MATERIAS ANALOGAS, CORTADO, BLANQUEADO O TEÑIDO				ESPARTO, MIMBRE Y MATERIAS ANALOGAS, EN ENVASES TOSCOS				ESPARTO, MIMBRE Y MATERIAS ANALOGAS EN CORDELERIA, ESTERAS PARA SUELOS Y LIMPIABARROS			
	Importación		Exportación		Importación		Exportación		Importación		Exportación	
	Qm.	Ptas. oro	Qm.	Ptas. oro	Qm.	Ptas. oro	Qm.	Ptas. oro	Qm.	Ptas. oro	Qm.	Ptas. oro
Alemania	—	—	15	5.217	—	—	—	—	—	—	—	—
Andorra	—	—	—	—	—	—	2	435	—	—	—	—
Argentina	—	—	—	—	—	—	31	11.490	—	—	—	—
Cuba	—	—	1	138	—	—	—	—	—	—	—	—
Chile	—	—	—	—	—	—	44	11.742	—	—	—	—
China	20	141	—	—	—	—	—	—	—	—	—	—
Dinamarca	—	—	18	2.399	—	—	—	—	—	—	—	—
Estados Unidos de N. América.....	—	—	75	18.840	—	—	—	—	3	161	—	—
Francia	104	3.108	—	—	—	—	—	—	—	—	—	—
Holanda	20	2.702	8	2.646	—	—	—	—	—	—	—	—
India	531	57.801	—	—	—	—	—	—	—	—	—	—
Italia	—	—	—	—	5	387	—	—	—	—	—	—
Marruecos (Z. I.).....	—	—	—	—	12	932	25	4.445	—	—	34	5.168
Portugal	—	—	600	25.518	—	—	—	—	—	—	—	—
Suecia	—	—	—	—	—	—	—	—	—	—	0,2	56
Suiza (Liechtenstein).....	—	—	780	77.568	—	—	—	—	—	—	—	—
Otros países	—	—	—	—	2	135	0,2	98	—	—	—	—
TOTALES.....	675	63.752	1.497	132.326	19	1.454	102,2	28.210	3	161	34,2	5.224

PAISES	ESPARTO, MIMBRE Y MATERIAS ANALOGAS EN MUEBLES PORRADOS DE TEJIDOS DE PIEL		ESPARTO, MIMBRE Y MATERIAS ANALOGAS EN MUEBLES DE CUALQUIER OTRA CLASE		ESPARTO, MIMBRE Y MATERIAS ANALOGAS EN TRENZAS Y PASAMANERIA		ESPARTO, MIMBRE Y MATERIAS ANALOGAS EN LOS DEMAS OBJETOS NO EXPRESADOS, SIN MEZCLA DE OTRAS MATERIAS			
	Exportación		Exportación		Importación		Importación		Exportación	
	Kilos	Ptas. oro	Kilos	Ptas. oro	Kilos	Ptas. oro	Kilos	Ptas. oro	Kilos	Ptas. oro
Andorra	—	—	144	625	—	—	—	—	5.377	12.062
Estados Unidos de N. América.....	—	—	—	—	—	—	—	—	581	27.794
Gran Bretaña y N. de Islandia.....	—	—	—	—	—	—	—	—	34.322	41.208
Marruecos (Z. I.).....	—	—	1.210	5.141	—	—	—	—	2.666	3.244
Suiza (Lieschtenstein).....	—	—	—	—	—	—	12	235	350	2.299
Venezuela.....	70	551	265	982	221	2.855	—	—	—	—
TOTALES.....	70	551	1.619	6.748	221	2.855	12	235	43.296	86.607

PAISES	ESPARTO, MIMBRE Y MATERIAS ANALOGAS EN LOS DEMAS OBJETOS NO EXPRESADOS, CON MEZCLA DE OTRAS MATRIAS			
	Importación		Exportación	
	Kilogramos	Ptas. oro	Kilogramos	Ptas. oro
Alemania	—	—	120	1.028
Andorra	—	—	23	64
Bélgica=Luxemburgo.....	—	—	50	579
Estados Unidos de N. América.....	—	—	3.541	60.674
Francia	10	797	—	—
Marruecos (Z. I.)	—	—	50	696
TOTALES.....	10	797	3.784	63.041

PASTA DE MADERA

PAISES	PASTA MECANICA		PASTA QUIMICA	
	Importación		Importación	
	Qm.	Pesetas oro	Qm.	Pesetas oro
Finlandia.....	2.980	90.713	19.427	972.157
Italia.....	—	—	15.167	1.133.438
Noruega.....	42.796	1.205.088	128.025	9.324.438
Suecia.....	48.875	1.350.696	275.347	13.526.054
Otros países.....	—	—	2	61
TOTALES.....	94.651	2.646.497	437.968	24.956.148

COMERCIO EXTERIOR DE ESPAÑA EN PRODUCTOS FORESTALES

Totales por países.

PAISES	IMPORTACION			EXPORTACION	
	M. ³	Qm.	Pesetas oro	Qm.	Pesetas oro
	Abisinia.....	—	—	—	1.977
Africa Austral.....	—	1.984	51.147	225	35.023
Africa Occidental Británica.....	—	—	—	25	6.774
Alemania.....	—	82,3	18.886	23.419,2	2.271.534
Andorra.....	4.604	2.091	525.317	325,9	101.160
Antillas.....	—	38	5.257	316	16.134
Argentina.....	19	5	4.474	108.054	7.768.206
Austria.....	31	—	6.122	38.386	1.928.898
Belgica-Luxemburgo.....	—	22,6	2.479	11.496,5	598.964
Bolivia.....	—	—	—	269	52.008
Brasil.....	—	21.595	232.275	9.959	664.230
Canadá.....	—	—	—	17.051	1.073.548
Colombia.....	—	—	—	4.076	316.476
Confederación Australiana.....	—	—	—	2.875	791.738
Costa Rica.....	—	—	—	8	2.223
Cuba.....	—	466,2	6.522	3.789	404.144
Checoslovaquia.....	—	—	—	18.216	622.235
Chile.....	—	—	—	3.068	493.683
China.....	—	20	141	2.270	138.178
Chipre.....	—	—	—	1	664
Dinamarca.....	—	1,3	189	24.339	974.710
Ecuador.....	—	1.959	47.565	39	15.112
Egipto.....	—	—	—	1.403	115.986
E. U. de Norteamérica.....	1.665	8.361,4	677.487	139.880,7	4.568.932
Filipinas.....	—	3	105	1.220,7	107.618
Finlandia.....	20.517	2.240,7	4.622.258	7.130	307.355
Francia.....	1.885	133,3	194.230	4.400	1.408.009
Gibraltar.....	—	—	—	460	81.789
Gran Bretaña y Norte Irlanda.....	—	252	26.988	63.907,2	5.003.280
Guatemala.....	—	—	—	6	2.940
Holanda.....	—	803	136.803	12.799	1.600.875
Honduras.....	—	—	—	5	3.412
India.....	—	531	57.801	3.993	275.060
Indonesia.....	—	265	39.677	—	—
Irán o Persia.....	—	—	—	310	44.302
Irlanda.....	—	—	—	1.258	79.278
Italia.....	—	52.028,1	2.238.222	47.017	4.721.145
Japón.....	—	—	—	1.801	61.466
Malasia.....	—	—	—	86	11.440
Malta.....	—	—	—	99	11.851

COMERCIO EXTERIOR DE ESPAÑA EN PRODUCTOS FORESTALES

Totales por países (Conclusión.)

PAISES	IMPORTACION			EXPORTACION	
	M. ³	Qm.	Pesetas oro	Qm.	Pesetas oro
Marruecos (Z. I.).....	—	12	932	6.217,3	1.005.084
Méjico.....	—	25,1	4.796	1.025	106.117
Nicaragua.....	—	—	—	6,1	3.281
Noruega.....	—	171.321	10.544.837	55.198	4.857.844
Nueva Zelanda.....	—	—	—	62	15.326
Palestina.....	—	—	—	13	2.633
Panamá.....	—	—	—	227	21.707
Paraguay.....	—	—	—	61	21.054
Perú.....	—	—	—	233	70.896
Portugal.....	2.389	205.024,1	1.877.284	21.592	225.240
Puerto Rico.....	—	—	—	51	5.727
Salvador.....	—	—	—	33	4.392
Santo Domingo.....	—	—	—	9	4.261
Sián.....	—	510	39.055	57	18.177
Sudán Anglo-Egipcio.....	—	—	—	4	469
Suecia.....	7.812	324.350,2	16.239.455	7.599,2	505.153
Suiza (Liechtenstein).....	—	8	2.637	37.426,5	2.183.299
Trieste.....	—	—	—	1.545	83.853
Turquía.....	—	—	—	1.252	493.747
Uruguay.....	—	—	—	563	37.612
Venezuela.....	—	2,2	2.855	962,5	98.215
Posesiones Inglesas de América.....	—	—	—	24	8.955
Otros Países.....	—	32,1	2.667	1.439,2	38.532
Posiciones francesas del Afric. Occidental.....	—	—	—	22	1.759
TOTALES.....	38.922	814.342,9	37.608.463	694.582,0	46.584.719

RESUMEN DEL COMERCIO EXTERIOR DE PRODUCTOS FORESTALES

PRODUCTOS	IMPORTACION		EXPORTACION	
	Cantidad	Valor Pesetas=oro	Cantidad	Valor Pesetas=oro
Maderas.... { En rollo.....	38.922 m ³	6.069.238	4.897 m ³	805.578
{ Elaboradas.....	277.087,0 Qm.	3.654.005	53.379,8 Qm.	3.011.841
<i>Total de maderas.....</i>	—	9.723.243	—	3.817.419
Leñas.....	1.200,0 Qm.	9.225	3.800,0 Qm.	16.388
Carbón vegetal.....	630,0 »	116.470	30,0 »	912
Resinas y sus derivados.....	117,4 »	35.024	114.465,4 »	10.046.592
Cortezas curtientes.....	1.985,0 »	51.796	1.262,0 »	31.468
Corcho y sus manufacturas.....	5,0 »	793	515.440,7 »	31.435.028
Esparto v sus manufacturas.....	699,4 »	69.254	2.121,1 »	322.707
Pastas de madera.....	532.619,0 »	27.602.645	—	—
Regaliz.....	0,1 »	13	4.083,0 »	914.205
TOTALES.....	814.342,9 Qm.	37.608.463	694.582,0 Qm.	46.584.719
	38.922,0 m³		4.897,0 m³	

	Pesetas=oro
Suma la Exportación.....	46.584.719
Suma la Importación.....	37.608.463
DIFERENCIA.....	8.976.256