

*Ar. Sanguinno Benítez*  
MINISTERIO DE AGRICULTURA

# Estadística Forestal *de* España

*Año*  
**1958**

Ministerio  
de  
Agricultura

ESTADÍSTICA FORESTAL DE ESPAÑA, 1958

1958

Precio: 100 ptas.

DIRECCION GENERAL DE MONTES-SECRETARIA  
GENERAL-SUBSECCION DE ESTADISTICA

PUBLICACIONES DEL SERVICIO DE ESTADISTICA  
SECRETARIA GENERAL TECNICA

**PUBLICACIONES**  
DEL  
**SERVICIO DE ESTADISTICA DEL MINISTERIO DE AGRICULTURA**

**AGRICOLAS**

**Anuario Estadístico de las Producciones Agrícolas.** Volúmenes anuales a partir del año 1928.

**Avances de las producciones agrícolas.** Boletín anual.

**Resumen de la situación de Campos y Cosechas.** Boletín mensual a partir del año 1944.

**GANADERAS**

**Censo Ganadero.** Años 1929, 1930, 1933, 1939 y siguientes.

**Estado de la ganadería y movimiento comercial pecuario.** Boletín mensual a partir de junio 1945.

**Resumen Estadístico de la producción y valor de la carne.**

**Resumen Estadístico de la producción; destino y valor de la leche.**

**FORESTALES**

**Estadística Forestal.** Anual desde el año 1947.

**ECONOMICAS**

**El Producto Neto de la Agricultura Española,** Anual.

**Monografías.** 1.—Tres estudios económicos:

«Una orientación para organizar los estudios preliminares de la economía agraria española». «La ganadería en España». «Ensayo de un estudio económico agrícola comparativo sobre los abonos minerales en España».

**ESTADISTICA FORESTAL DE ESPAÑA**

**MINISTERIO DE AGRICULTURA**

**Estadística  
Forestal  
*de*  
España**

***Año  
1958***

DIRECCION GENERAL DE MONTES-SECRETARIA  
GENERAL-SUBSECCION DE ESTADISTICA

PUBLICACIONES DEL SERVICIO DE ESTADISTICA  
SECRETARIA GENERAL TECNICA

*Indice*

## ADVERTENCIA

*Se ruega que en caso de reproducción de datos o cuadros contenidos en esta ESTADISTICA FORESTAL, se indique expresamente su procedencia.*

INDICE

DEPOSITO LEGAL: M. 11.519-1960.

	<u>Páginas</u>
Prólogo.....	11
Introducción.....	15
Terminología forestal.....	37
<i>Estados de conjunto del año 1958:</i>	
I. Distribución general de Superficies.....	45
II. Distribución regional de Superficies.....	46
III. Resumen de conjunto de datos del año 1958.....	48
IV. Renta forestal de España en el año 1957-58.....	49
«AJUSTE» DE SUPERFICIES.....	51
<i>Montes y Superficies Forestales:</i>	
«Número» de Montes de todas clases.....	58
Distribución General de Superficies del Total de Montes.....	59
Resumen de superficies de Montes Arbolados.....	60
Superficies de Montes del Estado (Cabida Pública).....	61
Superficies de Montes de Utilidad Pública de Pueblos, etc.....	62
Resumen de superficies de Montes de Utilidad Pública.....	63
Superficies de Montes Públicos de «Libre Disposición».....	64
Superficies de Montes o Fincas forestales de Particulares.....	65
Resumen de superficies de Montes de Régimen Privado.....	66
Resumen General de Superficies de Montes de todas clases.....	67
Superficies «pobladas» y «totales» de Montes Arbolados.....	68
Superficies «pobladas» de Coníferas en Montes de Utilidad Pública.....	70
Superficies «pobladas» de Frondosas en Montes de Utilidad Pública.....	72
Superficies «totales» de Montes de Utilidad Pública.....	74
Superficies «pobladas» de Coníferas en Montes de Régimen Privado.....	76
Superficies «pobladas» de Frondosas en Montes de Régimen Privado.....	78
Superficies «totales» de Montes de Régimen Privado.....	80
Superficies «pobladas» Coníferas del Total de Montes.....	82
Superficies «pobladas» de Frondosas del Total de Montes.....	84
Superficies «totales» del Total de Montes.....	86
<i>Producción de los Montes en el año 1957-58:</i>	
Maderas.—Cortas en Montes del Estado.....	91
Maderas.—Cortas en Montes de Utilidad Pública (conjunto).....	92
Maderas.—Cortas de Coníferas en Montes de Utilidad Pública.....	93
Maderas.—Cortas de Coníferas en Montes de Régimen Privado.....	94
Maderas.—Cortas de Coníferas en el Total de Montes.....	95
Maderas.—Cortas de Cupulíferas en Montes de Utilidad Pública.....	96
Maderas.—Cortas de Cupulíferas en Montes de Régimen Privado.....	97
Maderas.—Cortas de Cupulíferas en el Total de Montes.....	98
Maderas.—Cortas en Especies Varias en Montes de Utilidad Pública.....	99
Maderas.—Cortas en Especies Varias en Montes de Régimen Privado.....	100
Maderas.—Cortas en Especies Varias en el Total de Montes.....	101

	<u>Páginas</u>
Maderas.—Distribución de Cortas en Montes de todas clases .....	102
Leñas.—Cortas en Montes del Estado .....	104
Leñas.—Cortas en Montes de Utilidad Pública (conjunto) .....	105
Leñas.—Cortas por «especies» en Montes de Utilidad Pública .....	106
Leñas.—Cortas por «especies» en Montes de Régimen Privado .....	108
Leñas.—Cortas por «especies» en el Total de Montes .....	110
Leñas.—Resumen general según las «clases» de leñas .....	112
Pastos.—Resumen de pastos en Montes del Estado .....	114
Pastos.—Superficies de pastos en Montes de todas clases .....	115
Pastos.—Número de cabezas en Montes de U. P. y en el Total .....	116
Resina, Corcho y esparto en Montes del Estado .....	117
Resinas de Montes de Utilidad Pública (conjunto) .....	118
Corcho de Montes de Utilidad Pública (conjunto) .....	118
Resinas.—Resumen del Total de Montes .....	119
Corcho.—Resumen del Total de Montes .....	119
Esparto.—Resumen del Total de Montes .....	120
Productos varios.—Datos conocidos de Montes de Utilidad Pública .....	121
Productos varios.—Datos aproximados del Total de Montes .....	122

*Valoración de la Renta de los Montes en el año 1957-58:*

Valoración de los Productos de los Montes del Estado .....	125
Valoración de los Productos de los Montes de U. P. (conjunto) .....	126
Valoración de las Maderas en Montes de todas clases .....	128
Valoración de las Leñas en Montes de todas clases .....	130
Valoración de los Pastos en Montes de todas clases .....	132
Valoración de la Resina en Montes de todas clases .....	134
Valoración de el Corcho en Montes de todas clases .....	134
Valoración de el Esparto en Montes de todas clases .....	136
Valoración de los Productos Varios en Montes de U. P. ....	138
Valoración de los Productos Varios en Montes todas clases .....	140
Resumen general de Valoración de los productos de los Montes .....	142

*Variación de la Producción de los Montes:*

Variación de la producción en los Montes de Utilidad Pública .....	145
Variación de la producción en Montes de Régimen Privado .....	146
Variación de la producción en el Total de Montes .....	147

*Valor de la Renta Forestal Total:*

Resumen de Valoración Total «fuera de monte» .....	151
Suministros varios del Sector Forestal .....	151
Actividades económicas del mismo .....	152

*Actividades Forestales mas destacadas:*

Montes del P. F. E.—Aumento de Superficies desde el año 1940 .....	155
Montes Ordenados de Utilidad Pública.—Producciones del año 1958 .....	156
Semillas Forestales.—Producción del año 1958, etc. ....	159
Viveros.—Resumen correspondiente al año 1958 .....	160
Replantaciones.—Resumen de lo repoblado desde 1940 a 1957 .....	162
Replantaciones.—Replantado nuevo obtenido en el año 1958 .....	164

*Datos de Caza y Pesca Fluvial:*

Resumen de Licencias de Caza .....	166
Resumen de Licencias de Pesca Fluvial .....	168

*Datos del Servicio de la Madera:*

Resumen general de datos del Servicio de la Madera:	
«Certificados» profesionales expedidos .....	170
Producción de madera «en rollo» procedente de la Guinea Española .....	172

*Los productos Forestales en el Comercio Exterior de España (D. G. de Aduanas):*

1.º A.—Madera fina (Cuadro 1.º) .....	175
2.º A.—Madera fina (Cuadro 2.º) .....	176
3.º A.—Madera fina (Cuadro 3.º) .....	177
4.º A.—Madera fina (Cuadro 4.º) .....	177
5.º A.—Madera ordinaria (Cuadro 1.º) .....	178
6.º A.—Madera ordinaria (Cuadro 2.º) .....	180
7.º A.—Madera de raja .....	180
8.º A.—Madera para cajas, mimbres y pastas de papel .....	182
9.º A.—Pipería.—Leñas y carbones .....	182
10.º A.—Resina y otros productos resinosos: aguarrás .....	184
11.º A.—Cortezas curtientes y regaliz .....	184
12.º A.—Corcho y sus manufacturas (Cuadro 1.º) .....	185
13.º A.—Corcho y sus manufacturas (Cuadro 2.º) .....	186
14.º A.—Esparto, mimbres y sus manufacturas .....	190
15.º A.—Pasta de madera .....	194
16.º A.—Resumen por «Países» del comercio exterior forestal .....	195
17.º A.—Resumen por «productos» de dicho comercio exterior .....	196

*Datos «complementarios» de la Estadística Forestal de 1958:*

Convertibilidad de las «Importaciones» de Maderas y pastas en maderas en «rollo y con corteza» (en pie) .....	199
Estimación del «Consumo Nacional de Maderas» en 1958 .....	199

*Gráficos de la Estadística Forestal*

	<u>Entre páginas</u>
1. Superficies de Montes del Estado .....	60-61
2. Superficies de Montes de Utilidad Pública de Pueblos, etc. ....	62-63
3. Superficies de Total de Montes de Utilidad Pública .....	62-63
4. Superficies de Montes de Libre Disposición de Pueblos .....	64-65
5. Superficies de Montes o Fincas forestales de Particulares .....	64-65
6. Superficies del Total de Montes de todas clases .....	68-69
7. Producción de Maderas del Total de Montes .....	102-103
8. Producción de Leñas del Total de Montes .....	112-113
9. Producción de Pastos del Total de Montes .....	116-117
10. Producción de Resina del Total de Montes .....	118-119
11. Producción de Corcho del Total de Montes .....	118-11
12. Producción de Esparto del Total de Montes .....	120-121
13. Renta Total de los Montes en el año 1958 .....	152-153
14. Replantaciones efectuadas en el año 1958 .....	164-165

PROLOGO

El Servicio de Estadística del Ministerio de Agricultura ofrece en este volumen de la Estadística Forestal de España los datos Estadísticos de la superficie, producción y valoración, referentes a los montes españoles en el año 1958.

La distribución de la superficie de España, en 1958, fué la siguiente:

	S e c a n o 000 Ha.	R e g a d i o 000 Ha.	T O T A L 000 Ha.
<b>SUPERFICIE LABRADA</b>			
<i>Cultivos herbáceos:</i>			
Siembra anual .....	(a) 9.404,6	1.302,9	10.707,5
Praderas artificiales temporales .....	127,7	150,5	278,2
Barbechos .....	(b) 5.470,8	—	5.470,8
Total cultivos herbáceos .....	15.003,1	1.453,4	16.456,5
<i>Cultivos arbóreos y arbustivos:</i>			
Frutales .....	424,5	146,9	571,4
Viñedo (c) .....	1.394,0	35,9	1.429,9
Olivar (d) .....	2.139,9	140,5	2.280,4
Total cultivos arbóreos y arbustivos .....	3.958,4	323,3	4.281,7
Total superficie labrada .....	18.961,5	1.776,7	20.738,2
<b>SUPERFICIE PRODUCTIVA NO LABRADA</b>			
Praderas naturales .....	1.300,7	—	1.300,7
Pastos sin arbolado .....	11.982,1	—	11.982,1
Pastos con arbolado .....	6.971,1	—	6.971,1
Arbolado sin pastos .....	4.205,3	—	4.205,3
Espartizal .....	628,9	—	628,9
Total superficie productiva no labrada .....	25.088,1	—	25.088,1
Superficie improductiva .....	4.634,4	—	4.634,4
<b>TOTAL GENERAL</b> .....	<b>48.684,0</b>	<b>1.776,7</b>	<b>50.460,7</b>

- (a) Incluidas 628.000 Ha. en encinar, etc.  
 (b) Incluidas 443.100 Ha. en encinar, etc.  
 (c) Sólo se consigna la superficie en cultivo único.  
 (d) Incluida la superficie de viñedo asociado a olivar.

La superficie que corresponde a la Estadística Forestal es la que sigue:

	Has.
Arbolado con pastos .....	6.971.100
Arbolado sin aprovechamiento pastos .....	4.205.300
Arbolado con siembra y barbecho .....	971.100
Total de Montes altos y medios .....	12.147.500
Pastos con Monte bajo y matorral .....	11.982.100
Espartizales .....	628.900
Praderas naturales .....	1.300.700
Total Forestal .....	26.059.200



Es decir, lo considerado en el cuadro como superficie productiva no labrada más la labrada en terreno de encinar, robledal, alcornocal y acebuchal.

Comprende esta publicación, además de la información relativa a los montes españoles, el resumen de la labor efectuada por el Servicio Forestal del Estado en la campaña 1957-58, el consumo y la producción de semillas, la reseña estadística de algunas industrias forestales y la del comercio exterior de los productos obtenidos de los montes en la campaña 1957-58.

En 1958, las principales producciones forestales y su comparación con las de 1957, fueron:

PRODUCTOS	Unidades	Año 1958	Año 1957	Diferencias
Maderas.....	Miles de m. <sup>3</sup> .....	4.571	4.348	— 223
Leñas.....	Miles de estéreos.....	18.456	19.074	+ 618
Resina.....	Tm.....	42.483	43.229	+ 746
Corcho.....	Tm.....	77.477	58.422	— 19.055
Esparto.....	Tm.....	96.771	94.303	— 2.468
Frutales.....	Miles de Hl.....	15.700	16.000	+ 300

El valor de la producción forestal en pie, en 1958, fué de 6.506 millones de pesetas. La superficie repoblada, también en 1958, ha sido 92.229 hectáreas y la total de la repoblada desde 1940, 1.280.000 Has.

Todos los datos de la Estadística Forestal han sido recogidos por las dependencias de la Administración Forestal del Estado. La Secretaría de la Dirección General de Montes, por medio de la subsección de Estadística, ha depurado estos datos y preparado la introducción, los cuadros estadísticos y los gráficos correspondientes.

EL JEFE DEL SERVICIO DE ESTADISTICA.

## INTRODUCCION

Al presentar, como en años anteriores, una nueva publicación de la ESTADÍSTICA FORESTAL DE ESPAÑA, la iniciamos, según costumbre, con la «Introducción» necesaria para la debida comprensión de sus datos, mediante la adecuada interpretación de los diversos conceptos y materias que aparecen en los distintos estados de la misma.

Esta nueva publicación se considera como correspondiente al «año 1958» para todos los efectos; porque, según se viene diciendo en los últimos años, conviene referir al «año natural» (en este caso 1958), tanto los datos de «montes y sus superficies» y los de las «actividades forestales» (por coincidir el año económico con el natural), como los de «producción de los montes», pues aunque sus aprovechamientos se rigen por planes formulados para «años forestales» (de 1.º de octubre al 30 de septiembre siguiente), su liquidación a los efectos del cálculo de la «renta anual» se asimila al año natural en que acaba el forestal.

El retraso con que sigue apareciendo la *Estadística Forestal* se debe a causas ajenas a nuestra voluntad, pues aparte de la forzosa demora que lleva consigo el plazo concedido a los Servicios Forestales para la remisión de las «fichas» con datos de los años forestal y natural (plazo tres meses posterior), el mayor retraso se ha debido siempre al preciso «ajuste» de las superficies agronómicas y forestales, partiendo de la base de los datos preparados por el Servicio de Estadística del Ministerio de Agricultura, que, para este año de 1958, dio lugar a tener que hacer dos ajustes consecutivos.

Además, el contenido habitual de esta publicación se ha incrementado, el presente año, con nuevos estados de interés: unos, de carácter aclaratorio, como son los referentes al «Ajuste de Superficies» (que explica los cambios respecto al año anterior) y las «Variaciones de los datos de Producción de los Montes» (con datos comparativos de este año forestal y el anterior); y otros estados de carácter complementario, como son los relativos a la «Renta total forestal» (suma de los productos de los montes y de fuera de ellos) y otros datos que finalizan en un resumen del «consumo nacional de productos forestales».

En cuanto al «plan» seguido en la presentación de la *Estadística Forestal* correspondiente al año 1958, es similar al de años anteriores, con las variaciones que lleva consigo la inclusión de los nuevos estados citados; y su contenido, después del Índice, del Prólogo y de esta Introducción, se resume del modo siguiente:

Ante todo, a estos apartados preliminares sigue la acostumbrada «Terminología Forestal», que es un resumen de los principales términos o vocablos de carácter forestal, para los que se da la debida interpretación para la mejor comprensión de esta Estadística.

Siguen después los «estados numéricos», agrupados del modo que vamos a indicar a continuación:

*Estados de Conjunto.*—Son cuatro estados (numerados a la romana, del I al IV) que, en forma muy sintética, dan una idea general del contenido de la *Estadística Forestal*, con cifras para el conjunto de España, tanto por lo que se refiere a la distribución de superficies agronómicas y forestales, como al resumen de la producción de los montes en el año forestal de 1957-58, así como la valoración de la renta (dentro y fuera del monte), referida al final del año 1958.

A continuación se introduce este año el apartado titulado «Ajuste de Superficies», que según dijimos explica los cambios experimentados respecto a los datos del año anterior, tanto del ajuste general de superficies agronómicas y forestales, como la variación de las distintas superficies de montes y especies forestales.

Vienen después los acostumbrados estados numéricos «provinciales», en los que se resumen datos procedentes de todos los Servicios Forestales, totalizándolos por provincias. Este año, cada uno de estos estados va precedido de un «número de orden» que servirá de referencia cuando haya que citarle, y dichos estados se agrupan en los apartados que reseñamos a continuación:

*Montes y Superficies forestales* (estados números 1 al 20), con los datos provinciales que resultaron del último «ajuste» de superficies efectuado para 1958, detallándose en estos estados el «número» de montes o fincas forestales y la distribución de sus superficies según la «propiedad forestal», así como según sus «formas de masa» y las principales «especies» que las pueblan, y también el reparto de superficies arboladas y desarboladas que constituyen el conjunto de nuestros montes.

*Producción de los Montes* (estados números 21 al 59), con datos correspondientes al año forestal de 1957-58, en los que se detalla la cuantía «en especie» de los diversos productos forestales, distribuidos por provincias y según las clases de montes o fincas forestales.

*Valoración de la renta de los Montes* (estados números 50 al 60), con los datos de los valores totales y precios medios resultantes de los productos de los montes, como valor de la renta «en pie» durante el año forestal de 1957-58.

Se continúa con un nuevo apartado, titulado *Variación de los datos de la Producción de los montes*, que comprende tres estados (numerados con V, VI y VII), con la comparación de los datos de producción en especie, sus precios medios y valor total en las diversas clases de montes y sus diferencias en los años forestales de 1956-57 y 1957-58.

Se prosigue con otro nuevo apartado, titulado *Renta forestal total*, que comprende otros tres estados (VIII, IX y X), en el que se resume el valor que alcanzan todos los productos forestales (procedentes o no de los montes) después de su aprovechamiento y antes de su industrialización, y también se dan otros detalles complementarios.

*Actividades forestales más destacadas* (estados números 61 al 70), cuyos cuadros numéricos resumen el incremento de los Montes del Estado, los datos de Montes Ordenados y su rentabilidad, la producción de Semillas forestales, los Viveros y plantas producidas y los resúmenes de la Repoblación forestal hasta 1957 y la del año 1958. Se incluyen también en este apartado los datos de Caza y Pesca fluvial correspondientes al año 1957-58 y, en fin, los datos del todavía subsistente Servicio de la Madera correspondientes al año 1958.

*Los productos forestales en el comercio exterior de España* (estados números 71 al 82), que es un extracto de las partidas de carácter forestal tomadas del «Anuario» publicado por la Dirección General de Aduanas para el año de 1958.

Se termina la presente *Estadística Forestal* con un nuevo apartado, que comprende dos estados (XI y XII), cuyos títulos, que expresan su contenido, son los siguientes: «Convertibilidad de las importaciones, en el año 1958, de Maderas y Pastas de todas clases, en maderas en «rollo y con corteza» (en pie) y «Estimación del «consumo nacional» de maderas durante el año 1958».

---

Esbozado el plan de *Estadística Forestal*, pasaremos a dar, como de costumbre, un extracto comentado de cada uno de los estados o cuadros numéricos que componen los diversos apartados mencionados, haciendo resaltar las cifras totales que mejor dan idea de las distintas materias que se tratan en esta publicación, y, por tanto, volveremos a pasar revista, más detallada esta vez, a cada uno de los citados apartados de la Estadística.

*Estados de «conjunto» del año 1958.*—Según se ha dicho, comprende los cuatro estados siguientes: el primero (I) es la «Distribución general de superficies de España», que consiste en un resumen numérico de las cifras de conjunto que, después del último ajuste del año 1958, nos fueron dados por el Servicio de Estadística del Ministerio de Agricultura, y cuyas cifras totales se reproducen bajo iguales o similares denominaciones con que aparecen en el *Anuario Estadístico de las Producciones Agrícolas*, con ligeras alteraciones en el orden o en la denominación de algunas partidas, lo que se hace para la mejor comprensión del punto de vista forestal. En cuanto a estas cifras de conjunto, hay que destacar las siguientes: un total de 20.738.200 hectáreas de superficies «labradas», existentes dentro de las 50.460.700 hectáreas dadas como extensión total de España (territorio de la Península y de las Islas Baleares y Canarias); y como superficie a la que afecta a la *Estadística Forestal*, la integrada por los Montes y pastos más la de Siembra y barbecho con arbolado forestal, llegándose este año a un total de 26.059.200 hectáreas. En fin, las variaciones habidas con respecto al año anterior serán explicadas en el correspondiente apartado titulado «Ajuste de Superficies», que damos después.

El segundo estado de conjunto (II), titulado «Distribución regional de superficies», es un reparto por «regiones naturales», constituidas por las provincias colindantes más afines en sus características forestales. A estos efectos, se considera España dividida en las regiones siguientes: Galicia (cuatro provincias), Cantabria (cuatro provincias), Alto Ebro (tres), Ebro Medio (cuatro), Nordeste (tres), Duero (nueve), Extremadura (dos), Central (seis), Levante con Baleares (cinco), Andalucía (ocho) y Canarias (dos). Dentro de cada región se consignan para sus diversas provincias los totales en hectáreas de Montes y pastos, con sus porcentajes en relación con el total provincial correspondiente, y al final resulta que el 51,6 por 100 puede considerarse como superficie forestal.

El tercer estado (III) es el denominado «Resumen de conjunto del año 1958», con tres clases de datos: 1.º «Superficies», distribuidas entre

Montes altos, medios y bajos; matorrales y pastos, atochares o espartizales y praderas naturales. Estos datos se dan, por separado, para los montes de Utilidad Pública (con un total de 6.921.829 hectáreas) y los Montes de Régimen Privado (con 19.137.371 hectáreas), lo que da en conjunto 26.059.200 hectáreas para el Total de montes, cantidad inferior en sólo 44.000 hectáreas a la dada el año anterior, y la explicación de estas variaciones va en el mencionado «Ajuste de Superficies». 2.º «Producción» del año forestal 1957-58, con los totales de los principales productos de los montes, dados por separado para los grupos antes citados de montes. 3.º «Valoración» de los productos en pie de los montes, llegándose a unos totales de más de 1.544 millones de pesetas para los Montes de Utilidad Pública, de cerca de 4.962 millones de pesetas para los Montes de Régimen Privado y, por tanto, 6.506 millones de pesetas para el total de la renta en pie de Montes y pastos.

Respecto al cuarto estado de conjunto (IV), titulado «Renta forestal de España», es un resumen para el año 1957-58 de los valores de los productos dentro de los montes (en pie) y fuera de ellos (antes de su industrialización); y al final se da el valor de la renta forestal total, añadiendo a la renta de los montes (que fuera de ellos alcanzó los 9.333 millones de pesetas), el valor de los productos forestales que no proceden de los montes y no son intervenidos por la Administración Forestal (lo que supone unos 1.713 millones), lo que da una suma de unos 11.046 millones de pesetas, como valor de todos los productos forestales antes de su industrialización.

En fin, en el apartado titulado «Variación de los datos de Producción de los montes» se consideran estas variaciones, tanto de las cantidades en especies como de los precios medios y los valores totales de los productos forestales.

*«Ajuste» de Superficies.*—Es un nuevo apartado que se introduce para explicar las variaciones del año 1957 al año 1958, tanto en el ajuste general de superficies agronómicas y forestales, que si no son de importancia en las cifras totales son de alguna consideración en los totales forestales por provincias, aunque para el total forestal de España quede reducida, según se dijo, a una baja de 44.000 hectáreas. También se explican las variaciones de los montes según sea su «propiedad», los cambios en las «formas de masa», las variaciones de «superficies pobladas» de las distintas especies de Coníferas y Frondosas; y, en fin, las variaciones de los totales forestales según el «ajuste» de superficies dado por el Servicio de Estadística del Ministerio de Agricultura.

*Montes y Superficies Forestales.*—Siguiendo las mismas normas de costumbre, se dan a conocer detalladamente los números de montes o fincas forestales, así como sus correspondientes superficies, agrupando todos estos datos, por provincias, en una veintena de estados, que vamos a reseñar a continuación:

El primer estado (núm. 1), titulado «Número de Montes de todas clases», es un resumen de los datos conocidos, por provincias, del número de montes propiamente dichos, así como de las fincas forestales declaradas hasta el final del año 1958. Al final de este estado se llega a los siguientes totales: 845 Montes o fincas de propiedad del Estado, 10.632 Montes de Utilidad Pública de los Pueblos y 30 de Establecimientos Públicos, lo que da un total de 11.507 Montes de «Utilidad Pública», más otros 8.848 Montes de la Libre Disposición de los Pueblos y 3.244.500 Fincas forestales de propiedad particular. Resulta, por tanto, un total

de 3.264.855 Montes o Fincas forestales de todas clases, y si se comparan estos datos con los del año anterior se observa un aumento en todos ellos, salvo la baja de siete en los Montes del Estado, motivada por correcciones debidas a la agrupación o exclusión de ciertos de estos montes.

El segundo estado (núm. 2) se denomina «Distribución general de las Superficies del Total de montes», que se reparten así: 601.356 hectáreas de Montes del Estado, 6.320.473 hectáreas de Montes de Utilidad Pública de Pueblos y Establecimientos, 1.590.681 hectáreas de Montes de Libre Disposición y, además, 17.546.690 hectáreas de Fincas particulares. Por tanto, se reproduce el total general de 26.059.200 hectáreas para el conjunto de la superficie forestal. Y comparando estos datos con los del año anterior se observa que hay aumentos en las superficies totales de los Montes Públicos (tanto del Estado como de los Pueblos y Establecimientos) de todas clases (incluyendo los de Libre Disposición), con la consiguiente disminución superficial en el total de Fincas forestales particulares; y para el Total de montes resultó la mencionada baja de 44.000 hectáreas por el ajuste de superficies.

El tercer estado (núm. 3) es el «Resumen de Montes Arbolados de todas clases», en el que se desglosa, para cada provincia, la superficie total de montes arbolados, distribuyéndola entre montes «maderables» (montes altos y medios); y montes sólo «leñosos» (montes bajos). Al final se llega a estos totales: 12.147.500 hectáreas de montes maderables, más 3.891.000 hectáreas de montes bajos, lo que da un total de 16.038.500 hectáreas de montes arbolados. Estas cifras difieren poco de las dadas el año anterior, salvo algunas correcciones de clasificación y la ligera baja de 2.500 hectáreas al segregar ciertos matorrales clasificados antes indebidamente como montes bajos.

Los siguientes siete estados (núms. 4 al 10), que tienen un mismo formato, dan a conocer la distribución provincial de superficies según las distintas «formas de masa» de los montes arbolados (altos, medios y bajos) y las distintas clases de montes desarbolados (matorrales, espartizales y pastos, etc.), tanto para los Montes del Estado y de los Pueblos, etc., que tienen carácter de «Utilidad Pública» (cuya suma es de 6.921.829 hectáreas), como para los de Libre Disposición, más las Fincas forestales particulares (cuya suma es de 19.137.371 hectáreas), que son de «régimen privado». Por tanto, según se viene repitiendo, se llega a la suma total de 26.059.200 hectáreas para el conjunto de montes de todas clases, cuya superficie se desglosa así: 8.836.200 hectáreas de Monte alto, 3.311.300 hectáreas de Monte medio, 3.891.000 hectáreas de Monte bajo y 10.020.700 hectáreas de matorrales, esparto y praderas naturales, cuyas cifras variaron algo debido al nuevo ajuste de superficies.

*Distribución de superficies según las «especies forestales».*—A los diez primeros estados de montes y superficies, antes reseñados, sigue otro grupo de diez, y se detalla su distribución de este modo:

El primer estado (núm. 11) es un resumen de «Superficies pobladas y totales de los Montes Arbolados de todas clases», en el que, para cada provincia, aparecen los datos de superficies «pobladas» y de las «totales» con arbolado de las diversas clases de montes, según su propiedad; y al final se llega a un «total poblado» de 11.069.224 hectáreas dentro de un «total arbolado» de 16.038.500 hectáreas antes mencionado.

Los siguientes tres estados (núms. 12, 13 y 14) dan a conocer las superficies de los Montes de Utilidad Pública: el primero da las superficies «pobladas» de Coníferas, con un total de 2.107.984 hectáreas; el segundo da las superficies «pobladas» de Frondosas, con un total de hec-



táreas 1.443.028, y el tercero da las superficies Forestales «totales» de los Montes de Utilidad Pública distribuidas entre 3.351.012 hectáreas «pobladas», que sumadas con 1.233.667 hectáreas de «claros», da una extensión de 4.784.679 hectáreas de montes «arbolados»; y si se añaden las 2.237.150 hectáreas de montes desarbolados (matorrales, atochares, pastos, etc.), se reproduce el total de 6.921.829 hectáreas que constituye la extensión de los Montes de Utilidad Pública, en los que va comprendida la superficie de los Montes del Estado y de los Pueblos, etc., que tienen carácter de «Utilidad Pública».

Siguen otros tres estados (núms. 15, 16 y 17), referentes a las superficies de los Montes de «régimen privado»: el primero da la superficie «poblada» de Coníferas, con un total de 2.360.476 hectáreas; el segundo da la superficie «poblada» de Frondosas, con un total de 5.157.736 hectáreas, y el tercero da las superficies forestales «totales» de estos montes de régimen privado, distribuidas entre 7.518.212 hectáreas «pobladas», más 3.735.609 hectáreas de «claros», lo que da una extensión de 11.253.821 hectáreas de montes «arbolados»; y si se añade las 7.883.550 hectáreas de montes desarbolados, se llega al total de 19.137.371 hectáreas de estos montes, en los que van incluidos los Montes de Libre Disposición y las Fincas particulares.

Termina esta serie con otros tres estados (núms. 18, 19 y 20), que dan las superficies del Total de Montes (Públicos y Particulares): el primero da las superficies «pobladas» de Coníferas, con un total de hectáreas 4.468.460; el segundo da las superficies «pobladas» de Frondosas, con un total de 6.600.764 hectáreas; y el tercero da las superficies forestales «totales» del conjunto de montes, distribuidas entre 11.069.224 hectáreas «pobladas», más 4.969.276 hectáreas de «claros», lo que da una extensión total de 16.038.500 hectáreas de montes «arbolados»; y si se añaden las 10.020.700 hectáreas de montes desarbolados (matorrales, espartizales y praderas naturales), vuelve a reproducirse el total general de 26.059.200 hectáreas que, según los datos del ajuste último, pueden considerarse como el conjunto de la superficie forestal de España.

*Distribución de las Coníferas.*—Según los datos de los anteriores estados, puede resumirse la distribución de estas especies del modo siguiente: Pino silvestre = 643.126 hectáreas; P. laricio = 362.596 hectáreas; P. halepensis = 879.170 hectáreas; P. pinaster = 779.203 hectáreas; P. pinea = 271.870 hectáreas; P. insignis, = 112.081 hectáreas; P. montana = 48.021 hectáreas; P. canario = 91.058 hectáreas; otras coníferas (Abetos, Alerces, Cipreses, Enebros, Sabinas y Tejo) = 195.852 hectáreas; Mezclas y «repoblados de coníferas» = 1.165.483 hectáreas. El total de Coníferas = 4.468.460 hectáreas, que se reparten entre 2.107.984 hectáreas en Montes de Utilidad Pública y 2.360.476 hectáreas en Montes de Régimen Privado.

*Distribución de las Frondosas.*—Según los datos de los estados anteriores, puede resumirse la disposición de estas especies del modo siguiente: Encina = 2.084.122 hectáreas; Alcornoque = 358.560 hectáreas; Robles diversos = 1.360.276 hectáreas; Castaño = 141.594 hectáreas; Haya = 389.035 hectáreas; Chopos = 134.182 hectáreas; Eucaliptos = 141.837 hectáreas; otras Frondosas (Fresnos, Aliso, Abedul, Acebuche, Algarrobo, Nogal, etc.) = 101.974 hectáreas; Mezclas y «repoblados» de Frondosas = 1.891.084 hectáreas. El total de las Frondosas = 6.600.764 hectáreas, que se reparten entre 1.443.028 hectáreas en los Montes de Utilidad Pública y 5.157.736 hectáreas en Montes de Régimen Privado.

Hemos de advertir que todos los datos que acabamos de consignar, de distribución de especies entre Coníferas y Frondosas, son la expresión de las superficies «pobladas», por un total, según dijimos, de 11.069.224 hectáreas, las que, unidas a las 4.969.279 hectáreas de «claros», nos reproducen el total general de 16.038.500 hectáreas, correspondiente a la extensión ocupada por los montes «arbolados».

*Distribución de los «montes desarbolados».*—La superficie de estos montes se reparte del modo que se expresa a continuación: Matorral y pastos = 8.099.500 hectáreas; Atochar o espartizal = 628.900 hectáreas; Praderas naturales = 1.291.300 hectáreas. Resulta, por tanto, un total general para los montes «desarbolados» = 10.020.700 hectáreas, según se dijo antes.

En fin, sumando las superficies totales correspondientes a los montes arbolados y desarbolados, vuelve a reproducirse la extensión total forestal = 26.059.200 hectáreas, tantas veces repetida.

*Producción de los Montes en el año 1957-58.*—Este año hemos variado el título de este apartado, ya que en él nos vamos a limitar a considerar la «producción de los montes», es decir, a reseñar los datos de producción en especie, obtenida dentro de los montes propiamente dichos y controlada por la Administración Forestal.

A continuación, con el título de «Valoración de la renta de los montes en el año 1957-58», se constituye un apartado con los estados que de costumbre se destina todos los años a consignar los valores de todos los productos de los montes.

Después va un nuevo apartado titulado «Valor de la renta forestal total», que se obtiene añadiendo a la renta de los montes antes citada el valor de otros productos forestales, que, según dijimos, no proceden de los montes o no están controlados por la Administración.

Los estados numéricos destinados a consignar la «producción en especie» de los montes españoles, durante el año forestal de 1957-58, son los veintinueve estados que reseñamos a continuación:

*Maderas.*—Los datos referentes a los aprovechamientos maderables de nuestros montes se resumen en los doce estados siguientes:

El primer estado (núm. 21) es un resumen, por provincias, de la distribución de las cortas de maderas en los Montes del Estado, que durante este año fueron: 107.841 m.<sup>3</sup> de Coníferas (Pinos casi todo y algo de Abeto), más 90.494 m.<sup>3</sup> de Frondosas (Eucaliptos, Hayas, Chopos, Robles, Encina y Nogal), lo que da un total de 198.335 m.<sup>3</sup> de maderas cortadas en el conjunto de estos montes. De este total, 22.740 m.<sup>3</sup> son de los montes de Balsaín (Segovia), a cargo del Patrimonio Nacional (antiguo Real Patrimonio) y el resto de 175.595 m.<sup>3</sup> proceden de los montes que dependen del Patrimonio Forestal del Estado.

El segundo estado (núm. 22) es un resumen de las cortas de maderas en el «conjunto» de los Montes de Utilidad Pública (incluidos los del Estado, Pueblos, etc.), también por provincias, distribuyendo estas cortas entre: «ordinarias» (previstas en los «planes» de aprovechamientos), con 1.162.426 m.<sup>3</sup>; y «extraordinarias» (motivadas por incendios, temporales u otras causas imprevistas), con 205.039 m.<sup>3</sup> Resulta, por tanto, un total de 1.367.465 m.<sup>3</sup> de maderas cortadas en toda clase de Montes de Utilidad Pública.

Los siguientes tres estados (núms. 23, 24 y 25) detallan la distribución provincial de las «cortas de Coníferas» en toda clase de montes, con-

unos totales de: 1.012.755 m.<sup>3</sup> en Montes de Utilidad Pública; 1.941.162 m.<sup>3</sup> en Montes de Régimen Privado; y, por tanto, 2.953 917 m.<sup>3</sup> de Coníferas cortados en el Total de montes, cuyo volumen se desglosa del modo siguiente: 2.912.229 m.<sup>3</sup> de Pinos (P. pinaster, P. silvestre, P. carrasco, P. insignis, P. laricio, P. piñonero, P. montana y P. canario, por orden de importancia); y 41.688 m.<sup>3</sup> de Otras Coníferas (Abetos, Alerces, Sabinas, Tejo y Enebro).

Siguen otros tres estados (núms. 26, 27 y 28) que detallan la distribución provincial de las «cortas de Cupulíferas» en toda clase de montes, con unos totales de: 214.831 m.<sup>3</sup> en Montes de Utilidad Pública; 424.775 m.<sup>3</sup> en Montes de Régimen Privado; y, por tanto, 630.606 m.<sup>3</sup> de Cupulíferas cortados en el Total de montes, cuyo volumen se desglosa así: 225.922 m.<sup>3</sup> de Robles (R. común, Rebollo, R. albar, Quejigo, etc.), 214.405 m.<sup>3</sup> de Haya, 184.882 m.<sup>3</sup> de Castaño, 14.367 m.<sup>3</sup> de Encina y 30 m.<sup>3</sup> de Alcornoque.

Vienen luego otros tres estados (núms. 29, 30 y 31), relativos a las cortas provinciales de «especies varias», con unos volúmenes totales de: 139.879 m.<sup>3</sup> en Monte de Utilidad Pública; 614.967 m.<sup>3</sup> en Montes de Régimen Privado; y, por tanto, 754.846 m.<sup>3</sup> de frondosas varias en el Total de montes, cuyo volumen se desglosa así: 386.183 m.<sup>3</sup> de Eucaliptos, 213.610 m.<sup>3</sup> de Chopos, 17.238 m.<sup>3</sup> de Olmos, 15.351 m.<sup>3</sup> de Abedul, 13.136 m.<sup>3</sup> de Aliso, 4.781 m.<sup>3</sup> de Nugal, 2.942 m.<sup>3</sup> de Fresnos y 83.705 m.<sup>3</sup> de Otras varias (indeterminadas).

Se termina esta serie con otro estado (núm. 32), titulado «Distribución de cortas en montes de todas clases», que es un resumen, detallado por provincias y clases de montes, en el que se consignan los volúmenes (en metros cúbicos) de las maderas aprovechadas, el número de «pies» (árboles cortados) y el volumen medio por árbol cortado. Como cifras finales resultaron las siguientes: en Montes de Utilidad Pública, un volumen de 1.367.465 m.<sup>3</sup> para 4.712.971 árboles cortados, con un volumen medio de 0,290 m.<sup>3</sup>; en Montes de Régimen Privado, 2.980.904 m.<sup>3</sup> para 17.229.642 pies cortados y un promedio de 0,173 m.<sup>3</sup> por pie; y, por tanto, para el Total de montes 4.348.369 m.<sup>3</sup> para 21.942.613 árboles cortados, con un promedio de 0,198 m.<sup>3</sup> como volumen medio del árbol cortado.

Si comparamos las últimas cifras citadas con las similares del año anterior, resulta que durante el año 1957-58 se cortó un mayor volumen de maderas en Montes de Utilidad Pública y menor volumen en los Montes de Régimen Privado, con disminución también en el volumen de conjunto; pero como el número de pies cortados fue menor en toda clase de montes, resultaron mayores todos los volúmenes medios correspondientes.

En fin, hemos de advertir que todos los volúmenes de madera que se consignan en estos estados son siempre volúmenes «en pie» y «con corteza», que es como lo dan nuestros Servicios Forestales.

**Leñas.**—Los datos relativos a los aprovechamientos leñosos se resumen en seis estados, reseñados a continuación:

El primer estado (núm. 33) es un resumen provincial de los aprovechamientos de productos leñosos en los Montes del Estado, que este año fueron: 52.921 estéreos de Coníferas (leña de Pino en casi su totalidad), 24.274 estéreos de «Quercus» (leñas de Encina y Roble), 38.844 estéreos de Otras Frondosas y 23.400 estéreos de Matorral, lo que da un volumen total de 139.439 estéreos para el conjunto de estos montes. Este total se desglosa entre 10.707 estéreos de los montes de El Pardo y Balsaín, a cargo del Patrimonio Nacional, y 128.732 estéreos procedentes de los montes que dependen del Patrimonio Forestal del Estado.

El segundo estado (núm. 34) es el resumen de las cortas de leñas en el «conjunto» de Montes de Utilidad Pública (incluidos los del Estado, Pueblos, etc.), distribuidas estas cortas entre: «ordinarias», con 2.416.360 estéreos, y «extraordinarias», con 152.238 estéreos, y, por tanto, un total de 2.568.598 estéreos de leñas cortadas en los Montes de Utilidad Pública.

Siguen tres estados (núms. 35, 36 y 37) para dar a conocer la distribución de leñas por «especies», repartidos de este modo: uno, dedicado a las especies de leñas en los Montes de Utilidad Pública, con un total de 2.568.598 estéreos antes citados; y otro, destinado a las especies de los Montes de Régimen Privado, con un total de 16.505.167 estéreos; y el otro, para el Total de montes, con 19.073.765 estéreos, cuyo volumen se desglosa como sigue: 2.963.555 estéreos de Pino y otras Coníferas; 2.585.622 estéreos de Encina; 1.188.058 estéreos de Roble; 643.980 estéreos de Alcornoque; 377.468 estéreos de Haya; 186.618 estéreos de Castaño; 92.259 estéreos de Chopos; 302.937 estéreos de Otras Frondosas, y 10.733.264 estéreos de Matorral de muy variadas especies.

Se termina esta serie con otro estado (núm. 38), que es el «Resumen general según las clases de leñas», en que se dan, para cada provincia y clases de montes, los volúmenes de estos aprovechamientos leñosos, según las dos formas fundamentales de masa (Monte alto y monte bajo); y aparte, las leñas de matorral. Al final se llega a los totales siguientes: «Leñas de monte alto», con 6.159.385 estéreos; «Leñas de monte bajo», con 2.181.116 estéreos, y «Leñas de matorral», con 10.733.264 estéreos. Por tanto, se reproduce el total general de 19.073.765 estéreos de leñas cortadas en el conjunto de montes de todas clases.

Si se comparan las últimas cifras mencionadas con las similares del año anterior, se observan aumentos en todos los totales de leñas, tanto de monte alto como de bajo y matorral, y, por tanto, en el total general de leñas.

Hemos de advertir que en todos los volúmenes de leñas hemos tomado como unidad el «estéreo» (metro cúbico aparente de las leñas apiladas), reduciendo a estéreos las evaluadas en metros cúbicos y los datos de leñas carbonizadas.

**Pastos.**—Los datos referentes a estos aprovechamientos van resumidos en los tres estados que reseñamos a continuación:

El primer estado (núm. 39) se refiere a los pastos aprovechados en los Montes del Estado, en el que consignan, para cada provincia, la superficie «pastada», que este año fue de 168.497 hectáreas en el conjunto de estos montes, con 158.548 cabezas en total (entre lanares, cabrías, vacunas, mayores, de cerda y otras). De estas cifras globales corresponden 11.433 hectáreas con 19.425 cabezas a los montes a cargo del antiguo Real Patrimonio, y el resto, de 157.064 hectáreas con 139.123 cabezas, son de los montes que dependen del Patrimonio Forestal del Estado.

El segundo estado (núm. 40) es un resumen de «Superficies de pastos, en montes de todas clases», en el cual se dan a conocer, para cada provincia, la superficie «pastada», tanto en los Montes de Utilidad Pública como en los Montes de Régimen Privado, y su suma será el total pastado en la provincia; y si se añade el total «vedado» (o no aprovechado), se tendrá el total general de pastos. Las cifras finales, para este año, fueron: 4.637.617 hectáreas pastadas en Montes de Utilidad Pública más 13.552.988 hectáreas pastadas en los Montes de Régimen Privado, y, por tanto, 18.190.600 hectáreas pastadas en total, más las 2.063.600 hectáreas ve-

dadas (sin aprovechar), dan un total general de 20.253.900 hectáreas. Si se comparan estas cifras con las similares del año anterior, se observa una ligera disminución en lo pasado en los Montes de Utilidad Pública, sobradamente compensada por lo pasado en los Montes de Régimen Privado; y, por tanto, con aumento en la superficie pastada en total durante este año.

El tercer estado (núm. 41) es un resumen provincial del número y clases de «cabezas» que pastaron en los Montes de Utilidad Pública, cuyas cifras finales son: 4.747.909 cabezas lanares, 427.901 cabrias, 82.159 de cerda, 584.926 vacunas, 180.330 mayores de labor y 20.888 de otras; y, por tanto, un total de 6.044.117 cabezas entraron a pastar en el conjunto de estos Montes de Utilidad Pública (del Estado, de los Pueblos, etc.); y, para cada provincia, se dan también, además del número total de cabezas, su reducción a «lanares» (mediante las adecuadas equivalencias entre estas reses y las demás), lo que se hace para la comparación mutua entre los pastos de las diversas provincias.

Al final del anterior estado se consignan los datos «aproximados» para el Total de Montes (Públicos y Particulares), con los totales siguientes: 17.500.000 cabezas lanares, 3.500.000 cabrias, 2.000.000 de cerda, 2.500.000 vacunas, 1.750.000 mayores y 1.500.000 de otras; y, por tanto, un total de 28.750.000 cabezas que se calcula pastaron en toda clase de montes, con una equivalencia a 69.250.000 «lanares».

Si se comparan estas cifras con las similares del año anterior, se observa que: para los Montes de Utilidad Pública aumentaron las reses lanares, vacunas y mayores, disminuyendo las demás especies y aumentando algo el total de cabezas que pastaron en estos montes, y para el Total de montes hubo una cierta disminución en el total de cabezas.

En fin, recordaremos que no se puede dar por separado el número de cabezas correspondientes a los Montes de Régimen Privado, pues muchas reses y rebaños enteros pastan en distintos montes, según las diversas épocas o temporadas de un mismo año.

*Resina, Corcho y Esparto.*—Los datos relativos a estos productos secundarios de los montes se reparten en los seis estados siguientes:

El primer estado (núm. 42) es el resumen para Montes del Estado de estos productos, con unas cifras finales de: 213.600 kilogramos de resina (procedente de 104.220 pinos), 37 Qm. de corcho y 20.133 Qm. de esparto.

Siguen dos estados (núms. 43 y 44) que se refieren al «conjunto» de Montes de Utilidad Pública, con datos por provincias referentes a: «Resinas», con un total de 28.416.113 kilogramos de miera, procedentes de los 9.995.772 pinos resinados, con un promedio de 2,843 kilogramos por pino; y «Corcho», con un total de 46.105 Qm., que proceden de 252.385 alcornoques descorchados, lo que da un promedio de 18,268 kilogramos por pie descorchado.

Los tres últimos estados (núms. 45, 46 y 47) de esta serie dan a conocer para el Total de Montes (Públicos y Particulares) la cuantía en especie de los aprovechamientos, para cada provincia, de estos tres productos secundarios, cuyas cifras finales de este año fueron: 43.228.813 kilogramos de resina, 584.216 Qm. de corcho y 943.032 Qm. de esparto.

Si se comparan estas últimas cifras con las similares del año anterior, se observa que, para el Total de montes, hubo un aumento apreciable en la resina obtenida, una baja importante en el corcho extraído y una ligera baja en el esparto arrancado este año.

*Productos varios.*—Se finaliza el conjunto de estados dedicados a re-

señar la producción «en especie» de nuestros montes con los dos estados siguientes:

El primer estado (núm. 48) es un resumen de los datos de productos varios de los Montes de Utilidad Pública, en el que se detallan, por provincias, las cuantías de los aprovechamientos que siguen: Arena, piedra y tierra, con 634.024 m.<sup>3</sup>; Apicultura, con 19.010 colmenas; Cultivos, con 121.091 hectáreas roturadas; Plantas aromáticas, con 150.888 Qm.; Plantas varias, con 6.654 Qm., y los Frutos forestales, con un total de 188.081 Hl. (entre Piña de pino piñonero, Bellotas diversas, Castaña y Otros). No se consignan las cantidades en especie de Otros productos (no mencionados, porque siendo demasiado heterogéneos nos bastará con consignar, más adelante, su valor correspondiente).

El segundo estado (núm. 49) es un resumen de datos aproximados de los susodichos productos varios del Total Montes (Públicos y Particulares), también por provincias, cuyas cifras finales de este año fueron: 2.135.000 m.<sup>3</sup> de arena, piedra y tierra; 181.000 colmenas; 362.000 hectáreas roturadas; 855.000 Qm. de plantas (aromáticas y varias), y 16.000.000 Hl. de frutos forestales (incluida la «montanera» como más importante).

Si se comparan estos datos con los similares del año anterior, se observa que hay aumentos en todos los productos citados, con la única excepción de las colmenas.

*VALORACION DE LA RENTA DE LOS MONTES EN EL AÑO 1957-58.*—Siguiendo las normas de costumbre, daremos los valores, «en pie», de todos los productos forestales procedentes de toda clase de montes; y el conjunto de estos datos se resumen en los once estados siguientes:

*Valor de la producción de los Montes del Estado.*—Este primer estado (núm. 50) es un resumen, por provincias, de los valores de los productos de estos montes en el año forestal 1957-58; y sus cifras finales son éstas: 120.368.563 pesetas de maderas, 5.009.075 pesetas de leñas, 4.442.841 pesetas de pastos, 680.000 pesetas de resina, 11.194 pesetas de corcho, más 1.544.059 pesetas de esparto y 9.379.063 pesetas de varios (incluyendo las ocupaciones de terreno). Resulta, por tanto, un total de 141.434.975 pesetas para la renta total de los Montes del Estado, que se distribuye entre 23.113.450 pesetas de los Montes del Patrimonio Nacional (antiguo Real Patrimonio) y 118.321.345 pesetas de los montes que están a cargo del Patrimonio Forestal del Estado.

*Resumen de valoración para los Montes de Utilidad Pública.*—Este segundo estado (núm. 51) es otro resumen similar al anterior, que comprende los valores, por provincias, de todos los productos forestales en el año 1957-58, para el «conjunto» de Montes de Utilidad Pública (incluidos los del Estado y Pueblos, etc.), llegándose a una renta de pesetas 1.544.512.972 pesetas para el total de estos montes, que resulta ser mayor que la renta del año anterior, pues en estos Montes de Utilidad Pública hubo aumentos en todos los valores de sus productos, excepto en pastos y esparto.

*Valoración de las «maderas».*—Siguiendo las normas de años anteriores, en este estado (núm. 52) se resumen los datos provinciales que siguen: volúmenes de madera en m.<sup>3</sup>, precios medios unitarios y valores totales resultantes de estos aprovechamientos, tanto en los Montes de Utilidad Pública (Estado, Pueblos, etc.) como en los de propiedad parti-



cular (Libre Disposición y Fincas de Particulares); y, en consecuencia, los del Total de montes. Las cifras finales de la producción de maderas, durante el año 1957-58, fueron: 1.367.465 m.<sup>3</sup> a un precio medio de pesetas 756,25, resultante del valor total que fue de más de 1.034 millones de pesetas para los Montes de Utilidad Pública; 2.980.904 m.<sup>3</sup> a un precio de 736,13 pesetas, resultante del valor total de más de 2.194 millones de pesetas, para los Montes de Propiedad Particular; y, por tanto, un valor total de más de 3.228 millones de pesetas, para los 4.348.369 m.<sup>3</sup> del total de maderas cortadas en los montes, dando un precio medio de 742,45 pesetas para el m.<sup>3</sup> cortado. Si se comparan estos datos con los similares del año anterior se observa que aumentaron las cortas de maderas en los Montes de Utilidad Pública y disminuyeron en los demás montes; pero, sin embargo, subieron los precios medios y valores totales resultantes para el conjunto de la madera de toda clase de montes.

*Valoración de las «leñas».*—Procediendo de análogo modo, se resume en otro estado (núm. 53) los datos provinciales siguientes: volúmenes de leñas en estéreos, precios medios unitarios y valores totales de estos aprovechamientos, tanto en los Montes de Utilidad Pública como en los de propiedad particular, y, por tanto, para el Total de montes. Las cifras finales de la producción de leñas, durante el año 1957-58, fueron: 2.568.598 estéreos a un precio medio de 29,22 pesetas resultante del valor total de más de 75 millones de pesetas para los Montes de Utilidad Pública; más 16.505.167 estéreos a un precio de 20,44 pesetas, resultante del valor total de más de 337 millones de pesetas para los demás montes; y, por tanto, un valor total de más de 412 millones de pesetas para los 19.073.765 estéreos de leñas cortados en total, resultando un precio medio de 21,62 pesetas para el estéreo de leñas del conjunto de montes. Si se comparan estas cifras con las similares del año anterior, se observan aumentos en las cortas de leñas de toda clase de montes; y como los precios unitarios se mantuvieron casi iguales en los Montes de Utilidad Pública y subieron en los demás montes, resultó un mayor valor total para el conjunto de leñas.

*Valoración de los «pastos».*—Se resume en un estado (núm. 54), en el que se consignan, por provincias, los datos siguientes: superficie «pastada», precios unitarios y valores totales resultantes de estos aprovechamientos para toda clase de montes. Hemos de advertir que se han revalorizado los precios medios, dando un valor más aproximado a la realidad o sea el que debían tener los aprovechamientos gratuitos y semigratuitos de ciertos montes. Las cifras finales de los pastos aprovechados, durante el año 1957-58, fueron: 4.637.617 hectáreas a un precio medio de 50 pesetas, para un valor total de cerca de 232 millones de pesetas, para los Montes de Utilidad Pública; 13.552.983 hectáreas a un precio de 76 pesetas por un valor total de más de 1.049 millones de pesetas en los Montes de Propiedad Particular; y, por tanto, un valor total de más de 1.281 millones de pesetas, para las 18.190.600 hectáreas que se pastaron en el Total de montes, lo que da un precio medio de 70,42 pesetas por hectárea pastada. Si se comparan estas cifras con las similares del año anterior, se observan escasas diferencias en los datos provinciales, resultando ligeros aumentos en la superficie pastada, su valor total y el precio medio por hectárea.

*Valoración de la «resina».*—En el estado (núm. 55) se resume esta valoración, similar a las anteriores, y se consignan los datos provincia-

les, cuyos totales son: en los Montes de Utilidad Pública, un valor total de cerca de 115 millones de pesetas para 28.416.113 kilogramos de miera, con un precio medio de 4,04 pesetas por kilogramo; en los Montes de Propiedad Particular, más de 67 millones de pesetas, para 14.812.700 kilogramos de miera y un precio medio de 4,54 pesetas; y, por tanto, en el Total de Montes, más de 182 millones de pesetas, para un total de 43.228.813 kilogramos de miera, resultando un precio medio de 4,21 pesetas por kilogramo. Si se comparan estas cifras con las similares del año anterior, se observan aumentos en los totales de miera extraída, así como en los precios unitarios y valores totales resultantes.

*Valoración del «corcho».*—Otro estado (núm. 56), similar al anterior, resume los datos provinciales, cuyas cifras finales fueron: en los Montes de Utilidad Pública un valor de más de 10 millones de pesetas para 46.105 Qm. de corcho, resultando un precio medio de 227,45 pesetas por Qm.; en los demás montes, 155 millones de pesetas para 538.111 Qm. de corcho y un precio de 288,05 pesetas por Qm.; y, por tanto, en el Total de montes, más de 165 millones de pesetas para 584.216 Qm. de corcho, resultando un precio medio de 283,25 pesetas por Qm. de corcho extraído. Comparando estas cifras con las similares del año anterior, se observa que los ligeros aumentos habidos en los Montes de Utilidad Pública quedan sobrepasados por las bajas en los demás montes; y también resultó en baja el total de corcho aprovechado y su valor, apesar de una ligera alza en el precio medio.

*Valoración del «esparto».*—El estado (núm. 57) a éllo dedicado es análogo a los anteriores, con datos provinciales, cuyas cifras finales fueron: en Montes de Utilidad Pública, un valor total de cerca de 31 millones de pesetas para 464.113 Qm. de esparto, con un precio medio de 66,70 pesetas el Qm.; en los demás montes, 42 millones de pesetas para 478.919 Qm. de esparto, con un precio de 87,89 pesetas; y, por tanto, en el Total de montes, más de 73 millones de pesetas para 943.032 Qm. arrancados de esparto, con un precio medio de 77,45 pesetas por Qm. Comparando estos datos con los similares del año anterior, se observan bajas en los Montes de Utilidad Pública y aumentos en los otros montes; pero, en definitiva, hubo baja en la cuantía total del esparto, en su precio medio y en su valor total.

En fin, debemos advertir que no hemos dado cifras expresivas de las «diferencias» de cantidades en especie, precios y valores de todos los productos antes mencionados, por detallarse estas diferencias en los estados que constituyen un nuevo apartado de la Estadística Forestal, que se incluye en la misma a continuación de la presente Valoración de la «renta» de los Montes.

*Valoración de los «productos varios».*—Como en años anteriores, se resume esta valoración, con datos provinciales, en los dos estados que reseñamos a continuación:

El primer estado (núm. 58) está dedicado a dar a conocer el valor de los productos varios en los Montes de Utilidad Pública; y como cifras finales se llegó a estas: Arena, piedra y tierra, con 2.788.013 pesetas; Apicultura, con 148.257 pesetas; Cultivos con 12.706.462 pesetas; Plantas aromáticas, con 3.524.224 pesetas; Plantas diversas, con 120.371 pesetas; Frutos forestales, con un valor total de 11.389.632 pesetas; y otros productos y ocupaciones de terreno en los montes, por valor de 16.553.375



pesetas. Resulta, por tanto, un valor de 47.230.334 pesetas para el total de productos varios en los Montes de Utilidad Pública, lo que es algo mayor que el total correspondiente al año anterior.

El segundo estado (núm. 59), destinado a la valoración aproximada de los productos varios del Total de Montes (Públicos y Particulares), da como cifras finales los valores siguientes: 10.675.000 pesetas para arena, piedra y tierra; 1.448.000 pesetas para colmenas; 39.820.000 pesetas para las roturaciones; 1.056.000.000 pesetas para los Frutos forestales; 21.375.000 pesetas para el conjunto de plantas aromáticas y varias; más 34.455.000 pesetas de otros productos y ocupaciones de terreno. Resulta, por tanto, un total de 1.163.773.000 pesetas para el valor conocido de los productos varios (incluida la «montanera» con los frutos) de toda clase de montes; cuyo total es algo mayor que el del año anterior.

*Resumen general de valoración de la «renta» de los Montes en el año 1957-58.*—Se termina esta serie de estados, dedicados a valoración con otro estado (núm. 60), que es un resumen de datos por provincias, en el que se consignan, por separado, los valores alcanzados por los llamados «productos primordiales» (madera, leñas, pastos, resina, corcho y esparto) y los «varios» (todos los demás productos forestales, tanto para el conjunto de los Montes de Utilidad Pública, Estado, Pueblos, etcétera.), como para el Total de Montes (Públicos y particulares); y como cifras finales del año 1957-58, damos las siguientes: más de 1.544 millones de pesetas como renta total de los Montes de Utilidad Pública; y más de 6.506 millones de pesetas para la renta del Total de Montes, con aumentos en ambos valores respecto a los del año anterior.

En fin, advertiremos que todas las cifras consignadas anteriormente representan los valores «en pie» de los productos forestales, antes de las operaciones que lleva consigo su aprovechamiento y transporte fuera del monte; puesto que, según pudo verse en el último de los «estados de conjunto», que van al principio de la estadística, los valores en pie experimentan notable incremento después, antes de su industrialización. Así, para este año de 1958, se pasó del total de los 6.506 millones de pesetas en pie a otro total de 9.333 millones de pesetas, como valor fuera de los montes y antes de industrializarse; y si se añaden otros productos forestales no procedentes de los montes y no intervenidos por la Administración Forestal, se llega al total de 11.046 millones de pesetas como valor de la renta forestal total.

*VARIACION DE LA PRODUCCION DE LOS MONTES.*—Según dijimos anteriormente, este año se han preparado tres nuevos estados con datos comparativos de los años 1956-57 y 1957-58, que permiten observar simultáneamente la variación de los datos de producción, en especie y en dinero y sus diferencias.

El primer estado (V) corresponde a los Montes de Utilidad Pública y a las variaciones de los productos en especie, de sus precios medios y de los valores totales de dichos productos que, en conjunto, al pasar de un año a otro experimenta un aumento de más de 259 millones de pesetas.

El segundo estado (VI) corresponde a los Montes de Régimen Privado y es similar al anterior, dando para el total de sus productos un aumento de cerca de 328 millones de pesetas.

El tercer estado (VII) corresponde al Total de montes, siendo también similar a los dos anteriores y dando, para el total de sus productos, un aumento de cerca de 587 millones de pesetas.

Del examen detenido de este último estado resulta que en la «producción en especie» hubo aumentos en las leñas, resinas y frutos y pastos y baja en los demás productos; en los «precios medios» hubo aumentos en todos los productos, salvo en esparto y frutos; y en los «valores totales», aumentaron los de maderas, leñas, pastos, resina y frutos, disminuyendo los de corcho, esparto y varios.

*VALOR DE LA RENTA FORESTAL TOTAL.*—Es también otro nuevo apartado de la Estadística, compuesto de los tres estados siguientes:

El primer estado (VIII) se titula «Resumen definitivo de la renta forestal correspondiente al año 1957-58» y da, para el conjunto de los productos forestales (tanto de los montes, como de fuera de ellos y otros no controlados por la Administración Forestal), su producción en miles de unidades (con la expresión de éstas), el precio en pesetas por unidad y los valores (en «millones» de pesetas) que alcanzan fuera ya de monte, resultando el mencionado total de 11.046 millones de pesetas.

El segundo estado (IX) lleva por encabezamiento: «El sector forestal suministra...» y contiene los datos de cantidades en especie, precios unitarios y sus importes en millones de pesetas de los productos forestales que se destinan a: la Agricultura (por valor de 85 millones), la Ganadería (por valor de 1.524 millones) y al propio Sector Forestal (por valor de cinco millones); y, por tanto, 1.610 millones de pesetas como valor total de estos productos.

El tercer estado (X), último de esta serie, lleva por encabezamiento «El sector forestal utiliza y adquiere...», conteniendo datos de lo que: «Utiliza» en jornadas de yuntas y lo que éstas consumen, por un importe de 262,5 millones de pesetas; y «Adquiere» en centros no agrarios, por valor de 98 millones de pesetas. Resulta, por tanto, que el Sector Forestal consume por valor de 360,5 millones de pesetas.

*«ACTIVIDADES» DE LOS SERVICIOS FORESTALES.*—Como en anteriores publicaciones, damos una idea de las actividades más destacadas, por parte de los diversos Servicios Forestales, tanto de los que dependen de la antigua Dirección General de Montes, como son los Distritos Forestales (a los que se pueden asimilar los Servicios Forestales de las Diputaciones Forales de Álava y Navarra), dependientes de la actual Subdirección de Montes y Política Forestal, como los que dependen del Patrimonio Forestal del Estado (Brigadas, Divisiones Hidrológico-forestales y otros servicios de Diputaciones, etc.); y también el Servicio Forestal del actual Patrimonio Nacional (antiguo Real Patrimonio).

Siguiendo las mismas normas de años anteriores, damos los resúmenes correspondientes al año natural o económico de 1958, según se indica a continuación: empezaremos por el «incremento» de los Montes del Estado; desde 1940 hasta 1958; continuaremos con los datos de Montes Ordenados de Utilidad Pública y su productividad en 1958; siguen los datos de producción de Semillas forestales para dicho año de 1958 y resumen de los años anteriores; después los datos de los Viveros forestales de todas clases; y, en fin, los resúmenes de repoblaciones, de los cuales uno (nuevo este año) se dedica a consignar las superficies de «repoblado nuevo» obtenido durante el periodo de 1940 a 1957 por todos los Servicios (Distritos Forestales, Brigadas del P. F. E., Divisiones Hidrológicas, Diputaciones y Confederaciones Hidrográficas); y el otro estado contiene los datos resumidos de lo repoblado por el P. F. E. y otros Servicios Forestales, así como lo repoblado por los particulares, hasta fin del año 1958.

Se continúa esta serie de estados dedicados a las actividades más destacadas, con los datos del Servicio Nacional de Caza y Pesca fluvial, que para el presente año, además de los acostumbrados resúmenes de las «licencias expedidas» durante el año 1958, se completan con unas «notas» de productividad por especies de Caza y Pesca.

Se termina esta serie de estados, sobre actividades, con los datos facilitados por el Servicio de la Madera, consistentes en: el resumen de «industrias de la madera», según las clases de los certificados expedidos hasta final de 1958; y la relación de «maderas en rollo» procedentes de la Guinea española y que salieron de ella durante los últimos años.

En fin, esta serie de diez estados será reseñada, con más detalle, del modo que se expresa a continuación:

*Montes del Estado: su aumento desde 1940.*—En este primer estado (núm. 61) se resumen los datos del Patrimonio Forestal del Estado, que hacen ver el incremento en el número de montes y su superficie en hectáreas, por provincias, experimentado desde el año 1940 al final de 1958.

En resumen, los Montes del Estado a cargo del P. F. E. variaron así:

En el año 1940 había 532 montes con 324.278 hectáreas; después hubo un aumento de 307 montes con 249.020 hectáreas; y, por tanto, al final de 1958, resultó un total de 839 montes con 573.328 hectáreas.

Además, existen otros seis Montes del Estado a cargo del Patrimonio Nacional, con una superficie de 28.028 hectáreas.

Por tanto, el conjunto de los Montes del Estado, a fin de 1958, ascendía a 845 montes con 601.356 hectáreas.

*Montes Ordenados de Utilidad Pública: su producción anual.*—Resumimos, como de costumbre, en un solo estado (núm. 62) los datos de Montes Ordenados existentes entre todos los de «Utilidad Pública»; es decir, aquellos montes sujetos a «planes desocráticos», con miras a obtener la mayor renta posible compatible con su conservación.

En este resumen se comprenden todos los Montes Ordenados de Utilidad Pública, tanto a cargo del Patrimonio Forestal del Estado, como de los Distritos Forestales y otros Servicios; y, por provincias, se consignan los datos siguientes: Número de Ordenaciones (aprobadas y provisionales) con la expresión del número total de Montes Ordenados y su correspondiente superficie forestal; seguido de los datos de producciones «en especie» (maderas, leñas, pastos, etc.); y, en fin, el valor de la «renta anual» en dinero, correspondiente al año 1957-58.

Las cifras finales de este resumen fueron las siguientes: 606 Ordenaciones aprobadas, más 301 provisionales, que dan un total de 907 Montes Ordenados, con una superficie de 1.068.124 hectáreas; las cuales produjeron, en este año forestal, 668.726 m.<sup>3</sup> de madera, 559.910 estéreos de leña, 800.334 hectáreas de pastos, 19.969.325 kilogramos de resina, 41.153 Qm. de corcho y 31.837 Qm. de esparto, aparte de otros productos varios; y con un valor total de más de 660 millones de pesetas, que es la renta anual de estos Montes Ordenados durante el año 1957-58.

Si se comparan estos datos con los similares del año anterior, se observan aumentos en todos ellos y un alza de 125 millones en total.

*Producción de Semillas forestales.*—Según costumbre, los datos del Servicio de Semillas se resumen en un estado (núm. 63), que nos da: la producción del año 1958, distribuida entre 658.958 kilogramos de coníferas, más 15.327 kilogramos de frondosas, 13.720 kilogramos de pratenas y 2.777 kilogramos de varias; y, por tanto, un total de 690.282 kilogramos para el conjunto de Semillas forestales de todas clases.

A continuación se da un resumen de la producción de semillas en años sucesivos, desde 1941 a 1958, cuyas cifras finales son: 8.396.020 kilogramos de semillas de Coníferas; 297.173 kilogramos de semillas de Frondosas y de otras (incluyendo aquí las pratenas y las varias); y su suma, que es de 8.693.193 kilogramos para el conjunto de semillas controladas por este Servicio durante los últimos dieciocho años.

*Viveros: producción de plantas.*—Según dijimos, se resumen en un estado (núm. 64), compuesto por partida doble, los datos provinciales de toda clase de Viveros dependientes de la Dirección General de Montes.

La primera parte (I) de este estado contiene los datos de los viveros a cargo de los Distritos Forestales, que se resumen de este modo: Cincuenta viveros centrales con más de 36.276 «áreas» útiles y más de 37 millones de plantas producidas (33 millones de Coníferas y cerca de cuatro millones de Frondosas).

La segunda parte (II) de dicho estado contiene los datos de los viveros a cargo del Patrimonio Forestal del Estado, que se resumen así:

Seiscientos dieciocho viveros con cerca de 56.603 áreas útiles y más de 898 millones de plantas producidas (865 millones de Coníferas y 33 millones de Frondosas).

En conjunto, en el año 1958 existían: 668 viveros a cargo de la Dirección General de Montes, con 92.873 áreas útiles y 935 millones de plantas producidas (distribuidas entre 898 millones de Coníferas y 37 de Frondosas).

En fin, aparte existían otros 12 viveros de «plantas pratenas», con 96.328 áreas útiles, destinadas a la regeneración de pastizales; y distribuidas en las provincias de Madrid, Granada, Badajoz, Burgos, Jaén, Huelva, Sevilla y Toledo.

*Resumen general de «replantaciones» desde 1940 hasta 1957.*—En un estado (núm. 65), nuevo este año, se resume la labor de repoblación de los Servicios Forestales, durante este período de tiempo. Las cifras finales fueron éstas: 184.292 hectáreas repobladas por los Distritos Forestales, más 532.806 hectáreas por la Brigada del P. F. E., 193.193 hectáreas por las Divisiones Hidrológico-forestales, 138.939 por los Servicios Forestales de las Diputaciones y 14.533 hectáreas por las Confederaciones Hidrográficas. Resulta, por tanto, un total de 1.063.763 hectáreas repobladas por todos los Servicios.

*Replado «nuevo» obtenido en 1958.*—Como en años anteriores, se resumen en otro estado (núm. 66) los datos provinciales de las superficies de replado nuevo obtenido por todos los Servicios Forestales (tanto del Patrimonio Forestal del Estado, como de los Distritos Forestales, Diputaciones, etc.); así como la obtenida por la «ayuda» a los particulares, es decir, el total replado en 1958, con intervención de la Administración Forestal del Estado.

Como cifras finales de 1958 damos las siguientes: 67.537 hectáreas, repobladas por todos los Servicios del P. F. E., más 22.756 hectáreas por los otros Servicios Forestales, que suman 90.293 hectáreas repobladas por todos los Servicios Forestales en dicho año; y si se añade la superficie replada por todos los Servicios desde 1940 hasta 1947 (total del estado anterior), más lo replado directamente por los particulares, etc., durante el período de 1940 a 1958, se llegaría a un total aproximado de 1.150.000 hectáreas.

*Datos del Servicio Nacional de Caza y Pesca Fluvial.*—Como de cos-

tumbre, damos los dos estados que nos fueron facilitados por este Servicio Nacional, con los datos provinciales de las «licencias» expedidas en el año 1958 y la productividad de estos disfrutes.

El primer estado (núm. 67) es el resumen de las licencias de Caza, que este año fueron 280.159 ordinarias o corrientes, más 12.576 especiales para perros y hurones, por un importe de 10.781.468 pesetas.

El segundo estado (núm. 68) es el resumen de las licencias de Pesca fluvial; y sus cifras finales son de un total de 95.990 licencias de todas clases, por un importe de 4.166.650 pesetas.

Además, en unas «notas» (que van a continuación de los dos citados resúmenes) se dan los valores totales aproximados de los productos de la Caza (cerca de 337 millones de pesetas) y la Pesca continental (unos 223 millones de pesetas); y, por tanto, un valor total de 560 millones.

*Datos del Servicio de la Madera.*—Se resumen, como el año anterior, en los dos estados que reseñamos a continuación:

El primer estado (núm. 69) es el mismo resumen de certificados expedidos por dicho Servicio, con los datos provinciales de los números de industrias de la madera autorizadas, según sus diversas clases; y sus máximas posibilidades en metros cúbicos.

Como cifras finales daremos éstas: Clase «A» con 1.036 explotadores forestales, para un máximo de 634.545 m.<sup>3</sup>—Clase «B» con 3.985 aserradores (o sea «serrerías» de carácter general), con 4.788.390 m.<sup>3</sup> de máxima posibilidad.—Clase «C» con 1.072 industriales de la madera «en rollo» (no siendo el aserrio su actividad principal), para un máximo de 886.456 m.<sup>3</sup>—Clase «D» con 1.374 industriales de la leña y el carbón vegetal, con 2.595.805 m.<sup>3</sup> como máximo.—Clase «E» con 1.123 almacenistas de madera, sin límites de volumen.—Clase «F» con 930 industriales de la madera de «eucalipto», con un máximo de 509.180 m.<sup>3</sup> En fin, hemos de advertir que las cifras de este año coinciden con las del anterior, por haberse compuesto éste con los últimos datos que eran de 1958.

El segundo estado (núm. 70), último de la serie, es un resumen también facilitado por el Servicio de la Madera, referente a la «producción de la madera en rollo» de la Guinea española. Las cifras correspondientes al año 1958, fueron las de: 169.451 Tm. descargadas en la Península, más 2.240 Tm. exportadas a diversos países; y, por tanto, un total de 171.691 Tm. de madera en rollo producidas en nuestra Guinea.

*LOS PRODUCTOS FORESTALES EN EL «COMERCIO EXTERIOR DE ESPAÑA».*—Como de costumbre, damos a continuación un extracto de las «partidas» de carácter forestal tomadas del «Anuario» publicado por la Dirección General de Aduanas, con los datos del Comercio Exterior de España, correspondientes al año natural o económico de 1958.

Estos datos se resumen en los «cuadros» siguientes: Madera fina (cuadros 1.º, 2.º, 3.º y 4.º); madera ordinaria (5.º y 6.º); madera de raja (7.º); madera para cajas; mimbres y troncos para pasta (8.º); pipería, leñas y carbones (9.º); resina y otros productos resineros (10.º); cortezas curtientes y regaliz (11.º); corcho y sus manufacturas (12.º y 13.º); esparto y sus manufacturas (14.º); pasta de madera (15.º).

Sigue otro cuadro (16.º), que es el resumen «por países» del comercio exterior de productos forestales, distribuido así: comercio de «importación», con 44 países por más de 89 millones de pesetas oro, destacando Finlandia, Suecia, EE. UU. de Norteamérica y la U. R. S. S.; y comercio de «exportación» con 77 países por más de 58 millones de pesetas-oro,

destacando Gran Bretaña y N. de I., EE. UU. de Norteamérica, Brasil, Austria, Francia y Alemania, por orden de importancia.

Se termina con otro cuadro (17.º), que es el resumen «por productos forestales» durante el año 1958, cuyas cifras finales fueron las siguientes: Importación (más de 303 millones de kilogramos), por valor de 89.136.953 pesetas-oro; exportación (más de 733 millones de kilogramos), por 58.711.837 pesetas-oro. Resulta, por tanto, un «balance» de 30.425.116 pesetas-oro a favor de la importación (equivalentes a 217.661.280 pesetas-papel).

En conclusión, vemos que sigue siendo necesaria la importación de ciertos productos forestales (no compensada por la exportación de otros), pues, a pesar de las importantes repoblaciones efectuadas, durante estos últimos años, aún son demasiado jóvenes para poder satisfacer las crecientes necesidades de productos forestales que exige el consumo nacional.

*OTROS DATOS «COMPLEMENTARIOS» DE LA ESTADÍSTICA FORESTAL.*—Se completa y finaliza, este año, la presente publicación con otros dos nuevos estados, que vamos a reseñar a continuación:

El primer estado (XI) se titula «Convertibilidad de las importaciones en el año 1958, de las maderas y pastas en «rollizos» con corteza (madera en pie)», que es un resumen en el que se consignan las equivalencias del total de las «partidas» del arancel de Aduanas, en maderas «en rollo y con corteza», lo mismo que las «pulpas» o pastas diversas y las maderas de nuestra Guinea desembarcadas en España. Como cifras finales se llegó a las siguientes: Maderas y pastas importadas, por un equivalente en volumen de 1.218.150 m.<sup>3</sup> cc., más 217.814 m.<sup>3</sup> cc. de nuestra Guinea traídas a España, que dan un total de 1.435.964 m.<sup>3</sup> cc., que es la equivalencia en maderas en pie y representa el «déficit» de este año para la producción metropolitana.

El segundo y último estado (XII) se titula «Estimación del consumo nacional de maderas en el año 1958», que es otro resumen en el que se calcula el volumen total que representa el consumo de maderas en nuestro país, que ascendió a 5.507.946 m.<sup>3</sup> con corteza, equivalentes a 4.525.328 m.<sup>3</sup> sin corteza; y a continuación se da la distribución de este volumen según el «destino» de las maderas (para minas, traviesas, postes, envases, tableros, madera de construcción, pulpas o pastas variadas y para usos diversos); y si del total general de consumo (cifra antes citada), rebajamos la equivalencia de la exportación (que para este año fue de 13.741 m.<sup>3</sup> sin corteza), resulta una diferencia total de 4.511.587 m.<sup>3</sup> s/c que expresa el verdadero consumo nacional.

TERMINOLOGIA FORESTAL

Para la mejor comprensión, por las personas ajenas a la técnica forestal, de los datos consignados en nuestra estadística, estimamos conveniente aclarar el significado de los principales y mas frecuentes términos que se emplean en la misma.

#### CONCEPTOS DE «MONTE»

Según la Real Academia de la Lengua, la palabra «monte» (del latín: *mons, montis*) tiene dos acepciones: primera (vulgar) grande elevación natural del terreno; y segunda (forestal) = tierra inculta cubierta de árboles, arbustos, matas, etc.

Técnicamente puede definirse el «monte» como una entidad natural bio-ecológica, caracterizada por un «suelo» en plena aptitud productora y un «vuelo» o masa forestal, arbórea, arbustiva o herbácea, que constituye, en general, una extensión considerable de terreno, poblado de vegetación natural o de repoblación artificial, y destinado a la obtención de productos forestales diversos o bien a la protección y fijación o defensa del suelo.

Por tanto, en terminología forestal no se puede considerar el monte como sinónimo de «montaña», pues si bien en éstas abundan más los montes, también son frecuentes los montes de llanura.

En fin, la nueva Ley de Montes (de 8 de junio de 1957), en su artículo 1.º, apartado 2, dice: «Se entiende por terreno forestal o propiedad forestal la tierra en que vegetan especies arbóreas, arbustivas, de matorral o herbáceas, sea espontáneamente o procedan de siembra o plantación, siempre que no sean características del cultivo agrícola o fueran objeto del mismo. No obstante, se exceptúan de los comprendidos en dicho concepto los terrenos que formando parte de una finca fundamentalmente agrícola y sin estar cubiertos apreciablemente con especies arbóreas o arbustivas de carácter forestal, resultasen convenientes para atender al sostenimiento del ganado de la propia explotación agrícola y, asimismo, los prados desprovistos sensiblemente de arbolado de dicha naturaleza y las praderas situadas en las provincias del litoral cantábrico». Y según el apartado 3): «Bajo la denominación de *montes* se comprenden todos los terrenos que cumplan las condiciones que se especifican en el apartado 2) y aquellos otros que, sin reunirlos, hayan sido o sean objeto de resolución administrativa por aplicación de las Leyes que regulan esta materia y en virtud de la cual hayan quedado o queden adscritos a la finalidad de ser repoblados o transformados, por lo tanto, en terrenos forestales.»

#### «FORMAS» DE LAS MASAS ARBOREAS

Atendiendo a los «aspectos» que puede presentar una masa arbórea, según sea su origen, edad y condiciones de crecimiento, existen dos formas fundamentales: el monte alto y el monte bajo; y otra forma mixta de las anteriores, que es el monte medio.



*Monte «alto»*.—Es el originado por «brinzales» (pies arbóreos nacidos de semilla), que suelen alcanzar edades altas antes de su aprovechamiento (a turnos largos en general); suministrando maderas y leñas como productos «primarios» y resinas, corcho, frutos, etc., como productos «secundarios o derivados», aunque estos últimos sean, a veces, tan valiosos o más que aquéllos.

*Monte «bajo»*.—Es el originado por «chirpiales» (pies nacidos de brotes de cepa o raíz), limitados a edades o turnos más cortos, y que, en general, sólo suministran leñas, como productos primarios y cortezas, como productos secundarios.

*Monte «medio»*.—Es el constituido por un piso inferior de monte bajo (matas leñosas) y otro u otros pisos superiores de monte alto (resalvos).

Además de estos conceptos técnicos de las formas de masa de los montes, hay que considerar, en la práctica, otras denominaciones de uso frecuente, como son las siguientes:

*Montes «maderables»*.—Son los antes denominados «montes altos» y por su parte arborea los «medios, a los que se pueden asimilar las «alamedas» y las «dehesas», cuyas superficies están pobladas de «árboles» propiamente dichos, con dimensiones suficientes para ser destinadas a la producción de maderas (con producción secundaria de leñas); y

*Montes «leñosos»*.—Se consideran como tales los «montes bajos» propiamente dichos y la parte de «matas» de los montes medios, constituidos por especies arbóreas que brotan de cepa o raíz; y también los «matorrales» constituidos por especies inferiores, según se detalla a continuación.

#### MONTES DESARBOLADOS

Son los terrenos eriales o páramos, yermos, estepas o dunas, que pueden agruparse como se expresa a continuación:

*Matorrales o «malezas»*.—También denominados, por algunos, montes «pardos» (aunque otros reservan este nombre al monte bajo de encina) y por otros, mal llamados, montes bajos (pues no tienen carácter arbóreo). Tales son los: tomillares, romerales, aulagares, brezales, estepares o jarales, lentiscares, piornales, retamares, etc.

*Montes «herbáceos»*.—Son los «atochares» o montes espartizales y los «pastizales» o praderas naturales.

#### PRINCIPALES ESPECIES FORESTALES

Para efectos estadísticos pueden agruparse del modo siguiente:

I. *CONIFERAS*.—Así denominadas por su fruto, que es en «cono» (piñas), de hojas aciculares, persistentes en general. También llamadas «Resinosas» por sus canales resiníferos. Las principales son los pinos (género «Pinus»), abetos, cipreses, enebros, sabinas, etc.

1. Pino silvestre = *Pinus sylvestris*: Pino albar o blanquillo y pino de Valsain, etc.

2. Pino laricio = *Pinus laricio*: Pino salgareño, cascalbo, pudío y ampudío (Guadarrama).

3. Pino carrasco = *Pinus halepensis*: Pi blanc y Pi bord (Cataluña).  
4. Pino pinaster = *Pinus pinaster*: Pino negral, rodeno o rodezno y pino bravo (Galicia).

5. Pino piñonero = *Pinus pinea*: Pino doncel, pino real (Andalucía), pivé (Cataluña) y pino manso (Galicia).

6. Pino insignis = *Pinus insignis*: Pino de Monterrey (exótico)

7. Pino negro = *Pinus montana*: (P. uncinata): Pinegre (Cataluña).

8. Pino canario = *Pinus canariensis*: Pino de Canarias.

9. «Otras coníferas».—Las principales son: Abeto o pinabete (*Abies pectinata*); Pinsapo (*Abies pinsapo*); Enebro (especies varias del género «Juniperus»); Sabinas (otras especies del mismo género); Alerces (género «Larix») y Cipreses (género «Cupressus»).

II. *FRONDOSAS*.—Son las llamadas especies de «hoja plana» y se subdividen en otros dos grupos, según se indica a continuación:

*Cupulíferas*.—Así denominadas por su fruto en «cúpula» (bellota, castaña, hayuco, etc.), de hojas planas, caducas en general. Las principales especies son del género «Quercus» (robles, encina y alcornoque), *Castanea* (castaño) y «Fagus» (haya), según se indica a continuación:

1. Encina = *Quercus ilex*: carrasca, chaparra o chaparro y alsina (en Levante).

2. Alcornoque = *Quercus suber*: Sobreiro (Galicia) y surer (Cataluña).

3. Roble común = *Quercus pedunculata*: Roble de fruto pedunculado.

4. Roble albar = *Quercus sessiliflora*: Roble de fruto sentado y también roura (Cataluña).

5. Roble negral = *Quercus toza*: Rebollo, marajo, melojo y roura (Cataluña).

6. Roble quejigo = *Quercus lusitanica*: Quejigo, roble carrasco y también roura (Cataluña).

7. Castaño común = *Castanea vesca* o *vulgaris*: Castaño.

8. Haya = *Fagus sylvatica*: Faya (Asturias), fago (Aragón) y faix o fagt (Cataluña).

9. «Otras cupulíferas».—Aunque de menos importancia, merecen citarse el Avellano (*Corylus avellana*); la Coscoja (*Quercus coccifera*) y la Robledilla (*Quercus humilis*).

*Frondosas varias*.—Son las demás especies arbóreas de hoja plana, de las cuales las principales son las siguientes:

1. Alamos o chopos.—Son del género *Populus*, destacando entre ellos los que se indican a continuación: Alamo blanco (*Populus alba*); Chopo negro (*Populus nigra*); Chopo temblón (*Populus tremula*); Chopo lombardo (*Populus pyramidalis*) y Chopo canadiense (*Populus canadensis*).

2. Olmos.—Son del género *Ulmus*, que comprenden dos especies: Olmo común = *Ulmus campestris*: Alamo negro y Olmo de montaña = *Ulmus montana*: Olmo.

3. Fresnos.—Son varias especies del género *Fraxinus*.

4. Aliso = *Alnus glutinosa*.

5. Abedul = *Betula verrucosa*.

6. Eucaliptos.—Especies exóticas del género *Eucalyptus*, muy numerosas, siendo las más abundantes en nuestro país: *Eucalyptus globulus*, *E. rostrata* y *E. resinifera*.

7. «Otras frondosas».—Aunque menos abundantes, merecen citarse: el Acebuche (*Olea oleaster*); el Algarrobo (*Ceratonia siliqua*) y el Nogal (*Juglans regia*).

#### OTRAS DENOMINACIONES FORESTALES

*Montes de «Utilidad Pública».*—Son los incluidos en el «Catálogo» de este nombre o así declarados por su interés general o importancia social. Los Montes de Utilidad Pública, ya sean de propiedad del Estado, o de los pueblos o establecimientos públicos, están todos a cargo de la Administración Forestal del Estado.

*Montes de «Libre Disposición».*—Son aquellos otros Montes Públicos que, por su menor importancia, no están a cargo de la Administración del Estado, siendo de la libre disposición de las entidades propietarias, con ciertas limitaciones.

*Montes o fincas particulares.*—Son los predios forestales de propiedad particular y de libre gestión por parte de sus propietarios, salvo las limitaciones legales establecidas para evitar su destrucción.

*Montes «Ordenados».*—Son aquellos montes sujetos a planes de explotación ordenada, según «Proyectos de Ordenación» aprobados con miras a obtener la mayor renta posible en especie o en dinero, compatible con la conservación de los mismos.

*Montes «Consortiados».*—Son aquellos que, no siendo del Estado, se consorciaban con él, mediante convenios especiales, a los efectos de su repoblación forestal, etc.

*Cortas «Ordinarias».*—Son aquellas que se efectúan anualmente, previa aprobación de los Planes de Ordenación o de Planes «provisionales» (para los montes sin ordenar), formulados por la Administración forestal para los aprovechamientos de los montes a su cargo.

*Cortas «Extraordinarias».*—Son aquellas que hay que efectuar por causas imprevistas e inaplazables, como son los aprovechamientos motivados por daños de incendios, vientos, nieves, etc., o por causas de guerra u otras circunstancias que las hagan necesarias.

## ESTADOS DE CONJUNTO

I.—DISTRIBUCION GENERAL DE SUPERFICIES DE ESPAÑA EN 1958

CLASES DE SUPERFICIES (*)	SECANO — Ha.	REGADIO — Ha.	TOTAL — Ha.
<b>SUPERFICIE «LABRADA»</b>			
<i>Cultivos herbáceos:</i>			
Siembra anual.....	9.404.600	1.302.900	10.707.500
Praderas artificiales.....	127.700	150.500	278.200
Barbechos.....	5.470.800	—	5.470.800
<i>Total de cultivos herbáceos.....</i>	<i>15.003.100</i>	<i>1.453.400</i>	<i>16.456.500</i>
<i>Cultivos arbóreos y arbustivos:</i>			
Frutales.....	424.500	146.900	571.400
Viñedo.....	1.394.000	35.900	1.429.900
Olivar.....	2.139.900	140.500	2.280.400
<i>Total de cultivos arbóreos, etc.....</i>	<i>3.958.400</i>	<i>323.300</i>	<i>4.281.700</i>
<b>TOTAL DE SUPERFICIE LABRADA.....</b>	<b>18.961.500</b>	<b>1.776.700</b>	<b>20.738.200</b>
<i>Superficie productiva NO LABRADA:</i>			
Praderas naturales.....	1.300.700	—	1.300.700
Pastos sin arbolado.....	11.982.100	—	11.982.100
Pastos con arbolado.....	6.971.100	—	6.971.100
Arbolado sin pastos.....	4.205.300	—	4.205.300
Espartizal.....	628.900	—	628.900
<b>TOTAL DE SUPERFICIE NO LABRADA.....</b>	<b>25.088.100</b>	<b>—</b>	<b>25.088.100</b>
<b>SUPERFICIE «IMPRODUCTIVA».....</b>	<b>4.634.400</b>	<b>—</b>	<b>4.634.400</b>
<b>TOTAL GENERAL.....</b>	<b>48.684.000</b>	<b>1.776.700</b>	<b>50.460.700</b>

SUPERFICIES QUE COMPRENDE LA «ESTADISTICA FORESTAL»	Hectáreas
Arbolado con pastos.....	6.971.100
Arbolado sin aprovechamiento de pastos.....	4.205.300
Arbolado con siembra y barbecho.....	971.100
<i>Total de Montes altos y medios.....</i>	<i>12.147.500</i>
Pastos con monte bajo y matorral.....	11.982.100
Espartizales.....	628.900
Praderas naturales.....	1.300.700
<b>TOTAL «FORESTAL».....</b>	<b>26.059.200</b>

Nota.—Este resumen está compuesto con los datos acordados al efectuar el «ajuste de superficies» entre los Servicios Agronómicos y Forestales de Estadística para el año 1958.

(\*) Las denominaciones están tomadas del «Prólogo» del Anuario de las Producciones Agrícolas, publicado por el Servicio de Estadística del Ministerio de Agricultura.



## II.—DISTRIBUCION REGIONAL DE SUPERFICIES

(RESUMEN DE DATOS DEL AÑO 1958)

REGIONES NATURALES — Provincias	TOTAL de Montes y Pastos — Ha.	Tanto por 100	TOTAL Provincial — Ha.
<b>GALICIA:</b>			
Coruña (La).....	557.100	70,6	790.300
Lugo.....	776.500	78,6	988.100
Orense.....	565.900	81,1	697.900
Pontevedra.....	274.600	63,4	433.000
<i>Total.....</i>	2.174.100	74,7	2.909.300
<b>CANTABRICA:</b>			
Oviedo.....	816.100	74,9	1.089.500
Santander.....	426.000	80,6	528.900
Vizcaya.....	166.900	74,6	222.400
Guipúzcoa.....	140.400	70,3	199.700
<i>Total.....</i>	1.548.400	77,8	2.040.500
<b>ALTO EBRO:</b>			
Alava.....	157.200	51,7	303.800
Navarra.....	554.600	54,2	1.042.100
Logroño.....	265.400	52,7	503.400
<i>Total.....</i>	977.200	52,8	1.849.300
<b>EBRO MEDIO:</b>			
Lérida.....	714.100	69,2	1.208.600
Huesca.....	1.053.400	70,9	1.485.000
Zaragoza.....	774.200	45,2	1.713.200
Teruel.....	770.100	52,0	1.479.700
<i>Total.....</i>	3.311.800	56,3	5.884.500
<b>NORDESTE:</b>			
Gerona.....	419.900	71,3	588.600
Barcelona.....	286.400	34,4	773.300
Tarragona.....	240.800	38,3	628.300
<i>Total.....</i>	927.100	46,8	1.990.200
<b>DUERO:</b>			
León.....	989.300	61,9	1.597.100
Zamora.....	442.600	41,9	1.057.200
Salamanca.....	712.700	57,8	1.233.600
Valladolid.....	198.200	23,8	834.600
Palencia.....	253.700	31,6	801.900
Burgos.....	813.600	66,8	1.432.800
Soria.....	678.600	65,9	1.030.100
Segovia.....	304.800	43,9	694.900
Ávila.....	466.100	56,7	804.800
<i>Total.....</i>	4.849.600	51,1	9.486.900

REGIONES NATURALES — Provincias	TOTAL de Montes y Pastos — Ha.	Tanto por 100	TOTAL Provincial — Ha.
<b>EXTREMADURA:</b>			
Cáceres.....	912.500	45,8	1.994.500
Badajoz.....	1.306.500	60,3	2.165.700
<i>Total.....</i>	2.219.000	53,3	4.160.200
<b>CENTRAL:</b>			
Madrid.....	324.100	40,5	800.200
Toledo.....	340.800	22,2	1.534.500
Ciudad Real.....	854.600	43,3	1.974.700
Cuenca.....	928.300	54,4	1.708.100
Guadalajara.....	622.400	61,0	1.219.200
Albacete.....	713.500	48,0	1.486.200
<i>Total.....</i>	3.783.800	43,4	8.720.900
<b>LEVANTE:</b>			
Castellón.....	293.500	43,9	667.900
Valencia.....	533.700	49,6	1.076.300
Alicante.....	258.100	44,0	566.300
Murcia.....	535.100	47,3	1.131.700
Balears.....	208.100	41,5	501.400
<i>Total.....</i>	1.828.500	46,1	3.983.600
<b>ANDALUCIA:</b>			
Jaén.....	606.700	45,0	1.349.200
Córdoba.....	682.400	49,7	1.371.800
Sevilla.....	463.700	33,1	1.401.000
Huelva.....	576.500	67,2	1.008.600
Cádiz.....	391.200	63,0	738.500
Málaga.....	367.400	50,4	728.500
Granada.....	575.300	45,9	1.253.100
Almería.....	426.300	48,6	877.400
<i>Total.....</i>	4.089.500	46,9	8.728.000
<b>CANARIAS:</b>			
Santa Cruz de Tenerife.....	208.500	65,0	320.800
Las Palmas.....	141.700	34,9	406.500
<i>Total.....</i>	350.200	48,2	727.300
<i>Total de España.....</i>	26.059.200	51,6	50.460.700

### III.—RESUMEN DE «CONJUNTO» DEL AÑO 1958

DISTRIBUCION DE LA SUPERFICIE FORESTAL DE ESPAÑA

(Año natural de 1958)

		Montes de Utilidad Pública	Montes de Régimen Privado	TOTAL DE MONTES
		Ha.	Ha.	Ha.
Montes maderables y leñosos.....	Montes altos.....	3.350.976	5.485.224	8.836.200
	Montes medios.....	516.281	2.795.019	3.311.300
	Montes bajos.....	917.422	2.973.578	3.891.000
Montes con matorral y herbáceos....	Matorrales y Pastos.....	1.813.168	6.286.332	8.099.500
	Atochares.....	135.072	493.828	628.900
Praderas naturales.....		188.910	1.103.390	1.292.300
Superficie total forestal.....		6.921.829	19.137.371	26.059.200

#### PRODUCTOS (Año forestal de 1957-58)

PRODUCTOS	Montes de Utilidad Pública	Montes de Régimen Privado	TOTAL DE MONTES
Maderas.....	1.367.465 m. <sup>3</sup>	2.980.904 m. <sup>3</sup>	4.348.369 m. <sup>3</sup>
Leñas.....	2.568.593 est. <sup>o</sup>	16.505.167 est. <sup>o</sup>	19.073.765 est. <sup>o</sup>
Pastos.....	4.637.617 Ha.	13.552.983 Ha.	18.190.600 Ha.
Resina.....	28.416.113 Kg.	14.812.700 Kg.	43.228.813 Kg.
Corcho.....	46.105 Qm.	538.111 Qm.	584.216 Qm.
Esparto.....	464.113 Qm.	478.919 Qm.	943.032 Qm.
Frutos.....	188.081 Hl.	15.811.919 Hl.	16.000.000 Hl.

#### VALORACION (Año forestal de 1957-58)

VALOR EN EL MONTE	Montes de Utilidad Pública	Montes de Régimen Privado	TOTAL DE MONTES
	Pesetas	Pesetas	Pesetas
Valor de Maderas.....	1.034.144.868	2.194.319.294	3.228.463.962
— Leñas.....	75.086.972	337.380.096	412.447.068
— Pastos (*).....	231.764.520	1.049.293.845	1.281.058.365
— Resina.....	114.871.458	67.238.987	182.110.445
— Corcho.....	10.485.802	155.000.926	165.486.728
— Esparto.....	30.949.218	42.090.169	73.039.387
— Frutos.....	11.389.632	1.044.610.368	1.056.000.000
— Otros varios.....	35.840.702	71.932.298	107.773.000
Valor total.....	1.544.512.872	4.961.865.983	6.506.378.855

(\*) Estos datos se refieren a Superficies pastadas.

### IV.—RENTA FORESTAL DE ESPAÑA

RESUMEN DE VALORES DEL TOTAL DE PRODUCTOS DE LOS MONTES  
CORRESPONDIENTE AL AÑO FORESTAL DE 1957-58

PRODUCTOS FORESTALES	Cantidades en especie	VALOR EN MILLONES DE PESETAS	
		En pie	Antes de su industrialización
Montes varios	Millares		
Maderas.....	De «U. P.».....	1.034	—
	Régimen privado.....	2.194	—
Total.....	4.348 m. <sup>3</sup>	3.228	4.739
Leñas.....	De «U. P.».....	75	—
	Régimen privado.....	337	—
Total.....	19.074 est. <sup>o</sup>	412	1.431
Pastos.....	De «U. P.».....	232	—
	Régimen privado.....	1.049	—
Total.....	18.190 Ha.	1.281	1.281
Resina.....	De «U. P.».....	113	—
	Régimen privado.....	67	—
Total.....	43.228 Kg.	182	303
Corcho.....	De «U. P.».....	10	—
	Régimen privado.....	156	—
Total.....	584 Qm.	166	193
Esparto.....	De «U. P.».....	31	—
	Régimen privado.....	42	—
Total.....	943 Qm.	73	141
Frutos «recogidos».....	De «U. P.».....	7	—
	Régimen privado.....	179	—
Total.....	1.500 Hl.	186	223
Frutos en «montanera».....	De «U. P.».....	4	—
	Régimen privado.....	866	—
Total.....	14.500 Hl.	870	870
Otros productos.....	De «U. P.».....	36	—
	Régimen privado.....	72	—
Total.....		108	150
Total.....	De «U. P.».....	1.544	—
	Régimen privado.....	4.962	—
TOTAL GENERAL.....		6.506	9.333

#### VALOR DE LA RENTA FORESTAL TOTAL EN MILLONES DE PESETAS

Total de los Montes.....	9.333
Total «Fuera de Montes» y de otros (*).....	1.713

Total de «Productos Forestales»..... 11.046

(\*) Nota.—El detalle del valor de Maderas y Leñas de «Fuera de Montes» y Otros productos forestales van en el apartado titulado Renta Forestal Total.

AJUSTE DE SUPERFICIES

## AJUSTE DE LAS SUPERFICIES DE ESPAÑA

VARIACIONES de 1957 a 1958

El «ajuste» de Superficies, entre los Servicios Agronómicos y Forestales, hecho con datos correspondientes al año 1957, dió lugar a una distribución del conjunto de la extensión de España (Península e Islas Baleares y Canarias), que puede resumirse así:

	Datos de 1957
	Ha.
<i>Total de España:</i>	
Superficies «Labradas».....	20.812.300
Montes y Pastos.....	25.123.500
Superficie «Improductiva».....	4.524.900
<i>Total del año 1957</i> .....	50.460.700

De este Total puede considerarse como:

<i>Superficie Forestal:</i>	
Montes y Pastos.....	25.123.500
Arbolado son siembra y barbecho.....	979.700
<i>Total Forestal de 1957</i> .....	26.103.200

En el año 1958 se hicieron dos nuevos «ajustes» por el Servicio de Estadística del Ministerio de Agricultura, llegándose en ellos a los siguientes:

	Datos de 1958
	Ha.
<i>Totales Forestales:</i>	
1.º Ajuste.....	26.164.000
2.º Idem.....	26.059.200
<i>Diferencia</i> .....	— 104.800

Según el último «ajuste» de Superficies, los datos de distribución de conjunto para el año 1958 se resumen así:

<i>Total de España:</i>	
Superficies «Labradas».....	20.738.200
Montes y Pastos.....	25.088.100
Superficies «improductivas».....	4.634.400
<i>Total del año 1958</i> .....	50.460.700

De este Total puede considerarse como:

<i>Superficie Forestal:</i>	
Montes y Pastos.....	25.088.100
Arbolado con siembra y barbecho.....	971.100
<i>Total Forestal de 1958</i> .....	26.059.200

La «distribución de conjunto» de este Total Forestal es la siguiente:

<i>Montes «Arbolados»:</i>	
Arbolado con pastos.....	6.971.100
Idem sin aprovechamiento de pastos.....	4.205.300
Idem con siembra y barbecho.....	971.100
<i>Total de Monte «alto» y «medio»</i> .....	12.147.500
Pastos con Monte bajo y Matorral.....	11.982.100
Espartizales (Atocha y Albarcín).....	628.900
Praderas Naturales.....	1.300.700
<i>Total Forestal de 1958</i> .....	26.059.200

En esta clasificación se consideran como Montes «arbolados» sólo los «maderables», en sus dos formas de Montes «altos» y «medios» y sin incluir los Montes «bajos» de especies arbóreas, que no dan madera.

La anterior distribución de superficies no supone grandes variaciones en las cifras de conjunto, aunque estas diferencias son de mayor importancia en el reparto provincial, según puede observarse a continuación:

#### TOTALES «FORESTALES» POR PROVINCIAS

PROVINCIAS	Año 1957 — Ha.	Año 1958 — Ha.	Diferencia — Ha.
Alava.....	157.100	157.200	+ 100
Albacete.....	719.300	713.500	— 5.800
Alicante.....	264.600	258.100	+ 3.500
Almería.....	425.300	426.300	+ 1.000
Avila.....	456.200	456.100	— 100
Badajoz.....	1.306.500	1.306.500	0
Baleares.....	208.100	208.100	0
Barcelona.....	266.400	266.400	0
Burgos.....	815.000	813.600	— 1.400
Cáceres.....	862.000	912.500	+ 50.500
Cádiz.....	395.700	391.200	— 4.500
Castellón.....	293.500	293.500	0
Ciudad Real.....	854.600	854.600	0
Córdoba.....	682.400	682.400	0
Coruña.....	557.200	557.100	— 100
Cuenca.....	924.900	928.400	+ 3.500
Gerona.....	419.800	419.900	+ 100
Granada.....	575.600	575.300	— 300
Guadalajara.....	622.400	622.400	0
Guipúzcoa.....	140.100	140.400	+ 300
Huelva.....	576.500	576.500	0
Huesca.....	1.053.500	1.053.400	— 100
Jaén.....	608.400	606.700	— 1.700
León.....	988.300	989.300	+ 1.000
Lérida.....	716.000	714.100	— 1.900
Logroño.....	265.400	266.400	0
Lugo.....	777.300	776.500	— 800
Madrid.....	335.400	324.100	— 11.300
Málaga.....	368.700	367.400	— 1.300
Murcia.....	535.100	535.100	0
Navarra.....	554.500	554.600	+ 100
Orense.....	568.900	565.900	— 3.000
Oviedo.....	826.100	816.100	— 10.000
Palencia.....	252.300	253.700	+ 1.400
Palmas (Las).....	141.700	141.700	0
Pontevedra.....	274.200	274.600	+ 400
Salamanca.....	713.300	712.700	— 600
Santa Cruz.....	208.500	208.500	0
Santander.....	426.000	426.000	0
Segovia.....	306.800	304.800	— 2.000
Sevilla.....	474.500	463.700	— 10.800
Soria.....	678.800	678.600	— 200
Tarragona.....	240.900	240.800	— 100
Teruel.....	769.800	770.100	+ 300
Toledo.....	370.800	340.800	— 30.000
Valencia.....	543.000	533.700	— 9.300
Valladolid.....	198.100	198.200	+ 100
Vizcaya.....	166.000	165.900	— 100
Zamora.....	453.500	442.600	— 10.900
Zaragoza.....	774.200	774.200	0
<i>Totales.....</i>	<i>26.103.200</i>	<i>26.059.200</i>	<i>— 44.000</i>

Aparentemente, resultaron 14 provincias en que no hay variación de superficies, pero también sufrieron algunos cambios al pasar del 1.º al 2.º del año 1958.

A continuación daremos unos resúmenes comparativos de los datos más destacados en la distribución de superficies en los dos años considerados.

#### VARIACIONES DE LOS MONTES POR SU «PROPIEDAD»

MONTES	Datos de 1957 — Ha.	Datos de 1958 — Ha.
M. del Estado.....	580.279	601.356
M. de Pueblos.....	6.268.718	6.320.473
<i>Total Montes U. P.....</i>	<i>6.848.997</i>	<i>6.921.829</i>
M. Libre Disposición.....	1.553.076	1.590.681
Fincas Particulares.....	17.701.127	17.546.690
<i>Total de Montes.....</i>	<i>26.103.200</i>	<i>26.059.200</i>

Las diferencias que se observan son el resultado de los nuevos «ajustes» de superficies agronómicas y forestales.

#### VARIACIONES DE LAS «FORMAS DE MASA»

MONTES ARBOLADOS	Datos de 1957 — Ha.	Datos de 1958 — Ha.
Montes «altos».....	8.685.600	8.836.200
Montes «medios».....	3.503.500	3.311.300
<i>Total «maderable».....</i>	<i>12.189.100</i>	<i>12.147.500</i>
Montes «bajos».....	3.851.900	3.891.500
<i>Total Arbolado.....</i>	<i>16.041.000</i>	<i>16.038.500</i>

Estas variaciones en las «formas de masa» son debidas a un cierto aumento de los «montes altos» por las repoblaciones y, sobre todo, a una mejor clasificación de estos montes, con la reducida baja en el Total Arbolado, por su segregación de 2.500 Ha., consideradas antes como de monte «bajo», siendo en realidad de «matorrales».

#### VARIACION DE LAS «SUPERFICIES POBLADAS»

Las totales ocupadas por las principales «especies forestales» fueron las siguientes:

ESPECIES ARBOREAS	Datos de 1957 — Ha.	Datos de 1958 — Ha.
<i>Coníferas:</i>		
Pino silvestre.....	555.296	643.126
» laricio.....	316.971	362.596
» halepensis.....	876.396	899.170
» pinaster.....	883.471	779.203
» pinea.....	283.055	271.870
» insignis.....	78.487	112.081
» montana.....	9.782	48.021
» canario.....	118.476	91.058
Otras coníferas.....	80.635	95.852
Mezclas y Repoblado.....	1.245.090	1.165.483
<i>Total de «Coníferas».....</i>	<i>4.447.659</i>	<i>4.468.460</i>

SUPERFICIES	Datos de 1957	Datos de 1958
	— Ha.	— Ha.
<i>Frondosas:</i>		
Encina.....	2.413.839	2.084.122
Alcornoque.....	318.787	358.560
Robles.....	1.153.133	1.360.276
Castaño.....	127.588	141.594
Haya.....	381.260	389.035
Chopos.....	147.322	134.282
Eucaliptos.....	125.899	141.837
Otras.....	65.946	101.974
Mezclas y Repoblado.....	1.068.074	1.889.084
<i>Total de «Frondosas».....</i>	<i>5.801.848</i>	<i>6.600.764</i>
<i>TOTAL «POBLADO».....</i>	<i>10.249.507</i>	<i>11.069.224</i>

Las variaciones de superficies de las diversas «especies» se deben, en general, a mejor conocimiento del área ocupada por cada una, desglosando algunas «mezclas» e incorporando las nuevas «repobladas».

#### VARIACIONES DE LOS TOTALES FORESTALES

Para el conjunto de las superficies que constituyen el Total de Montes, se obtuvieron los totales siguientes:

SUPERFICIES	Datos de 1957	Datos de 1958
	— Ha.	— Ha.
<i>S. «Pobladas»:</i>		
Coníferas.....	4.447.659	4.468.468
Frondosas.....	5.801.848	6.600.764
<i>Total «Poblado».....</i>	<i>10.249.507</i>	<i>11.069.224</i>
<i>Idem de «Claros».....</i>	<i>5.791.493</i>	<i>4.969.276</i>
<i>Total Arbolado.....</i>	<i>16.041.000</i>	<i>16.038.500</i>
Matorrales con pastos.....	8.137.500	8.099.500
Espartizales.....	627.100	628.900
Praderas naturales.....	1.297.600	1.292.300
<i>TOTAL FORESTAL.....</i>	<i>26.103.200</i>	<i>26.059.200</i>

Esta variación de los Totales Forestales que componen los resúmenes de superficies del Total de Montes es la consecuencia final del último «ajuste» de Superficies agronómicas y forestales hecho por el Servicio de Estadística del Ministerio de Agricultura.

## MONTES Y SUPERFICIES FORESTALES

AÑO 1958

1.—«NUMERO» DE MONTES DE TODAS CLASES

PROVINCIAS	MONTES DE UTILIDAD PUBLICA			MONTES DE REGIMEN PRIVADO		Número total de Montes	
	Estado	Pueblos	Establecimientos	Total U. P.	De libre disposición		De particulares
Alava.....	—	745	1	746	220	15.000	15.986
Albacete.....	24	84	—	108	33	16.000	16.141
Alicante.....	67	67	—	134	89	3.300	3.523
Almería.....	16	159	—	175	18	6.000	5.193
Ávila.....	2	139	5	146	64	30.000	30.210
Badajoz.....	6	19	—	25	74	10.000	10.099
Baleares.....	2	8	—	10	13	7.500	7.523
Barcelona.....	7	14	—	21	18	13.800	13.839
Burgos.....	—	586	—	586	228	25.000	25.812
Cáceres.....	2	96	—	98	109	22.500	22.707
Cádiz.....	8	52	—	60	21	2.000	2.081
Castellón.....	11	65	—	76	154	11.900	12.130
Ciudad Real.....	4	37	—	41	32	7.000	7.073
Córdoba.....	6	5	—	11	10	5.000	5.021
Coruña (La).....	—	403	—	403	477	691.000	691.880
Cuenca.....	31	206	3	240	36	36.200	36.476
Gerona.....	8	61	—	69	1	18.000	18.070
Granada.....	50	98	—	148	18	4.000	4.166
Guadalajara.....	8	244	1	253	350	8.000	8.603
Guipúzcoa.....	3	107	—	110	—	45.000	45.110
Huelva.....	43	55	11	109	64	17.000	17.173
Huesca.....	39	415	—	454	131	8.500	7.085
Jaén.....	97	85	—	182	57	1.000	1.239
León.....	2	946	—	948	630	12.500	14.078
Lérida.....	52	327	1	380	227	10.300	10.907
Logroño.....	3	172	—	175	115	11.500	11.790
Lugo.....	1	183	—	184	776	1.101.200	1.102.160
Madrid.....	37	133	4	174	165	3.300	3.639
Málaga.....	39	57	1	97	18	2.400	2.515
Murcia.....	63	106	—	169	13	6.600	6.782
Navarra.....	11	670	—	681	12	30.000	30.693
Orense.....	31	246	—	277	450	26.800	27.527
Oviedo.....	5	339	—	344	448	300.000	300.792
Palencia.....	—	460	—	460	83	16.500	17.043
Palmas (Las).....	7	3	1	11	—	2.500	2.511
Pontevedra.....	3	611	—	614	806	400.000	401.420
Salamanca.....	3	102	—	105	319	5.000	5.424
Santa Cruz de Tenerife.....	6	55	—	61	11	17.600	17.672
Santander.....	2	463	—	465	280	15.000	15.745
Segovia.....	5	238	1	244	104	35.000	35.348
Sevilla.....	6	14	—	20	4	4.000	4.024
Soria.....	—	341	1	342	304	60.000	60.646
Tarragona.....	19	40	—	59	24	18.800	18.893
Teruel.....	11	389	—	400	144	10.000	10.544
Toledo.....	25	40	—	65	43	6.200	6.308
Valencia.....	42	139	—	181	44	7.600	7.825
Valladolid.....	2	94	—	96	280	15.000	15.376
Vizcaya.....	10	125	—	135	155	95.000	95.290
Zamora.....	—	220	—	220	870	22.200	23.269
Zaragoza.....	28	369	—	395	308	8.800	9.503
Totales.....	845	10.632	30	11.507	8.848	3.244.500	3.264.855

Nota.—Los números totales de Montes o fincas forestales declaradas experimentaron aumento respecto al año anterior, con la única excepción del número de Montes del Estado, donde (a pesar del «aumento» de nuevas fincas) hay una «baja» de siete, motivada por la fusión de montes, en las ordenaciones y alguna exclusión del Catálogo de Utilidad Pública.

2.—DISTRIBUCION GENERAL DE SUPERFICIES DEL TOTAL DE MONTES

PROVINCIAS	MONTES DE UTILIDAD PUBLICA		MONTES DE REGIMEN PRIVADO		Total de Montes — Ha.
	Del Estado	De pueblos	Libre disposición	Particulares	
	— Ha.	— Ha.	— Ha.	— Ha.	
Alava.....	—	122.734	16.282	18.184	157.200
Albacete.....	15.748	168.500	12.267	516.985	715.500
Alicante.....	17.042	34.590	11.755	194.713	258.100
Almería.....	6.512	106.628	31.009	282.151	426.300
Ávila.....	1.904	115.504	15.990	322.702	456.100
Badajoz.....	4.457	31.509	32.718	1.237.816	1.306.500
Baleares.....	781	3.274	81	203.964	208.100
Barcelona.....	3.637	7.981	3.048	251.734	266.400
Burgos.....	—	233.753	50.616	529.229	813.600
Cáceres.....	538	151.527	47.145	713.290	912.500
Cádiz.....	2.733	36.435	8.220	343.812	391.200
Castellón.....	4.005	25.278	71.626	192.591	293.500
Ciudad Real.....	1.552	57.655	22.835	772.558	854.600
Córdoba.....	5.016	5.113	3.103	669.168	682.400
Coruña (La).....	—	55.715	16.871	484.514	557.100
Cuenca.....	21.326	219.025	36.866	651.183	928.400
Gerona.....	6.190	38.990	58	374.662	419.900
Granada.....	24.020	160.698	14.802	375.780	575.300
Guadalajara.....	1.828	151.562	86.920	382.090	622.400
Guipúzcoa.....	894	23.361	—	116.145	140.400
Huelva.....	52.583	53.277	61.225	409.415	576.500
Huesca.....	28.976	301.618	27.128	695.678	1.053.400
Jaén.....	132.646	117.195	8.881	347.978	606.700
León.....	2.645	570.414	76.062	340.179	989.300
Lérida.....	19.112	216.701	141.651	336.636	714.100
Logroño.....	660	131.630	24.223	108.887	265.400
Lugo.....	692	62.392	99.288	614.128	776.500
Madrid.....	40.852	46.870	17.680	218.698	324.100
Málaga.....	16.436	73.875	4.596	272.493	367.400
Murcia.....	42.044	100.636	9.092	383.328	535.100
Navarra.....	32.537	314.373	100	207.590	554.600
Orense.....	143	169.596	27.981	368.180	565.900
Oviedo.....	1.238	284.791	77.314	452.757	816.100
Palencia.....	—	201.318	25.756	26.626	253.700
Palmas (Las).....	11.367	732	—	129.601	141.700
Pontevedra.....	421	85.238	13.368	175.573	274.600
Salamanca.....	669	69.094	35.956	606.781	712.700
Santa Cruz de Tenerife.....	1.477	86.990	12.882	107.151	208.500
Santander.....	168	269.407	40.112	116.313	426.000
Segovia.....	13.181	102.618	10.712	178.289	304.800
Sevilla.....	8.706	9.479	6.066	439.449	463.700
Soria.....	—	159.805	11.050	507.745	678.600
Tarragona.....	13.089	33.859	1.662	192.190	240.800
Teruel.....	2.749	301.175	56.583	409.593	770.100
Toledo.....	7.732	60.384	10.562	262.122	340.800
Valencia.....	41.534	262.472	25.350	204.344	533.700
Valladolid.....	190	37.834	1.280	158.898	198.200
Vizcaya.....	985	32.104	4.006	128.805	165.900
Zamora.....	—	78.428	28.887	335.285	442.600
Zaragoza.....	10.141	336.336	249.014	178.709	774.200
Totales.....	601.356	6.320.473	1.590.681	17.546.690	26.059.200

Nota.—Las superficies forestales totales arriba consignadas experimentaron «aumentos» respecto al año anterior en los Montes de Utilidad Pública (del Estado y los Pueblos) y en las de Libre Disposición de los Pueblos, y «baja» en el total de Particulares, según resultó del nuevo «ajuste» de Superficies agronómicas y forestales.



3.—RESUMEN DE SUPERFICIES DE MONTES ARBOLADOS DE TODAS CLASES

PROVINCIAS	MONTES ARBOLADOS «MADERABLES»			Montes bajos — Ha.	TOTAL — Ha.
	Montes altos	Montes medios	Suma		
	— Ha.	— Ha.	— Ha.		
Alava.....	88.200	8.300	96.500	35.700	132.200
Albacete.....	194.300	82.000	276.300	145.500	421.800
Alicante.....	15.600	—	15.600	32.100	47.700
Almería.....	73.400	26.600	100.000	23.600	123.600
Ávila.....	145.900	7.500	153.400	14.600	168.000
Badajoz.....	639.400	65.000	704.400	35.500	739.900
Balears.....	63.200	8.900	72.100	9.300	81.400
Barcelona.....	179.100	45.900	225.000	13.300	238.300
Burgos.....	159.900	20.700	180.600	179.700	360.300
Cáceres.....	430.400	84.900	585.300	168.700	734.000
Cádiz.....	197.300	19.100	216.400	66.200	282.600
Castellón.....	46.900	25.600	72.500	61.900	134.400
Ciudad Real.....	69.300	30.300	99.600	437.300	536.900
Córdoba.....	150.200	173.800	324.000	64.000	388.000
Coruña (La).....	190.800	151.700	342.200	56.400	398.600
Cuenca.....	556.500	48.500	605.000	243.900	848.900
Gerona.....	284.900	61.200	326.000	9.500	335.500
Granada.....	161.200	55.000	216.200	86.100	302.300
Guadalajara.....	162.100	139.200	301.300	45.000	346.300
Guipúzcoa.....	33.800	20.700	54.500	39.300	93.800
Huelva.....	284.300	101.500	385.800	114.400	500.200
Huesca.....	453.300	131.100	586.400	58.000	644.400
Jaén.....	116.500	6.200	122.700	178.500	301.200
León.....	116.100	355.200	471.300	65.600	536.900
Lérida.....	296.800	205.000	501.800	93.000	594.800
Logroño.....	42.200	72.500	114.700	30.000	144.700
Lugo.....	140.900	161.100	302.000	75.000	377.000
Madrid.....	46.100	34.100	80.200	46.000	126.200
Málaga.....	88.400	—	88.400	120.100	208.500
Murcia.....	125.100	—	125.100	11.400	136.500
Navarra.....	158.100	58.400	216.500	181.300	377.800
Orense.....	90.500	232.700	323.200	50.100	373.300
Oviedo.....	371.500	24.600	396.100	5.000	401.100
Palencia.....	125.800	—	125.800	77.800	203.600
Palmas (Las).....	10.100	—	10.100	19.200	29.300
Pontevedra.....	138.300	99.100	237.400	200	237.600
Salamanca.....	363.300	148.400	511.700	38.900	550.600
Santa Cruz de Tenerife.....	97.600	900	98.500	80.500	179.000
Santander.....	82.200	4.800	87.000	222.800	309.800
Segovia.....	133.600	48.900	182.500	7.800	190.300
Sevilla.....	228.200	18.200	246.400	148.000	394.400
Soria.....	121.600	178.700	300.300	65.600	365.900
Tarragona.....	155.500	3.400	158.900	1.900	160.800
Teruel.....	398.800	89.900	486.700	130.500	587.200
Toledo.....	48.700	70.000	118.700	96.100	214.800
Valencia.....	363.700	500	364.200	8.000	372.200
Valladolid.....	70.700	28.400	99.100	43.200	142.300
Vizcaya.....	70.200	2.600	72.800	51.300	124.100
Zamora.....	82.600	139.200	221.800	40.000	261.800
Zaragoza.....	153.500	41.000	194.500	83.200	277.700
<b>Totales.....</b>	<b>8.836.200</b>	<b>3.311.300</b>	<b>12.147.500</b>	<b>3.891.000</b>	<b>16.038.500</b>

Nota.—En el presente estado se han hecho las debidas «correcciones» en la clasificación de los montes «altos» y «medios», que en conjunto constituyen los montes arbolados «maderables» (o sea, productores de maderas), aparte de los montes «bajos» de especies arbóreas. En conjunto, hay poca diferencia en los totales finales.

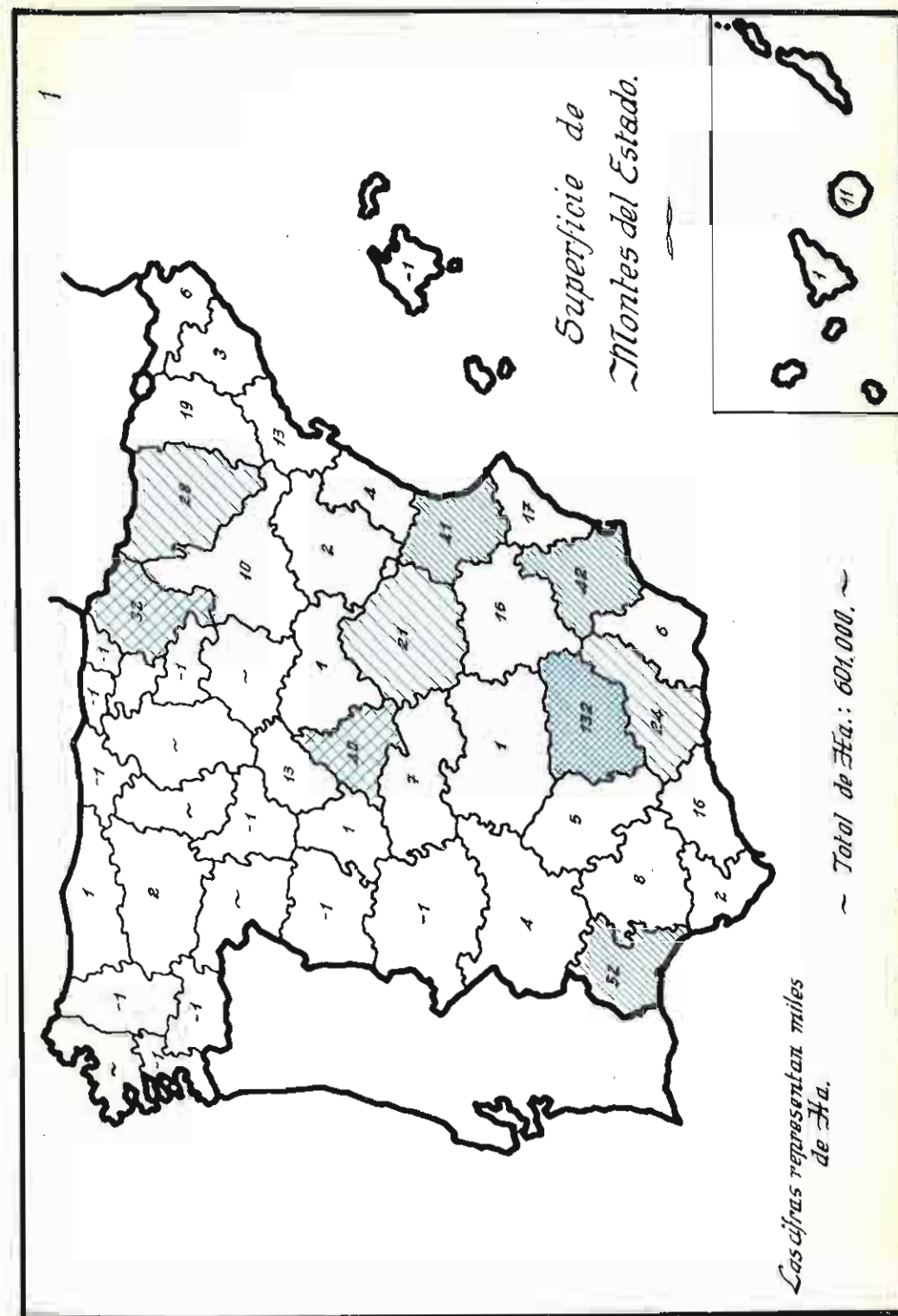



4.—SUPERFICIE DE «MONTES DEL ESTADO» (CABIDA PUBLICA)

PROVINCIAS	SUPERFICIES TOTALES SEGUN «FORMAS DE MASA»				Total forestal — Ha.
	Monte alto	Monte medio	Monte bajo	Matorral, pasto y otras	
	— Ha.	— Ha.	— Ha.	— Ha.	
Albacete..... P. F.....	10.699	—	—	5.049	16.748
Alicante..... ».....	3.329	—	6.021	2.692	17.042
Almería..... ».....	6.124	—	—	388	6.512
Ávila..... ».....	1.554	—	—	350	1.904
Badajoz..... ».....	4.457	—	—	—	4.457
Baleares..... ».....	40	444	—	297	781
Barcelona..... ».....	2.139	—	337	1.161	3.637
Burgos..... ».....	—	—	—	—	—
Cáceres..... ».....	538	—	—	—	538
Cádiz..... ».....	1.695	708	—	330	2.733
Castellón..... ».....	2.421	—	1.381	203	4.005
Ciudad Real..... ».....	765	—	—	787	1.552
Córdoba..... ».....	2.707	—	—	2.309	5.016
Coruña (La)..... ».....	—	—	—	—	—
Cuenca..... ».....	19.823	—	829	674	21.326
Gerona..... ».....	4.114	—	237	1.839	6.190
Granada..... ».....	20.062	1.382	—	2.576	24.020
Gusdalajara..... ».....	1.828	—	—	—	1.828
Guipúzcoa..... ».....	762	—	—	132	894
Huelva..... ».....	43.228	552	3.448	5.355	52.583
Huesca..... ».....	11.698	—	509	16.769	28.976
Jaén..... ».....	70.247	2.187	634	59.678	132.646
León..... ».....	2.661	—	—	64	2.645
Lérida..... ».....	10.781	—	2.510	5.841	19.112
Logroño..... ».....	377	—	—	283	660
Lugo..... ».....	692	—	—	—	692
Madrid..... { P. N.....	116	15.249	—	1.459	16.824
Madrid..... { P. F.....	13.284	—	337	10.407	24.028
Málaga..... ».....	13.778	—	—	2.659	16.436
Murcia..... ».....	37.898	—	—	4.146	42.044
Navarra..... ».....	22.057	400	—	10.080	32.537
Orense..... ».....	1	—	118	24	143
Oviedo..... ».....	538	—	—	700	1.238
Palencia..... ».....	—	—	—	—	—
Palmas (Las)..... ».....	7.885	—	—	3.482	11.367
Pontevedra..... ».....	44	—	—	377	421
Salamanca..... ».....	832	—	—	37	869
Santa Cruz de Tenerife..... ».....	1.201	—	—	276	1.477
Santander..... ».....	68	—	—	100	168
Segovia..... { P. N.....	7.448	3.756	—	—	11.204
Segovia..... { P. F.....	1.977	—	—	—	1.977
Sevilla..... ».....	6.792	25	—	1.889	8.706
Soria..... ».....	—	—	—	—	—
Tarragona..... ».....	11.194	—	1.656	239	13.089
Teruel..... ».....	2.749	—	—	—	2.749
Toledo..... ».....	4.992	667	—	2.073	7.732
Valencia..... ».....	41.534	—	—	—	41.534
Valladolid..... ».....	190	—	—	—	190
Vizcaya..... ».....	985	—	—	—	985
Zamora..... ».....	—	—	—	—	—
Zaragoza..... ».....	2.010	—	2.408	5.723	10.141
Totales.....	400.214	25.370	20.325	155.447	601.356

Nota.—El presente estado consigna las superficies según sus «formas de masa», y el total de los 845 Montes de l Estado, con 601.356 Ha., se distribuyen entre 837 Montes o fincas con 570.303 Ha. a cargo del Patrimonio Foresta del Estado, y ocho montes con 31.053 Ha. a cargo del Patrimonio Nacional (Antiguo Real Patrimonio).

5.—SUPERFICIES DE «MONTES DE UTILIDAD PUBLICA» DE PUEBLOS Y ESTABLECIMIENTOS

PROVINCIAS	SUPERFICIES TOTALES SEGUN «FORMAS DE MASA»				Total forestal — Ha.
	Monte alto	Monte medio	Monte bajo	Matorral, pasto y otras	
	— Ha.	— Ha.	— Ha.	— Ha.	
Alava.....	78.416	—	35.700	8.618	122.734
Albacete.....	113.352	625	4.100	50.423	168.500
Alicante.....	5.497	—	5.092	24.001	34.590
Almería.....	40.571	5.243	—	60.814	106.628
Ávila.....	79.885	357	7.993	27.289	115.504
Badajoz.....	14.921	—	—	16.598	31.509
Baleares.....	1.695	—	—	1.589	3.274
Barcelona.....	7.981	—	—	—	7.981
Burgos.....	125.039	14.774	86.953	6.987	233.753
Cáceres.....	45.668	10.575	26.533	66.751	151.527
Cádiz.....	30.068	517	5.850	—	36.435
Castellón.....	11.777	8.302	558	4.641	25.278
Ciudad Real.....	29.190	10.124	—	18.341	57.655
Córdoba.....	4.580	533	—	—	5.113
Coruña (La).....	24.758	—	—	30.957	55.715
Cuenca.....	180.214	20.218	18.163	430	219.025
Gerona.....	35.783	902	—	2.305	38.990
Granada.....	69.492	14.861	1.232	75.113	160.698
Guadalajara.....	91.899	13.060	44.059	2.554	151.562
Guipúzcoa.....	6.344	—	4.005	13.012	23.361
Huelva.....	43.328	7.515	—	2.434	53.277
Huesca.....	139.239	18.119	—	144.240	301.618
Jaén.....	39.104	—	—	78.091	117.195
León.....	62.037	167.016	—	341.361	570.414
Lérida.....	151.639	—	29.602	35.460	216.701
Logroño.....	34.399	3.334	22.888	71.009	131.630
Lugo.....	43.089	2.200	—	17.103	62.392
Madrid.....	20.205	13.765	2.617	10.283	46.870
Málaga.....	32.675	—	3.830	37.370	73.875
Murcia.....	32.978	—	—	67.658	100.636
Navarra.....	85.014	44.097	76.000	109.262	314.373
Orense.....	52.131	—	—	117.465	169.596
Oviedo.....	137.334	54	3.320	144.083	284.791
Palencia.....	116.161	—	60.877	24.280	201.318
Palmas (Las).....	622	—	—	110	732
Pontevedra.....	57.335	—	—	27.903	85.238
Salamanca.....	43.570	25.524	—	—	69.094
Santa Cruz de Tenerife.....	51.257	—	28.609	7.124	86.990
Santander.....	63.242	3.847	196.344	5.974	269.407
Segovia.....	71.253	22.673	8.723	1.969	102.618
Sevilla.....	7.852	73	—	1.554	9.479
Soria.....	89.675	13.129	49.396	7.605	159.805
Tarragona.....	29.418	—	—	4.441	33.859
Teruel.....	211.598	29.350	36.876	23.351	301.175
Toledo.....	5.261	4.644	48.221	2.258	60.384
Valencia.....	169.125	433	8.000	84.914	262.472
Valladolid.....	32.793	—	3.460	1.581	37.834
Vizcaya.....	11.418	92	1.320	19.274	32.104
Zamora.....	28.302	12.212	24.575	13.339	78.428
Zaragoza.....	91.578	22.743	54.201	167.614	336.336
Totales.....	2.950.762	490.911	897.097	1.981.703	6.320.473

Nota.—El presente estado comprende los totales de superficies forestales de los montes de propiedad de los pueblos y establecimientos públicos que tienen el carácter de Montes de Utilidad Pública.

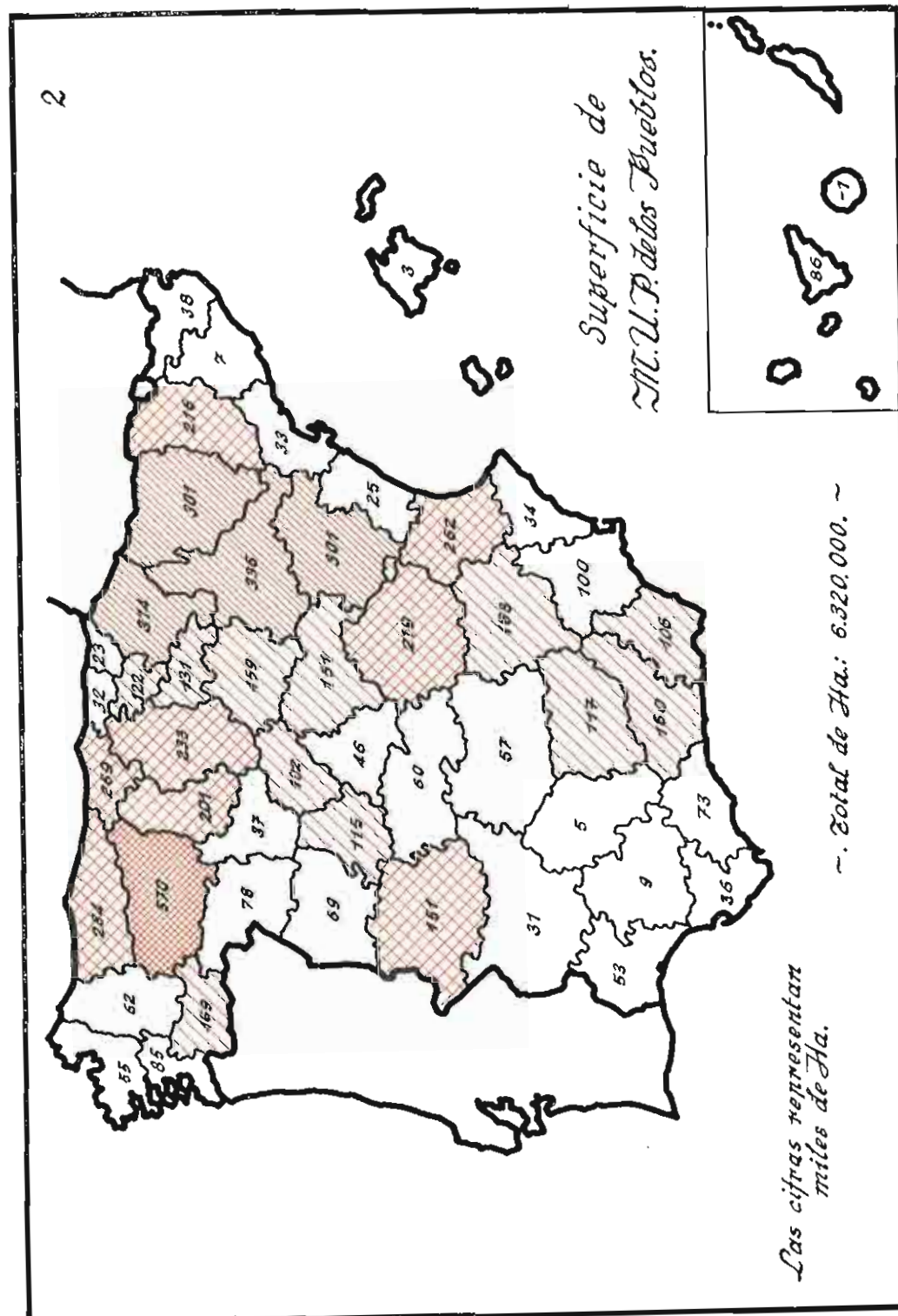

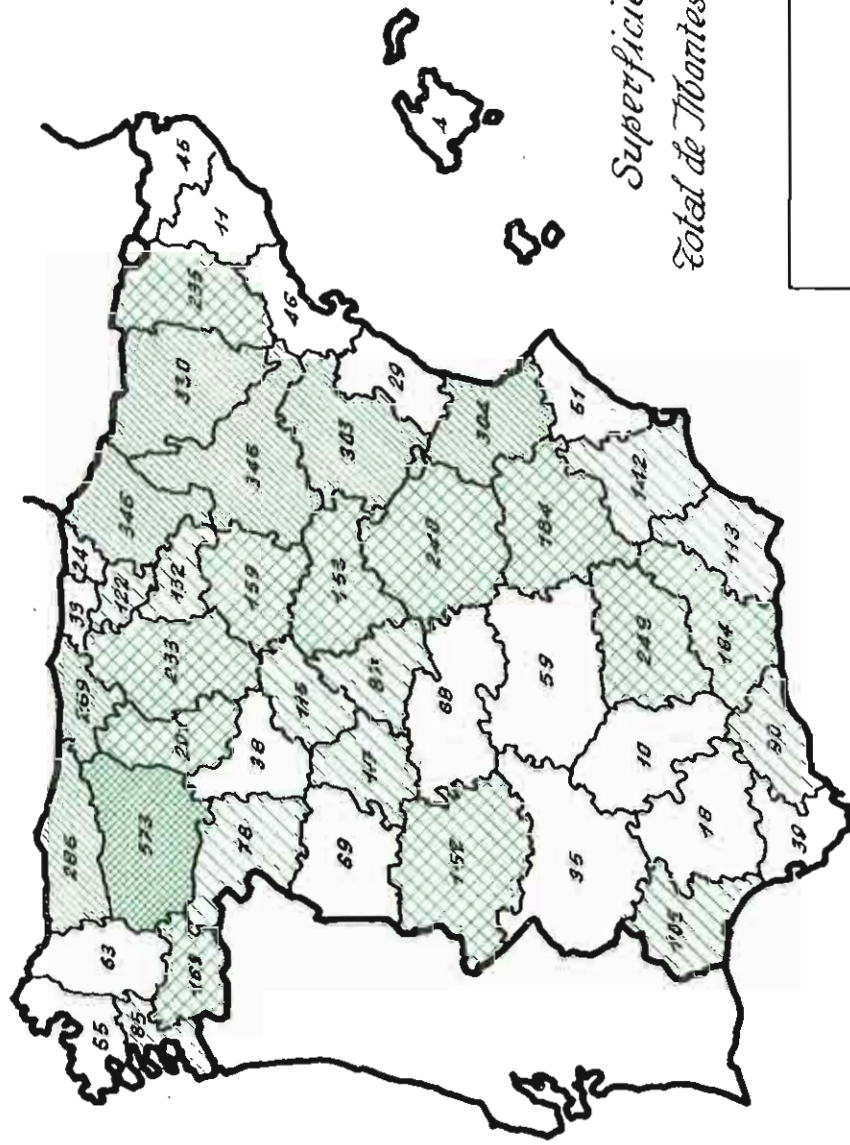

*Superficie  
Total de Iborites de U.P.*

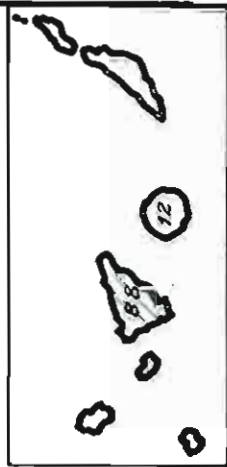

*Las cifras representan  
miles de Ha.*

*-Total de Ha.: 6.921.000.-*



6.—RESUMEN DE SUPERFICIES DE «MONTES DE UTILIDAD PÚBLICA»

PROVINCIAS	SUPERFICIES TOTALES SEGUN «FORMAS DE MASA»				Total forestal
	Monte alto	Monte medio	Monte bajo	Matorral, pasto y otras	
	— Ha.	— Ha.	— Ha.	— Ha.	
Alava.....	78.416	—	35.700	8.618	122.734
Albacete.....	124.051	625	4.100	55.472	184.248
Alicante.....	8.826	—	11.113	31.693	51.032
Almería.....	46.695	5.243	—	61.202	113.140
Ávila.....	81.439	357	7.993	27.619	117.408
Badajoz.....	19.378	—	—	16.588	35.966
Baleares.....	1.725	444	—	1.886	4.055
Barcelona.....	10.120	—	337	1.161	11.618
Burgos.....	125.039	14.774	86.953	6.987	233.753
Cáceres.....	48.206	10.575	26.533	68.751	162.065
Cádiz.....	31.763	1.225	5.850	330	39.168
Castellón.....	14.198	8.302	1.939	4.844	29.283
Ciudad Real.....	29.955	10.124	—	19.128	59.207
Córdoba.....	7.287	533	—	2.309	10.129
Coruña (La).....	24.758	—	—	30.957	55.715
Cuenca.....	200.037	20.218	18.992	1.104	240.351
Gerona.....	39.897	902	237	4.144	45.180
Granada.....	89.554	16.243	1.232	77.689	184.718
Guadalajara.....	93.717	13.060	44.059	2.554	153.390
Guipúzcoa.....	7.116	—	4.005	13.144	24.255
Huelva.....	86.556	8.067	3.448	7.789	105.860
Huesca.....	160.957	18.119	509	161.009	330.594
Jaén.....	109.351	2.187	534	137.769	249.841
León.....	64.618	167.016	—	341.425	573.059
Lérida.....	162.400	—	32.112	41.301	235.813
Logroño.....	34.776	3.334	22.888	71.292	132.290
Lugo.....	43.781	2.200	—	17.103	63.084
Madrid.....	33.805	29.014	2.954	22.149	87.722
Málaga.....	46.453	—	3.830	40.028	90.311
Murcia.....	70.876	—	—	71.804	142.680
Navarra.....	107.071	44.497	76.000	119.342	346.910
Orense.....	52.132	—	118	117.489	169.739
Oviedo.....	137.872	54	3.320	144.783	286.029
Palencia.....	116.161	—	60.877	24.280	201.318
Palmas (Las).....	8.507	—	—	3.592	12.099
Pontevedra.....	57.379	—	—	28.280	85.659
Salamanca.....	44.402	25.524	—	37	69.963
Santa Cruz de Tenerife.....	52.458	—	28.609	7.400	88.467
Santander.....	63.310	3.847	196.344	6.074	269.575
Segovia.....	80.678	26.429	6.723	1.969	115.799
Sevilla.....	14.644	98	—	3.443	18.185
Soria.....	89.675	13.129	49.396	7.605	159.805
Tarragona.....	40.612	—	1.656	4.680	46.948
Teruel.....	214.347	29.350	38.876	23.351	303.924
Toledo.....	10.253	5.311	48.221	4.331	68.116
Valencia.....	210.659	433	8.000	84.914	304.006
Valladolid.....	32.983	—	3.460	1.581	38.024
Vizcaya.....	12.403	92	1.320	19.274	33.089
Zamora.....	28.302	12.212	24.575	13.339	78.428
Zaragoza.....	93.588	22.743	56.609	173.837	346.477
<i>Totales.....</i>	<i>3.350.976</i>	<i>516.281</i>	<i>917.422</i>	<i>2.137.150</i>	<i>6.921.829</i>

Nota.—Este resumen es la suma de las superficies consignadas en los dos estados anteriores, o sea, que da el total superficial de los Montes de Utilidad Pública, ya sean del Estado o de los Pueblos y Establecimientos públicos.

7.—SUPERFICIES DE MONTES PUBLICOS DE «LIBRE DISPOSICION»

PROVINCIAS	SUPERFICIES TOTALES SEGUN «FORMAS DE MASA»				Total forestal — Ha.
	Monte alto	Monte medio	Monte bajo	Matorral-pastos y otras	
	— Ha.	— Ha.	— Ha.	— Ha.	
Alava.....	—	—	—	16.282	16.282
Albacete.....	100	1.013	—	11.164	12.267
Alicante.....	—	—	1.885	10.070	11.755
Almería.....	1.174	—	—	29.835	31.009
Ávila.....	2.907	3.553	6.268	3.262	15.990
Badajoz.....	19.592	—	—	13.126	32.718
Baleares.....	1	—	—	80	81
Barcelona.....	31	—	—	3.017	3.048
Burgos.....	2.734	—	44.944	2.940	50.618
Cáceres.....	34.088	1.190	1.994	9.873	47.145
Cádiz.....	—	—	—	8.220	8.220
Castellón.....	10.590	6.810	—	54.226	71.626
Ciudad Real.....	—	1.050	3.512	18.273	22.835
Córdoba.....	—	3.103	—	—	3.103
Coruña (La).....	1.376	—	—	15.495	16.871
Cuenca.....	6.913	—	3.941	26.012	36.866
Gerona.....	—	—	—	58	58
Granada.....	4.881	—	—	9.921	14.802
Guadalajara.....	43.844	43.076	—	—	86.920
Guipúzcoa.....	—	—	—	—	—
Huelva.....	17.939	112	—	43.174	61.225
Huesca.....	7.399	6.919	—	12.810	27.128
Jaén.....	3.225	—	3.635	2.021	8.881
León.....	8.016	59.780	1.000	7.266	76.062
Lérida.....	19.657	95.000	4.294	22.700	141.651
Logroño.....	3.846	664	6.059	13.654	24.223
Lugo.....	42.825	—	—	56.463	99.288
Madrid.....	2.575	—	4.626	10.579	17.890
Málaga.....	2.584	—	24	2.008	4.596
Murcia.....	—	—	—	9.092	9.092
Navarra.....	—	100	—	—	100
Orense.....	6.964	—	—	19.017	27.981
Oviedo.....	22.425	—	—	54.899	77.314
Palencia.....	5.722	—	9.191	10.843	25.756
Palmas (Las).....	—	—	—	—	—
Pontevedra.....	9.097	—	—	4.271	13.368
Salamanca.....	8.761	27.195	—	—	38.956
Santa Cruz de Tenerife.....	5.450	—	260	7.172	12.882
Santander.....	4.385	608	18.207	16.912	40.112
Segovia.....	2.717	712	—	7.283	10.712
Sevilla.....	3.401	—	—	2.665	6.066
Soria.....	670	50	3.985	6.365	11.050
Tarragona.....	1.265	—	—	397	1.662
Teruel.....	31.688	13.766	1.832	9.295	66.583
Toledo.....	950	—	—	9.612	10.562
Valencia.....	6.729	—	—	18.621	25.350
Valladolid.....	46	—	1.234	—	1.280
Vizcaya.....	450	—	—	3.556	4.006
Zamora.....	11.303	500	700	16.384	28.887
Zaragoza.....	17.575	6.250	7.234	215.955	249.014
<b>Totales.....</b>	<b>377.875</b>	<b>273.453</b>	<b>124.505</b>	<b>814.848</b>	<b>1.591.681</b>

Nota.—El presente estado comprende las superficies forestales de los montes de propiedad de los Pueblos u de otras entidades públicas que, por no ser de Utilidad Pública, son de la «libre disposición» de las entidades propietarias de estos montes.

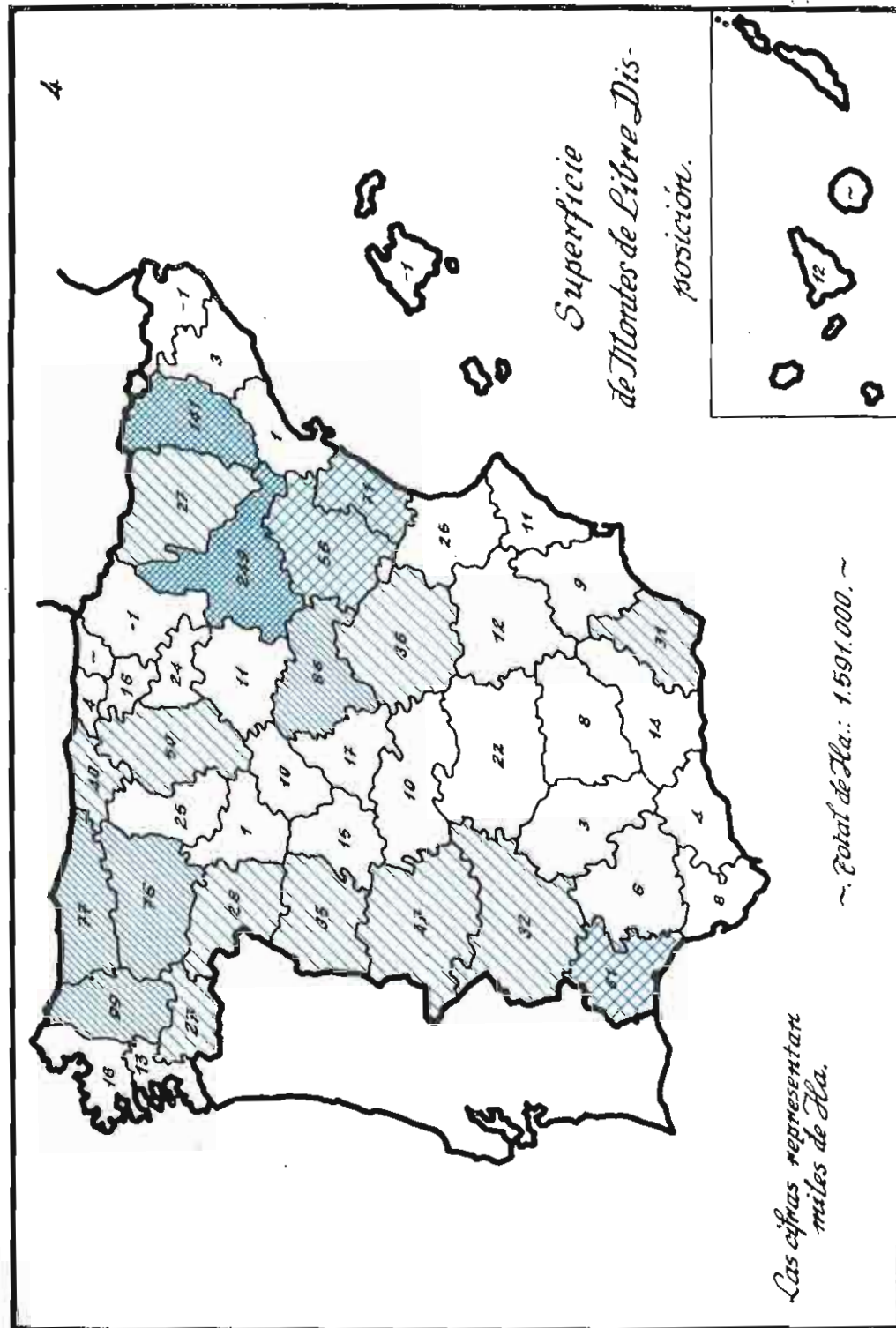

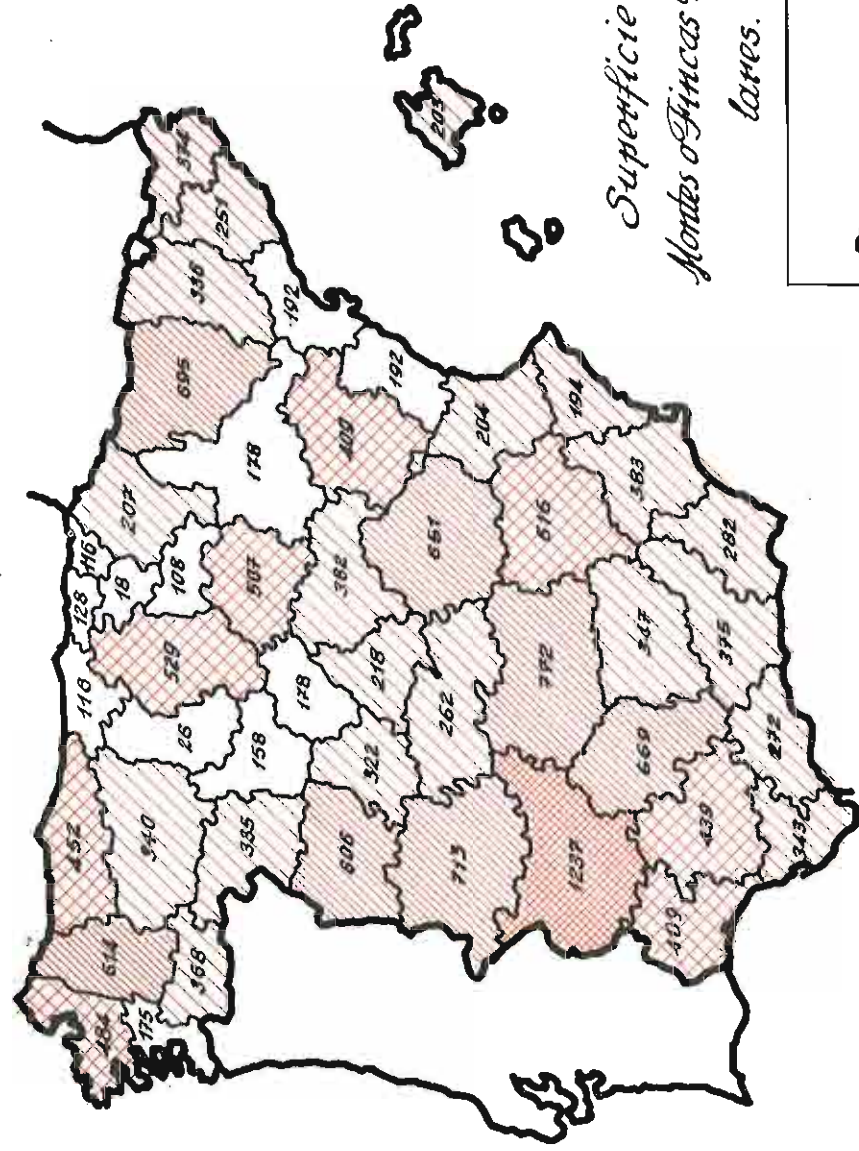

*Superficie de  
Montes o Fincas Particu-  
lares.*

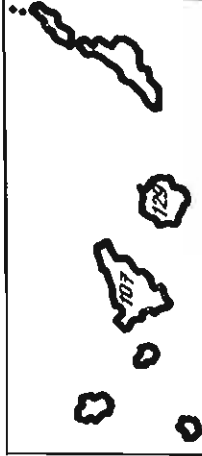

*Las cifras representan  
miles de Ha.*

*Total de Ha.: 17.547.000.~*

8.—SUPERFICIES DE MONTES O FINCAS DE «PARTICULARES»

PROVINCIAS	SUPERFICIES TOTALES SEGUN «FORMAS DE MASA»				Total forestal — Ha.
	Monte alto — Ha.	Monte medio — Ha.	Monte bajo — Ha.	Matorral-pastos y otras — Ha.	
	Alava.....	9.784	8.300	—	
Albacete.....	70.149	80.362	141.400	225.074	516.985
Alicante.....	6.774	—	19.302	168.637	194.713
Almería.....	25.531	21.357	23.600	211.663	282.151
Ávila.....	61.554	3.580	339	257.219	322.702
Badajoz.....	600.430	65.000	35.500	536.886	1.237.816
Baleares.....	61.474	8.456	9.300	124.734	203.964
Barcelona.....	168.949	45.900	12.963	23.922	251.734
Burgos.....	32.127	5.926	47.803	443.373	529.229
Cáceres.....	400.106	73.135	140.173	99.876	713.280
Cádiz.....	165.537	17.875	60.350	100.050	343.812
Castellón.....	22.112	10.488	59.961	100.030	192.591
Ciudad Real.....	39.345	19.126	433.788	280.299	772.558
Córdoba.....	142.913	170.164	64.000	292.091	669.168
Coruña (La).....	164.366	161.700	56.400	112.048	484.514
Cuenca.....	349.550	28.282	220.967	52.384	651.183
Gerona.....	224.903	60.298	9.263	80.198	374.662
Granada.....	66.765	38.757	84.868	185.390	375.780
Guadalajara.....	24.539	83.064	941	273.546	382.090
Guipúzcoa.....	26.694	20.700	35.295	33.456	116.145
Huelva.....	179.805	93.321	110.952	25.337	409.415
Huesca.....	296.944	106.062	57.491	235.181	695.678
Jaén.....	3.924	4.013	174.331	165.710	347.978
León.....	43.466	128.404	64.600	103.709	340.179
Lérida.....	114.743	110.000	56.594	55.299	336.636
Logroño.....	3.578	68.502	1.053	35.754	108.887
Lugo.....	54.294	158.900	75.000	325.934	614.128
Madrid.....	9.920	5.086	38.520	165.172	218.698
Málaga.....	39.383	—	116.246	116.864	272.493
Murcia.....	54.224	—	11.400	317.704	383.328
Navarra.....	51.029	13.803	85.300	57.458	207.590
Orense.....	29.404	232.700	49.982	56.094	368.180
Oviedo.....	211.203	24.546	1.660	215.328	452.757
Palencia.....	3.917	—	7.732	14.977	26.626
Palmas (Las).....	1.593	—	19.200	108.808	129.601
Pontevedra.....	71.824	99.100	200	4.449	175.573
Salamanca.....	310.137	95.681	38.900	162.063	606.781
Santa Cruz de Tenerife.....	39.692	900	51.631	14.928	107.151
Santander.....	14.505	345	8.249	93.214	116.313
Segovia.....	50.205	21.759	1.077	105.248	178.289
Sevilla.....	210.155	18.102	148.000	63.192	439.449
Soria.....	31.285	165.521	12.239	298.730	507.745
Tarragona.....	113.623	3.400	244	74.923	192.190
Teruel.....	140.765	26.782	91.792	150.254	409.593
Toledo.....	37.497	64.889	47.879	112.057	262.122
Valencia.....	146.312	67	—	57.965	204.344
Valladolid.....	37.671	28.400	38.506	54.319	158.896
Vizcaya.....	57.347	2.508	49.980	18.970	128.805
Zamora.....	42.995	126.488	14.725	151.077	335.285
Zaragoza.....	42.337	10.007	19.357	107.008	178.709
Totales.....	5.107.349	2.521.566	2.849.073	7.068.702	17.546.690

Nota.—Este estado comprende las superficies forestales totales de toda clase de montes o fincas forestales de «propiedad particular».



9.—RESUMEN DE SUPERFICIES DE «MONTES DE REGIMEN PRIVADO»

PROVINCIAS	SUPERFICIES TOTALES SEGUN «FORMAS DE MASA»				Total forestal — Ha.
	Monte alto	Monte medio	Monte bajo	Matorral-pastos y otras	
	Ha.	Ha.	Ha.	Ha.	
Alava.....	9.784	8.300	—	16.382	34.466
Albacete.....	70.249	81.375	141.400	236.228	529.252
Alicante.....	6.774	—	20.987	178.707	206.478
Almería.....	26.705	21.357	23.600	241.498	313.160
Ávila.....	64.461	7.143	6.607	260.481	338.692
Badajoz.....	620.022	65.000	35.500	550.012	1.270.534
Baleares.....	61.475	8.456	9.300	124.814	204.045
Barcelona.....	168.980	45.900	12.963	26.939	254.782
Burgos.....	34.861	5.926	92.747	446.313	579.847
Cáceres.....	434.194	74.325	142.167	109.749	760.435
Cádiz.....	165.537	17.875	60.350	108.270	352.032
Castellón.....	32.702	17.298	59.961	154.256	264.217
Ciudad Real.....	39.348	20.176	437.300	298.572	795.393
Córdoba.....	142.913	173.267	64.000	292.091	672.271
Coruña (La).....	165.742	151.700	56.400	127.543	501.385
Cuenca.....	356.463	28.282	224.908	78.396	688.046
Gerona.....	224.903	60.298	9.263	80.256	374.720
Granada.....	71.646	38.757	84.868	195.311	390.582
Guadalajara.....	68.383	126.140	941	273.546	469.010
Guipúzcoa.....	26.694	20.700	35.295	33.458	116.145
Huelva.....	197.744	93.433	110.952	68.511	470.640
Huesca.....	304.343	112.981	57.491	247.991	722.806
Jaén.....	7.149	4.013	177.966	167.731	356.859
León.....	51.482	188.184	65.600	110.975	416.241
Lérida.....	134.400	205.000	60.888	77.999	478.287
Logroño.....	7.424	69.166	7.112	49.408	133.110
Lugo.....	97.119	158.900	75.000	382.397	713.416
Madrid.....	12.495	5.086	43.046	175.751	236.378
Málaga.....	41.947	—	116.270	118.872	277.089
Murcia.....	54.224	—	11.400	326.796	392.420
Navarra.....	51.029	13.903	85.300	57.458	207.690
Orense.....	38.368	232.700	49.982	75.111	396.161
Oviedo.....	233.628	24.546	1.680	270.217	530.071
Palencia.....	9.639	—	16.923	25.820	52.382
Palmas (Las).....	1.593	—	19.200	108.808	129.601
Pontevedra.....	80.921	99.100	200	8.720	188.941
Salamanca.....	318.898	122.876	38.900	162.063	642.737
Santa Cruz de Tenerife.....	45.142	900	51.891	22.100	120.033
Santander.....	18.890	953	26.456	110.126	156.425
Segovia.....	52.922	22.471	1.077	112.531	189.001
Sevilla.....	213.556	18.102	148.000	65.857	446.515
Soria.....	31.925	165.571	16.204	305.095	518.795
Tarragona.....	114.888	3.400	244	75.320	193.852
Teruel.....	172.453	40.550	93.624	159.549	466.176
Toledo.....	38.447	64.689	47.879	121.669	272.684
Valencia.....	153.041	67	—	76.586	229.694
Valladolid.....	37.717	28.400	39.740	54.319	160.176
Vizcaya.....	57.797	2.508	49.960	22.526	132.811
Zamora.....	54.298	126.988	15.425	167.461	364.172
Zaragoza.....	59.912	18.257	26.591	322.963	427.723
<b>Totales.....</b>	<b>5.485.224</b>	<b>2.795.019</b>	<b>2.973.578</b>	<b>7.883.550</b>	<b>19.137.371</b>

Nota.—Este resumen es la suma de las superficies que figuran en los dos estados anteriores, ya que totaliza las superficies de toda clase de montes de «régimen privado», ya sean de la libre disposición de los pueblos o ya se trate de las fincas forestales de los particulares.

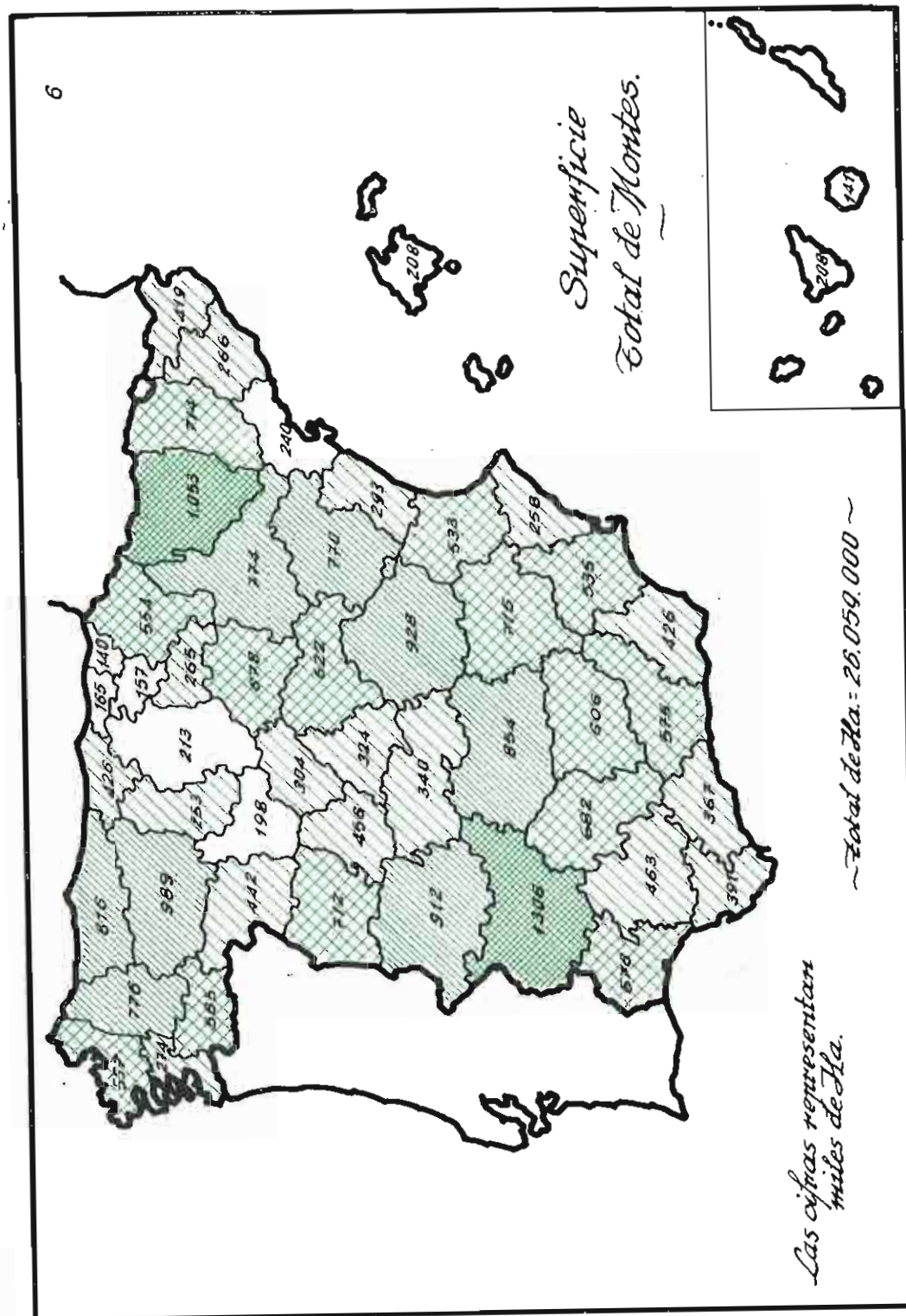



10.—RESUMEN GENERAL DE SUPERFICIES DE «MONTES DE TODAS CLASES»

PROVINCIAS	SUPERFICIES TOTALES SEGUN «FORMAS DE MASA»				Total forestal — Ha.
	Monte alto — Ha.	Monte medio — Ha.	Monte bajo — Ha.	Matorral-pastos y otras — Ha.	
	Alava.....	88.200	8.300	35.700	
Albacete.....	194.300	82.000	145.500	291.700	713.500
Alicante.....	15.600	—	32.100	210.400	258.100
Almería.....	73.400	26.600	23.600	302.700	426.300
Avila.....	145.900	7.500	14.600	288.100	456.100
Badajoz.....	639.400	65.000	35.500	566.600	1.306.500
Baleares.....	83.200	8.900	9.300	126.700	208.100
Barcelona.....	179.100	45.900	13.300	28.100	266.400
Burgos.....	159.900	20.700	179.700	453.300	813.600
Cáceres.....	480.400	84.900	168.700	178.500	912.500
Cádiz.....	197.300	19.100	66.200	108.600	391.200
Castellón.....	46.900	25.600	61.900	159.100	293.500
Ciudad Real.....	69.300	30.300	437.300	317.700	854.600
Córdoba.....	150.200	173.800	64.000	294.400	682.400
Coruña (La).....	190.500	151.700	56.400	168.600	557.100
Cuenca.....	556.500	48.500	243.900	79.500	928.400
Gerona.....	264.800	61.200	9.500	84.400	419.900
Granada.....	161.200	55.000	86.100	273.000	675.300
Guadalajara.....	162.100	139.200	45.000	276.100	622.400
Guipúzcoa.....	33.800	20.700	39.300	46.600	140.400
Huelva.....	284.300	101.500	114.400	76.300	576.500
Huesca.....	455.300	131.100	58.000	409.000	1.053.400
Jaén.....	116.500	6.200	178.500	305.500	606.700
León.....	116.100	355.200	65.600	452.400	989.300
Lérida.....	296.800	205.000	93.000	119.300	714.100
Logroño.....	42.200	72.500	30.000	120.700	265.400
Lugo.....	140.900	161.100	75.000	399.500	776.500
Madrid.....	46.100	34.100	46.000	197.900	324.100
Málaga.....	88.400	—	120.100	158.900	367.400
Murcia.....	125.100	—	11.400	398.600	355.100
Navarra.....	158.100	58.400	161.300	176.800	554.600
Orense.....	90.500	232.700	50.100	192.600	565.900
Oviedo.....	371.500	24.600	5.000	415.000	816.100
Palencia.....	125.800	—	77.800	50.100	253.700
Palmas (Las).....	10.100	—	19.200	112.400	141.700
Pontevedra.....	138.300	99.100	200	37.000	274.600
Salamanca.....	363.300	148.400	38.900	182.100	712.700
Santa Cruz de Tenerife.....	97.600	900	80.500	29.500	208.500
Santander.....	82.200	4.800	222.800	116.200	426.000
Segovia.....	133.600	48.900	7.800	114.600	304.800
Sevilla.....	228.200	18.200	148.000	69.300	463.700
Soria.....	121.600	178.700	65.600	312.700	678.600
Tarragona.....	155.500	3.400	1.900	80.000	240.800
Teruel.....	398.800	89.900	130.500	182.900	770.100
Toledo.....	48.700	70.000	96.100	126.000	340.800
Valencia.....	363.200	500	8.000	161.500	533.700
Valladolid.....	70.700	28.400	43.200	55.900	198.200
Vizcaya.....	70.200	2.600	51.300	41.800	165.900
Zamora.....	82.600	139.200	40.000	180.800	442.600
Zaragoza.....	183.500	41.000	83.200	496.500	774.200
<b>Totales.....</b>	<b>8.836.200</b>	<b>3.311.300</b>	<b>3.891.000</b>	<b>10.020.700</b>	<b>26.059.200</b>

Nota.—El presente estado es el resumen de toda clase de superficies de carácter «forestal», según las diversas «formas de masa» del conjunto de montes o fincas forestales, según los datos conocidos hasta el final del año 1958.

II.—SUPERFICIES «POBLADAS» Y «TOTALES» DE

LOS MONTES ARBOLADOS DE TODAS CLASES

PROVINCIAS	MONTES DEL ESTADO		MONTES UTILIDAD PUBLICA DE PUEBLOS		MONTES DE LIBRE DISPOSICION		FINCAS PARTICULARES		TOTAL DE MONTES		PROVINCIAS
	Superficie poblada	Superficie total	Superficie poblada	Superficie total	Superficie poblada	Superficie total	Superficie poblada	Superficie total	Superficie poblada	Superficie total	
	Ha.	Ha.	Ha.	Ha.	Ha.	Ha.	Ha.	Ha.	Ha.	Ha.	
Alava.....	—	—	60.020	114.116	—	—	9.856	18.084	69.876	132.200	Alava.
Albacete.....	10.699	10.699	60.811	118.077	685	1.113	80.074	291.911	152.269	421.800	Albacete.
Alicante.....	9.350	9.350	10.689	10.589	1.685	1.685	7.062	26.076	28.666	47.700	Alicante.
Almería.....	5.297	6.124	34.000	45.814	1.174	1.174	19.345	70.488	59.816	123.600	Almería.
Avila.....	390	1.554	58.617	88.235	6.522	12.728	20.168	65.483	65.597	168.000	Avila.
Badajoz.....	4.057	4.457	14.921	14.921	12.075	19.592	373.911	700.930	404.964	739.900	Badajoz.
Baleares.....	484	484	1.685	1.685	1	1	76.976	79.230	78.146	81.400	Baleares.
Barcelona.....	2.476	2.476	4.674	7.981	31	31	227.812	227.812	234.993	238.300	Barcelona.
Burgos.....	—	—	215.636	226.766	45.886	47.678	76.064	85.858	337.588	380.300	Burgos.
Cáceres.....	510	538	82.486	82.976	37.270	37.272	523.640	613.214	643.906	734.000	Cáceres.
Cádiz.....	2.295	2.403	22.832	36.435	—	—	141.127	243.762	166.254	282.600	Cádiz.
Castellón.....	3.802	3.802	10.487	20.637	6.110	17.400	39.100	92.561	59.499	134.400	Castellón.
Ciudad Real.....	765	765	17.392	39.314	4.562	4.562	227.177	492.259	249.896	536.900	Ciudad Real.
Córdoba.....	2.652	2.707	6.113	5.113	3.103	3.103	343.077	377.077	353.945	388.000	Córdoba.
Coruña (La).....	—	—	24.758	24.758	1.376	1.376	322.450	372.466	348.584	398.600	Coruña (La).
Cuenca.....	20.652	20.652	156.040	218.595	5.310	32.925	543.400	676.728	725.402	848.900	Cuenca.
Gerona.....	1.698	4.351	10.948	36.685	—	—	290.994	294.464	303.530	335.500	Gerona.
Granada.....	20.889	21.444	66.713	85.585	4.881	4.881	100.310	190.390	192.793	302.300	Granada.
Guadalajara.....	1.277	1.828	111.438	149.008	50.918	86.920	80.411	108.544	244.044	346.300	Guadalajara.
Guipúzcoa.....	762	762	10.179	10.349	—	—	71.897	82.689	82.838	93.800	Guipúzcoa.
Huelva.....	47.034	47.228	45.990	60.843	17.701	18.051	335.986	384.078	446.711	500.200	Huelva.
Huesca.....	12.019	12.207	85.957	157.378	14.318	14.318	365.356	460.497	477.650	644.400	Huesca.
Jaén.....	66.782	72.988	36.559	39.104	6.505	6.860	182.268	182.268	292.114	301.200	Jaén.
León.....	2.581	2.581	195.722	229.053	60.116	68.796	65.700	236.470	324.119	536.900	León.
Lérida.....	12.470	13.271	81.116	181.241	30.315	118.951	128.043	281.337	251.944	594.800	Lérida.
Logroño.....	377	377	60.621	60.621	10.569	10.569	40.749	73.133	112.316	144.700	Logroño.
Lugo.....	649	692	30.685	45.289	31.559	42.825	136.580	288.194	199.473	377.000	Lugo.
Madrid.....	28.986	28.986	33.390	36.587	4.801	7.101	49.331	53.526	116.508	126.200	Madrid.
Málaga.....	13.778	13.778	36.505	36.505	2.588	2.588	60.354	155.629	113.225	208.500	Málaga.
Murcia.....	37.898	37.898	29.935	32.978	—	—	36.440	65.624	104.273	136.500	Murcia.
Navarra.....	19.316	22.457	161.150	205.111	60	100	71.250	150.132	251.776	377.800	Navarra.
Orense.....	43	119	42.841	52.131	7.970	8.964	71.521	312.086	122.375	373.300	Orense.
Oviedo.....	538	538	128.696	140.708	22.425	22.425	206.333	237.429	357.982	401.100	Oviedo.
Palencia.....	—	—	104.204	177.038	14.913	14.913	11.649	11.649	130.766	203.600	Palencia.
Palmas (Las).....	7.283	7.885	622	622	—	—	12.215	20.793	20.100	29.300	Palmas (Las).
Pontevedra.....	44	44	57.335	57.335	9.097	9.097	81.650	171.124	148.128	237.600	Pontevedra.
Salamanca.....	695	832	47.101	69.094	19.499	35.956	354.751	444.718	422.046	550.600	Salamanca.
Santa Cruz de Tenerife.....	1.201	1.201	79.866	79.866	5.710	5.710	81.329	92.223	168.106	179.000	Santa Cruz de Tenerife.
Santander.....	68	68	72.359	263.433	17.621	23.200	21.380	23.099	111.428	309.800	Santander.
Segovia.....	9.855	13.181	89.130	100.649	3.217	3.429	53.714	73.041	155.916	190.300	Segovia.
Sevilla.....	6.546	6.817	7.713	7.925	2.802	3.401	238.246	376.257	255.307	394.400	Sevilla.
Soria.....	—	—	129.085	152.200	1.458	4.685	95.055	209.015	225.566	365.900	Soria.
Tarragona.....	9.478	12.850	12.838	29.410	762	1.285	77.829	117.275	100.907	160.800	Tarragona.
Teruel.....	1.366	2.749	153.735	277.824	29.957	47.288	124.113	259.339	309.171	587.200	Teruel.
Toledo.....	5.650	5.659	52.465	68.126	950	950	120.160	130.065	179.225	214.800	Toledo.
Valencia.....	38.915	41.534	153.494	177.558	3.739	6.729	123.760	146.379	316.908	372.200	Valencia.
Valladolid.....	182	190	33.060	36.253	1.280	1.280	68.954	104.577	103.476	142.300	Valladolid.
Vizcaya.....	985	985	12.188	12.829	367	450	70.128	109.836	83.668	124.100	Vizcaya.
Zamora.....	—	—	60.746	65.089	11.943	12.503	81.200	184.208	143.889	261.800	Zamora.
Zaragoza.....	3.862	4.418	133.179	168.522	26.114	33.059	38.374	71.701	201.529	277.700	Zaragoza.
Totales.....	413.528	445.909	3.137.486	4.338.961	539.943	797.904	6.978.269	10.455.726	11.069.224	16.038.500	Totales.

Nota.—Este cuadro es un resumen de conjunto de la superficie «poblada» de arbolado en toda clase de montes, tanto del destinado a producir leñas (montes bajos), que no hay que confundir con el matorral (de especies inferiores); y a continua

arbolado propiamente dicho (montes altos y medios), destinado principalmente a la producción de maderas, como del arbolado ción de cada área poblada va la correspondiente superficie «total arbolada» (incluyendo en ella los «claros» entre el arbolado).

12.—SUPERFICIES «POBLADAS» DE CONIFERAS

SUPERFICIES EN

PROVINCIAS	Pino silvestre o albar	Pino laricio o salgareño	Pino halepensis o carrasco	Pino pinaster o negral	Pino pinea o piñonero
Alava.....	8.125	—	—	—	—
Albacete.....	—	4.470	24.181	14.894	—
Alicante.....	—	—	5.515	—	139
Almería.....	—	150	9.004	—	—
Ávila.....	5.034	212	—	38.050	4.058
Badajoz.....	—	—	—	—	—
Baleares.....	—	—	1.645	—	—
Barcelona.....	4.670	—	54	—	—
Burgos.....	36.930	1.010	—	22.725	—
Cáceres.....	—	—	—	6.736	—
Cádiz.....	—	—	—	167	3.159
Castellón.....	313	3.565	1.455	652	—
Ciudad Real.....	—	—	—	—	—
Córdoba.....	—	—	—	—	—
Coruña (La).....	112	—	—	459	—
Cuenca.....	3.778	66.134	3.414	18.250	1.202
Gerona.....	6.769	—	48	155	—
Granada.....	900	3.028	2.172	5.071	—
Guadalajara.....	16.675	20.218	1.646	14.591	—
Guipúzcoa.....	321	168	—	—	—
Huelva.....	—	—	—	40	31.617
Huesca.....	50.167	3.830	2.232	—	—
Jaén.....	—	28.581	17.679	27.540	2.000
León.....	439	—	—	12.850	—
Lérida.....	18.287	20.558	—	7	—
Logroño.....	4.755	45	5	—	—
Lugo.....	—	—	—	1.105	—
Madrid.....	9.599	19	—	6.697	3.154
Málaga.....	—	—	4.459	11.437	675
Murcia.....	—	—	46.119	—	—
Navarra.....	35.800	—	3.000	—	—
Orense.....	—	—	—	5.342	—
Oviedo.....	—	—	—	977	—
Palencia.....	174	—	—	35	—
Palmas (Las).....	—	—	—	—	—
Pontevedra.....	50	—	—	15.526	—
Salamanca.....	—	—	—	—	—
Santa Cruz de Tenerife.....	—	—	—	—	—
Santander.....	—	—	—	—	—
Segovia.....	14.782	—	—	42.367	15
Sevilla.....	—	—	—	—	2.934
Soria.....	37.401	2.339	—	30.528	—
Tarragona.....	3.796	6.659	3.907	36	—
Teruel.....	39.499	29.136	7.687	21.353	—
Toledo.....	—	—	—	418	1.041
Valencia.....	230	6.155	118.006	1.797	—
Valladolid.....	—	—	—	12.683	16.879
Vizcaya.....	—	—	—	94	—
Zamora.....	—	—	—	—	782
Zaragoza.....	6.252	27	48.898	3.877	—
Totales.....	304.858	196.304	301.126	315.479	67.655

EN MONTES DE UTILIDAD PUBLICA

«HECTAREAS»

Pino insignis (exótico)	Pino montana y pino canario	Otras coníferas	Mezclas y repoblados	Total coníferas — Ha.	PROVINCIAS
—	—	—	—	8.125	Alava.
—	—	—	27.284	70.829	Albacete.
—	—	—	14.065	19.719	Alicante.
—	—	—	24.900	34.054	Almería.
—	—	—	5.427	52.781	Ávila.
—	—	—	18.863	18.863	Badajoz.
—	—	—	80	1.725	Baleares.
—	(Pm) 691	—	1.160	6.575	Barcelona.
—	—	(S) 1.495	16.336	78.496	Burgos.
—	—	—	24.912	31.648	Cáceres.
—	—	—	3.748	7.074	Cádiz.
—	—	—	3.293	9.278	Castellón.
—	—	—	12.770	12.770	Ciudad Real.
—	—	—	7.052	7.052	Córdoba.
—	124	—	24.063	24.758	Coruña (La).
—	—	—	69.771	162.549	Cuenca.
—	(Pm) 2.880	(A) 32	1.390	11.274	Gerona.
—	(Pm) 9	—	65.849	76.829	Granada.
—	—	(S) 535	13.822	67.487	Guadalajara.
—	—	(V) 150	3.719	4.358	Guipúzcoa.
—	—	—	21.860	53.517	Huelva.
—	(Pm) 5.733	(Ao) 8.914	13.841	84.717	Huesca.
—	—	—	22.652	98.352	Jaén.
—	—	—	31.242	44.531	León.
—	(Pm) 18.107	13.140	10.481	80.690	Lérida.
—	—	—	11.676	16.481	Logroño.
—	—	—	27.939	29.044	Lugo.
—	—	(E) 143	12.329	30.941	Madrid.
—	—	(A) 398	19.356	36.345	Málaga.
—	—	—	21.714	67.833	Murcia.
—	—	(A) 3.500	3.500	45.900	Navarra.
—	—	—	37.046	42.388	Orense.
—	—	—	7.970	8.947	Oviedo.
—	—	—	31.183	31.392	Palencia.
—	(Pc) 7.263	—	622	7.885	Palmas (Las).
—	550	—	38.955	55.081	Pontevedra.
—	—	—	8.514	8.514	Salamanca.
—	(Pc) 46.473	—	5.985	52.458	Santa Cruz de Tenerife.
—	—	—	6.884	6.884	Santander.
—	—	(ES) 867	14.302	72.333	Segovia.
—	—	—	2.805	5.739	Sevilla.
—	—	(S) 1.417	1.572	73.257	Soria.
—	—	—	6.362	20.760	Tarragona.
—	(Pm) 310	(S) 11.218	—	109.201	Teruel.
—	—	(E) 195	8.216	9.870	Toledo.
—	—	—	84.169	180.357	Valencia.
—	—	—	170	29.732	Valladolid.
—	5.240	—	4.595	9.929	Vizcaya.
—	—	—	9.032	9.814	Zamora.
—	—	—	20.004	79.058	Zaragoza.
5.914	(1) 81.466	(2) 42.002	793.180	2.107.984	Totales.

(A) = Abeto; (E) = Enebro; (S) = Sabina; (C) Cipreses; (L) Alerces; (Ao) Abetos y otras; (V) = Varias especies de «Coníferas», y otras Coníferas.

Nota.—Las «abreviaturas» que puedan ir en dos columnas expresan lo siguiente: (Pm) = Pino montana; (Pc) = Pino canario; (1) Este total se desglosa así: 27.730 Ha. de Pino montana y 53.736 de Pino canario. (2) Este total se reparte así: 21.722 Ha. de Abeto, 3.186 de Enebro, 16.834 de Sabina y 50 de Alerces y 150 de Cipreses

## 13.—SUPERFICIES «POBLADAS» DE FRONDOSAS

## EN MONTES DE UTILIDAD PUBLICA

SUPERFICIES EN

«HECTAREAS»

PROVINCIAS	« Q U E R C U S »			OTRAS CUPULIFERAS		FRONDOSAS VARIAS			Mezclas y repoblados	Total Frondosas — Ha.	PROVINCIAS
	Encina	Alcornoque	Robles	Castaño	H a y a	Chopos	Eucaliptos	Otras			
Alava.....	10.560	—	(Qp) 18.793	—	22.542	—	—	—	—	51.895	Alava
Albacete.....	225	—	(Qv) 16	—	—	—	—	—	440	681	Albacete
Alicante.....	190	—	—	—	—	—	—	(Pal) 30	—	220	Alicante
Almería.....	6.243	—	—	—	—	—	—	—	—	5.243	Almería
Ávila.....	116	—	(Qv) 5.890	100	—	—	—	(Ag) 20	—	6.126	Ávila
Badajoz.....	100	15	—	—	—	—	—	—	—	115	Badajoz
Baleares.....	400	—	—	—	—	—	—	—	44	444	Baleares
Barcelona.....	337	—	—	—	238	—	—	—	—	575	Barcelona
Burgos.....	14.542	—	(Qv) 85.175	—	37.415	—	—	(Uc) 8	—	137.140	Burgos
Cáceres.....	5.700	328	(Qv) 26.533	454	—	—	—	—	18.333	51.348	Cáceres
Cádiz.....	203	11.710	(Qv) 4.240	—	—	—	128	(V) 1.099	675	18.053	Cádiz
Castellón.....	4.270	30	(Qv) 711	—	—	—	—	—	—	5.011	Castellón
Ciudad Real.....	600	521	(Qt) 2.539	—	—	—	—	(Uf) 1.000	727	5.387	Ciudad Real
Córdoba.....	533	—	—	—	—	—	—	—	180	713	Córdoba
Coruña (La).....	—	—	—	—	—	—	—	—	—	—	Coruña
Cuenca.....	6.420	—	(Qv) 7.723	—	—	—	—	—	—	14.143	Cuenca
Gerona.....	1.122	—	—	—	140	—	—	—	—	1.262	Gerona
Grenada.....	9.541	—	—	—	—	—	—	—	1.232	10.773	Grenada
Guadalajara.....	5.976	—	(Qv) 27.557	—	—	—	—	—	11.895	45.228	Guadalajara
Guipúzcoa.....	—	—	(Qss) 457	142	8.592	—	—	(V) 392	—	6.583	Guipúzcoa
Huelva.....	3.246	1.846	—	—	—	—	17.670	(V) 127	18.615	39.507	Huelva
Huesca.....	2.201	—	(Qv) 3.854	—	7.104	3	—	—	—	13.299	Huesca
Jaén.....	976	970	—	—	—	100	—	—	—	4.989	Jaén
León.....	3.000	—	(Qtp) 134.465	—	16.307	—	—	—	3.043	153.772	León
Lérida.....	2.635	—	(Qss) 4.968	—	4.534	—	—	(Bv) 369	500	13.006	Lérida
Logroño.....	300	—	(Qv) 17.223	—	17.171	48	—	—	9.775	44.517	Logroño
Lugo.....	—	—	(Qp) 1.179	1.011	100	—	—	—	—	2.290	Lugo
Madrid.....	16.916	—	(Qt) 13.821	—	98	—	—	(Fv) 100	600	31.435	Madrid
Málaga.....	570	9.996	(Qv) 3.260	120	—	2	60	(V) 30	—	13.938	Málaga
Murcia.....	—	—	—	—	—	—	—	—	—	—	Murcia
Navarra.....	15.095	—	(Qv) 30.345	3.600	85.440	100	—	(Fr) 80	—	134.666	Navarra
Orense.....	—	—	(Qpt) 422	—	—	—	—	(V) 74	—	496	Orense
Oviedo.....	12	—	(Qp) 19.805	33	86.837	—	240	(V) 3.350	10.000	120.277	Oviedo
Palencia.....	6.434	—	(Qv) 55.083	—	7.160	—	—	—	4.135	72.812	Palencia
Palmas (Las).....	—	—	—	—	—	—	—	—	—	—	Palmas (Las)
Pontevedra.....	—	—	(Qp) 250	42	—	—	850	(V) 87	1.069	2.298	Pontevedra
Salamanca.....	—	—	(Qss) 21.857	—	—	—	—	—	17.425	39.282	Salamanca
Santa Cruz de Tenerife.....	—	—	—	—	—	—	—	—	28.609	28.609	Santa Cruz de Tenerife
Santander.....	650	500	(Qv) 39.520	—	19.200	—	4.000	—	1.637	65.543	Santander
Segovia.....	2.709	—	(Qt) 18.344	—	—	—	—	(Fr) 208	5.391	26.652	Segovia
Sevilla.....	—	219	—	—	—	—	430	(Oo) 1.772	6.099	8.520	Sevilla
Soria.....	9.036	—	(Qv) 43.747	—	2.869	—	—	(La) 148	—	65.798	Soria
Tarazona.....	1.556	—	—	—	—	—	—	—	—	1.556	Tarazona
Teruel.....	13.882	—	(Qv) 24.004	—	—	—	—	—	8.014	45.900	Teruel
Toledo.....	2.331	—	(Qt) 1.240	—	—	—	—	—	44.674	48.245	Toledo
Valencia.....	433	—	(Qc) 8.000	—	—	351	—	—	288	9.052	Valencia
Valladolid.....	—	—	(Qv) 3.460	—	—	50	—	—	—	3.510	Valladolid
Vizcaya.....	—	—	(Qp) 92	42	848	—	132	(V) 810	1.320	3.244	Vizcaya
Zamora.....	5.050	—	(Qv) 35.482	—	—	320	—	(Fr) 80	—	40.932	Zamora
Zaragoza.....	24.000	500	(Qv) 22.428	—	—	1.055	—	—	10.000	57.983	Zaragoza
Totales.....	177.110	26.635	682.483	5.444	313.601	2.029	23.508	9.782	202.436	1.443.028	totales.

Nota.—Las abreviaturas que van en la columna de «robles» expresan los siguientes: Qp = Quercus pedunculata (Roble común). Qv = Quercus varios

Otra.—Las abreviaturas de «Otras Frondosas» significan lo siguiente: Ag = Alnus glutinosa (Aliso).—Bv = Betula verrucosa (Abedul).—Cs = Ceratonia siliqua (Algarrobo).—Fv = Fraxinus (Fresnos).—La = Ilex aquifolium (Acebo).—Oo = Olea

Qss = Q. sessiliflora (Roble albar).—Qt = Q. toza (Rebollo).—Ql = Q. lusitanica (Quejigo).—Qc = Q. corifera (Coscoja).—

Uc = Ulmus campestris (Ulmus).—Uf = Ulmus fraxinifolius (Ulmus).—V = Varias especies.

14.—SUPERFICIES TOTALES FORESTALES

DE MONTES DE UTILIDAD PUBLICA

PROVINCIAS	MONTES ARBOLADOS				
	SUPERFICIES «POBLADAS»			«Claros» — Ha.	Total — Ha.
	Coníferas — Ha.	Fronchosas — Ha.	Total — Ha.		
Alava.....	8.125	51.895	60.020	54.096	114.116
Albacete.....	70.829	681	71.510	57.266	128.776
Alicante.....	19.719	220	19.939	—	19.939
Almería.....	34.054	5.243	39.297	12.641	51.938
Avila.....	52.781	6.126	58.907	30.882	89.789
Badajoz.....	18.863	115	18.978	400	19.378
Baleares.....	1.725	444	2.169	—	2.169
Barcelona.....	6.575	575	7.150	3.307	10.457
Burgos.....	78.496	137.140	215.636	11.130	226.766
Cáceres.....	31.648	51.348	82.996	318	83.314
Cádiz.....	7.074	18.053	25.127	13.711	38.838
Castellón.....	9.278	5.011	14.289	10.150	24.439
Ciudad Real.....	12.770	5.397	18.167	21.922	40.079
Córdoba.....	7.052	713	7.765	55	7.820
Coruña (La).....	24.758	—	24.758	—	24.758
Cuenca.....	162.549	14.143	176.692	62.555	239.247
Gerona.....	11.274	1.262	12.536	28.600	41.036
Granada.....	78.829	10.773	87.602	19.427	107.029
Guadalajara.....	67.487	45.228	112.715	38.121	150.836
Guipúzcoa.....	4.358	6.583	10.941	170	11.111
Huelva.....	53.517	39.507	93.024	6.047	99.071
Huesca.....	84.717	13.259	97.976	71.609	169.585
Jaén.....	98.352	4.989	103.341	8.731	112.072
León.....	44.531	153.772	198.303	33.331	231.634
Lérida.....	80.580	13.006	93.586	100.928	194.512
Logroño.....	18.481	44.517	60.998	—	60.998
Lugo.....	29.044	2.290	31.334	14.647	45.981
Madrid.....	30.941	31.435	62.376	3.197	65.573
Málaga.....	38.345	13.938	50.283	—	50.283
Murcia.....	67.833	—	67.833	3.043	70.876
Navarra.....	45.800	134.666	180.466	47.102	227.568
Orense.....	42.388	496	42.884	9.386	52.250
Oviedo.....	8.947	120.277	129.224	12.022	141.246
Palencia.....	31.392	72.812	104.204	72.834	177.038
Palmas (Las).....	7.885	—	7.885	622	8.507
Pontevedra.....	58.081	2.298	60.379	—	60.379
Salamanca.....	8.514	39.282	47.796	22.130	69.926
Santa Cruz de Tenerife.....	52.458	28.609	81.067	—	81.067
Santander.....	6.884	65.543	72.427	191.074	263.501
Segovia.....	72.333	26.852	99.185	14.845	114.030
Sevilla.....	5.739	8.520	14.259	483	14.742
Soria.....	73.257	55.798	129.055	23.145	152.200
Tarragona.....	20.760	1.856	22.616	19.952	42.568
Teruel.....	109.201	45.900	155.101	125.472	280.573
Toledo.....	9.870	48.245	58.115	5.670	63.785
Valencia.....	180.357	9.052	189.409	29.683	219.092
Valladolid.....	29.732	3.510	33.242	3.201	36.443
Vizcaya.....	9.829	3.244	13.073	642	13.715
Zamora.....	9.814	40.932	50.746	14.343	65.089
Zaragoza.....	79.058	57.983	137.041	35.899	172.940
Totales.....	2.107.984	1.443.028	3.551.012	1.233.667	4.784.679

Nota.—En este estado se resumen las superficies forestales de los Montes de Utilidad Pública, repartidas entre montes «arbolados», dentro de los cuales se distinguen las superficies «pobladas» de Coníferas y Frondosas y el «total poblado» seguido de los «Claros» existentes entre el arbolado; y después, los llamados montes «desarbolados», que comprenden los Matorrales y

PROVINCIAS	MONTES DESARBOLADOS				
	Matorral y pastos, etc. — Ha.	Atochar o Esparto — Ha.	Praderas naturales — Ha.	Total — Ha.	Total forestal — Ha.
	Alava.....	8.618	—	—	8.618
Albacete.....	17.470	38.002	—	55.472	184.248
Alicante.....	31.693	—	—	31.693	51.632
Almería.....	16.282	44.920	—	61.202	113.140
Avila.....	26.670	—	949	27.619	117.408
Badajoz.....	16.588	—	—	16.588	35.966
Baleares.....	1.886	—	—	1.886	4.055
Barcelona.....	1.161	—	—	1.161	11.618
Burgos.....	6.987	—	—	6.987	233.753
Cáceres.....	68.751	—	—	68.751	182.065
Cádiz.....	30	—	300	330	39.168
Castellón.....	4.844	—	—	4.844	29.283
Ciudad Real.....	19.068	—	60	19.128	59.207
Córdoba.....	2.309	—	—	2.309	10.129
Coruña (La).....	29.537	—	1.420	30.957	55.715
Cuenca.....	1.104	—	—	1.104	240.351
Gerona.....	2.955	—	1.189	4.144	45.180
Granada.....	69.014	8.675	—	77.689	184.718
Guadalajara.....	2.554	—	—	2.554	153.390
Guipúzcoa.....	13.144	—	—	13.144	24.255
Huelva.....	7.789	—	—	7.789	105.860
Huesca.....	142.009	4.000	15.000	161.009	330.594
Jaén.....	135.326	2.443	—	137.769	249.841
León.....	341.425	—	—	341.425	573.059
Lérida.....	12.063	—	29.238	41.301	235.813
Logroño.....	71.292	—	—	71.292	132.290
Lugo.....	17.103	—	—	17.103	63.084
Madrid.....	17.598	—	4.551	22.149	87.722
Málaga.....	40.028	—	—	40.028	90.311
Murcia.....	34.772	37.032	—	71.804	142.680
Navarra.....	119.342	—	—	119.342	346.910
Orense.....	107.172	—	10.317	117.489	169.739
Oviedo.....	45.215	—	99.568	144.783	286.029
Palencia.....	16.751	—	7.529	24.280	201.318
Palmas (Las).....	3.592	—	—	3.592	12.099
Pontevedra.....	20.800	—	7.480	28.280	85.659
Salamanca.....	37	—	—	37	69.963
Santa Cruz de Tenerife.....	7.400	—	—	7.400	88.467
Santander.....	270	—	5.804	6.074	269.575
Segovia.....	1.635	—	334	1.969	115.789
Sevilla.....	3.443	—	—	3.443	18.185
Soria.....	7.605	—	—	7.605	159.805
Tarragona.....	4.680	—	—	4.680	46.948
Teruel.....	23.351	—	—	23.351	303.924
Toledo.....	4.331	—	—	4.331	68.116
Valencia.....	84.914	—	—	84.914	304.006
Valladolid.....	1.581	—	—	1.581	38.024
Vizcaya.....	14.800	—	4.474	19.274	33.089
Zamora.....	12.642	—	697	13.339	78.428
Zaragoza.....	173.537	—	—	173.537	346.477
Totales.....	1.813.168	135.072	188.910	2.137.150	6.921.829

idos», dentro de los cuales se distinguen las superficies «pobladas» de Coníferas y Frondosas y el «total poblado» seguido de los «Claros» existentes entre el arbolado; y después, los llamados montes «desarbolados», que comprenden los Matorrales y pastos, los Atochares o espartizales y las Praderas naturales.

15.—SUPERFICIES «POBLADAS» DE CONIFERAS

SUPERFICIES EN

EN MONTES DE «REGIMEN PRIVADO»

«HECTAREAS»

PROVINCIAS	Pino silvestre o albar	Pino laricio o salgareño	Pino halepensis o carrasco	Pino pinaster o negral	Pino pinea o piñonero	Pino insignis (exóuco)	Pino montana y pino canario	Otras Coníferas	Mezclas y repoblados	Total Coníferas — Ha.	PROVINCIAS
Alava.....	2.371	—	—	—	—	1.834	—	—	—	4.205	Alava.
Albacete.....	—	12.600	28.720	14.200	5.174	—	—	(S) 11.200	—	69.894	Albacete.
Alicante.....	—	—	5.477	—	—	—	—	—	1.973	7.450	Alicante.
Almería.....	—	—	7.887	—	—	—	—	—	924	8.811	Almería.
Ávila.....	573	—	—	3.711	1.130	—	—	—	857	6.271	Ávila.
Badajoz.....	—	—	—	304	—	—	—	—	10.994	11.298	Badajoz.
Baleares.....	—	—	41.959	—	—	—	—	—	18.104	60.063	Baleares.
Barcelona.....	27.534	8.810	102.866	28	16.959	—	(Pm) 1.532	—	—	157.729	Barcelona.
Burgos.....	6.418	2.019	—	4.646	—	—	—	(S) 3.307	21.338	37.728	Burgos.
Cáceres.....	—	—	—	6.740	—	—	—	—	13.973	20.713	Cáceres.
Cádiz.....	—	—	—	—	6.158	—	—	(Cp) 4	—	6.162	Cádiz.
Castellón.....	885	7.220	7.350	7.850	—	—	—	—	3.385	28.690	Castellón.
Ciudad Real.....	—	—	—	2.428	—	—	—	—	—	2.428	Ciudad Real.
Córdoba.....	—	—	—	2.200	—	—	—	—	—	2.200	Córdoba.
Coruña (La).....	—	—	—	80.000	—	30.000	—	—	54.376	164.376	Coruña (La).
Cuenca.....	2.300	44.200	57.208	153.418	32.900	—	—	—	57.181	347.207	Cuenca.
Gerona.....	5.102	—	18.763	3.121	29.285	—	(Pm) 1.120	—	—	57.391	Gerona.
Granada.....	—	14.500	14.650	500	—	—	—	—	27.881	57.431	Granada.
Guadalajara.....	14.193	10.348	—	5.026	—	—	—	(S) 5.777	4.706	40.050	Guadalajara.
Guipúzcoa.....	241	218	—	482	—	10.538	—	—	10.740	22.219	Guipúzcoa.
Huelva.....	—	—	—	23	74.952	—	—	—	5.117	80.092	Huelva.
Huesca.....	207.290	38.344	13.635	—	—	—	—	(A) 10.594	5.567	276.430	Huesca.
Jaén.....	—	1.140	619	2.290	220	—	—	—	2.525	6.794	Jaén.
León.....	450	—	—	3.300	—	—	—	—	7.821	11.671	León.
Lérida.....	29.628	11.960	—	—	—	—	(Pm) 17.639	(A) 2.897	3.548	65.672	Lérida.
Logroño.....	—	—	138	—	—	—	—	—	4.846	4.984	Logroño.
Lugo.....	10	—	40.000	—	—	300	—	—	33.959	74.269	Lugo.
Madrid.....	1.016	52	—	2.350	4.237	—	—	(E) 205	3.413	11.273	Madrid.
Málaga.....	—	—	6.331	12.516	210	—	—	(A) 50	2.047	20.954	Málaga.
Murcia.....	—	—	31.440	—	—	—	—	—	—	31.440	Murcia.
Navarra.....	1.000	—	5.250	—	—	—	—	—	—	6.250	Navarra.
Orense.....	—	—	—	16.464	—	—	—	—	9.727	26.191	Orense.
Oviedo.....	—	—	—	29.890	—	9.131	—	—	10.425	45.446	Oviedo.
Palencia.....	16	—	—	—	—	—	—	—	2.358	2.374	Palencia.
Palmas (Las).....	—	—	—	—	—	—	(Pc) 1.391	—	—	1.391	Palmas (Las).
Pontevedra.....	—	—	—	65.220	—	—	—	—	11.115	76.335	Pontevedra.
Salamanca.....	—	—	—	609	410	—	—	—	920	1.939	Salamanca.
Santa Cruz de Tenerife.....	—	—	—	—	—	—	(Pc) 35.381	—	5.450	41.361	Santa Cruz de Tenerife.
Santander.....	—	—	—	—	—	2.412	—	—	395	2.807	Santander.
Segovia.....	1.639	—	—	25.819	2.713	—	—	—	2.717	32.888	Segovia.
Sevilla.....	—	—	—	—	7.545	—	—	—	1.539	9.084	Sevilla.
Soria.....	1.210	1.290	—	5.020	—	—	—	(S) 15.940	835	24.295	Soria.
Tarragona.....	13.018	4.758	57.048	—	—	—	—	—	200	75.024	Tarragona.
Teruel.....	21.174	8.833	25.130	670	—	—	—	(S) 3.843	13.334	72.984	Teruel.
Toledo.....	—	—	—	—	—	—	—	—	3.500	3.500	Toledo.
Valencia.....	—	—	116.452	8.750	—	—	—	—	2.267	127.469	Valencia.
Valladolid.....	—	—	—	6.541	20.322	—	—	—	—	26.863	Valladolid.
Vizcaya.....	—	—	—	—	—	61.952	—	—	367	62.319	Vizcaya.
Zamora.....	—	—	—	—	2.000	—	—	—	9.343	11.343	Zamora.
Zaragoza.....	2.200	—	19.421	3.608	—	—	—	(S) 33	2.436	27.698	Zaragoza.
Totales.....	336.266	166.292	598.044	463.724	204.215	106.487	(1) 57.613	(2) 53.850	372.303	2.360.476	Totales.

Nota.—La interpretación de las abreviaturas es la misma que se da en la «Nota» del estado similar de Superficies de «Coníferas»

(1) Este total se desglosa así: 20.291 Ha. de Pino montana y 37.322 Ha. de Pino canario.

(2) Este total se reparte así: 13.541 Ha. de Abeto; 4 Ha. de Cipreses; 205 Ha. de Enebro; 40.100 Ha. de Sabinas.

en Montes de Utilidad Pública.

16.—SUPERFICIES «TOTALES» DE FRONDOSAS

SUPERFICIES EN

EN MONTES DE «REGIMEN PRIVADO»

«HECTAREAS»

PROVINCIAS	« QUERCUS »			OTARS CUPULIFERAS		FRONDOSAS VARIAS			Mezclas y repoblados	Total frondosas — Ha.	PROVINCIAS
	Encina	Alcornoque	Robles	Castaño	Haya	Chopos	Eucaliptos	Otras			
Alava.....	2.298	—	(Qp) 2.719	—	636	—	—	—	—	5.651	Alava.
Albacete.....	8.865	—	(Qcl) 1.800	—	—	300	—	—	—	10.865	Albacete.
Alicante.....	1.077	—	—	—	—	152	—	(Uc) 68	—	1.297	Alicante.
Almería.....	998	—	—	—	—	712	—	—	10.000	11.708	Almería.
Ávila.....	4.140	22	(Ql) 4.660	1.028	—	323	—	(V) 248	10.000	20.419	Ávila.
Badajoz.....	298.786	26.985	—	19	—	242	467	(V) 179	50.000	374.688	Badajoz.
Baleares.....	1.338	—	—	—	—	—	—	120	14.456	15.914	Baleares.
Barcelona.....	30.927	6.682	(Qss) 14.630	1.787	2.797	—	—	(V) 13.291	—	70.114	Barcelona.
Burgos.....	25.288	—	(Qv) 54.182	—	2.054	2.000	—	(V) 698	—	84.222	Burgos.
Cáceres.....	231.498	30.483	(Ql) 42.420	2.823	—	394	—	—	232.579	540.197	Cáceres.
Cádiz.....	23.825	68.026	(Ql) 16.337	—	—	638	4.701	(V) 19.438	3.300	134.965	Cádiz.
Castellón.....	10.020	2.000	(Qc) 1.500	—	—	—	—	—	5.000	18.520	Castellón.
Ciudad Real.....	14.071	4.525	(Qlh) 7.169	—	—	921	897	(Uc) 1.728	200.000	229.311	Ciudad Real.
Córdoba.....	301.300	9.140	—	—	—	2.600	100	(Cs) 840	30.000	343.980	Córdoba.
Coruña (La).....	—	—	(Qp) 4.800	3.200	—	—	1.000	(V) 750	150.000	159.450	Coruña (La).
Cuenca.....	136.000	—	(Ql) 65.803	—	—	—	—	—	—	201.503	Cuenca.
Gerona.....	60.322	65.101	(Qss) 15.871	—	8.185	48.124	—	—	39.000	233.603	Gerona.
Granada.....	32.000	—	—	—	—	3.760	—	—	12.000	47.760	Granada.
Guadalajara.....	28.240	—	(Qv) 56.490	—	—	4.950	—	(Uc) 99	1.500	91.279	Guadalajara.
Guipúzcoa.....	—	—	(Qss) 12.436	—	8.300	—	—	(V) 13.942	15.000	49.678	Guipúzcoa.
Huelva.....	31.265	56.864	—	21.000	—	20.000	62.156	—	82.310	273.695	Huelva.
Huesca.....	41.807	—	—	—	12.437	2.000	—	—	48.000	104.244	Huesca.
Jaén.....	93.661	17.683	(Ql) 70.655	—	—	—	—	—	—	181.979	Jaén.
León.....	2.000	—	(Qtp) 84.995	800	700	11.100	—	(V) 2.550	42.000	114.145	León.
Lérida.....	28.358	—	(Qss) 16.142	—	137	1.715	—	(V) 1.337	46.000	92.686	Lérida.
Lugo.....	18.128	—	(Qv) 4.133	—	378	2.695	—	—	21.000	46.334	Lugo.
Logroño.....	—	—	(Qp) 7.300	6.000	—	200	770	(V) 5.600	75.000	93.870	Logroño.
Madrid.....	20.736	—	(Ql) 19.186	—	98	518	—	(Fr) 369	1.952	42.859	Madrid.
Málaga.....	12.524	10.942	(Ql) 3.720	3.458	—	3.231	3.670	—	4.543	41.988	Málaga.
Murcia.....	—	—	—	—	—	—	—	—	6.000	5.000	Murcia.
Navarra.....	3.050	—	(Qv) 40.010	—	20.000	2.000	—	—	—	65.060	Navarra.
Orense.....	—	—	(Qp) 1.458	1.988	—	—	—	(V) 5.154	44.700	53.300	Orense.
Oviedo.....	—	—	(Qp) 18.600	89.347	18.530	—	—	(V) 3.906	32.000	183.312	Oviedo.
Palencia.....	7.178	—	(Qv) 14.653	—	100	44	19.885	—	—	24.188	Palencia.
Palmas (Las).....	—	—	—	188	—	—	—	—	10.000	10.824	Palmas (Las).
Pontevedra.....	—	—	(Qp) 541	150	—	—	424	(V) 232	9.800	14.412	Pontevedra.
Salamanca.....	139.545	325	(Ql) 56.859	3.014	—	—	2.279	(V) 1.642	170.623	372.311	Salamanca.
Santa Cruz de Tenerife.....	—	—	—	542	—	—	—	—	45.116	45.658	Santa Cruz de Tenerife.
Santander.....	623	2	(Qp) 11.992	308	1.818	—	16.000	(V) 6.451	—	36.194	Santander.
Segovia.....	9.332	—	(Qtl) 1.850	—	—	3.561	—	—	9.300	24.043	Segovia.
Sevilla.....	76.801	30.333	—	1.460	—	3.520	4.331	(Qc) 6.250	110.469	231.964	Sevilla.
Soria.....	31.600	—	(Qlh) 12.036	—	20	660	—	—	27.900	72.216	Soria.
Tarragona.....	2.741	—	(Ql) 243	—	—	583	—	—	—	3.567	Tarragona.
Teruel.....	36.445	—	(Ql) 2.771	—	—	1.870	—	—	40.000	81.066	Teruel.
Toledo.....	50.950	2.500	(Qv) 600	60	—	1.200	—	(V) 3.300	59.000	117.610	Toledo.
Valencia.....	—	—	—	—	—	—	—	(V) 30	—	30	Valencia.
Valladolid.....	6.990	—	(Qlh) 27.227	—	—	3.154	—	—	6.000	43.371	Valladolid.
Vizcaya.....	—	—	(Qp) 2.542	—	1.244	—	1.749	(V) 2.641	10.000	18.178	Vizcaya.
Zamora.....	50.700	120	(Qv) 11.130	—	—	5.200	—	(Uc) 550	14.100	81.800	Zamora.
Zaragoza.....	33.982	212	(Qv) 333	—	—	1.629	—	(Uc) 634	—	36.780	Zaragoza.
Totales.....	1.907.012	331.925	677.793	136.150	76.434	132.253	118.329	92.192	1.684.648	5.157.736	Totales.

Nota.—La interpretación de las abreviaturas es la misma que se da en la «Nota» del estado similar de Superficies de «Frondosas»

en Montes de Utilidad Pública.



17.—SUPERFICIES TOTALES FORESTALES EN MONTES DE «REGIMEN PRIVADO»

PROVINCIAS	MONTES ARBOLADOS					MONTES DESARBOLADOS				TOTAL forestal	PROVINCIAS
	SUPERFICIES «POBLADAS»			«Claros»	TOTAL	Matorral y pastos	Atochar o Esparto	Praderas naturales	Total		
	Coníferas	Fernosas	Total								
	Ha.	Ha.	Ha.	Ha.	Ha.	Ha.	Ha.	Ha.	Ha.	Ha.	
Alava.....	4.205	5.651	9.856	8.228	18.084	14.982	—	1.400	16.382	34.466	Alava.
Albacete.....	69.894	10.865	80.759	212.265	293.024	158.230	77.998	—	236.228	529.252	Albacete.
Alicante.....	7.450	1.297	8.747	19.014	27.761	170.707	8.000	—	178.707	206.468	Alicante.
Almería.....	8.811	11.708	20.519	51.143	71.662	165.218	76.280	—	241.498	313.160	Almería.
Ávila.....	6.271	20.419	26.690	51.521	78.211	199.430	—	61.051	260.481	338.692	Ávila.
Badajoz.....	11.298	374.688	385.986	334.536	720.522	549.712	—	300	550.012	1.270.534	Badajoz.
Baleares.....	60.063	15.914	75.977	3.254	79.231	124.814	—	—	124.814	204.045	Baleares.
Barcelona.....	157.729	70.114	227.843	—	227.843	28.539	—	400	28.939	254.782	Barcelona.
Burgos.....	37.728	84.222	121.950	11.584	133.534	399.313	—	47.000	446.313	579.847	Bérgos.
Cáceres.....	20.713	540.197	560.910	89.776	650.686	71.449	—	38.300	109.749	760.435	Cáceres.
Cádiz.....	6.162	134.965	141.127	102.635	243.762	107.670	600	—	108.270	352.032	Cádiz.
Castellón.....	26.690	18.520	45.210	64.751	109.961	142.156	100	12.000	154.256	264.217	Castellón.
Ciudad Real.....	2.428	229.311	231.739	265.082	496.821	283.932	—	14.640	298.572	795.393	Ciudad Real.
Córdoba.....	2.200	343.980	346.180	34.000	380.180	290.991	—	1.100	292.091	672.271	Córdoba.
Coruña (La).....	164.376	159.450	323.826	50.016	373.842	77.263	—	50.280	127.543	501.385	Coruña (La).
Cuenca.....	347.207	201.603	548.810	60.943	609.653	72.798	3.500	2.100	78.396	688.049	Cuenca.
Gerona.....	57.391	233.603	290.994	3.470	294.464	74.645	—	5.611	80.256	374.720	Gerona.
Granada.....	57.431	47.760	105.191	90.080	195.271	78.786	116.525	—	195.311	390.582	Granada.
Guadalajara.....	40.050	91.279	131.329	64.135	195.464	266.246	1.300	6.000	273.546	469.010	Guadalajara.
Guipúzcoa.....	22.219	49.678	71.897	10.792	82.689	13.856	—	19.600	33.456	116.145	Guipúzcoa.
Huelva.....	80.092	273.595	353.687	48.442	402.129	67.811	—	700	68.511	470.640	Huelva.
Huesca.....	275.430	104.244	379.674	95.141	474.815	247.991	—	—	247.991	722.806	Huesca.
Jaén.....	6.794	181.979	188.773	355	189.128	152.174	14.557	1.000	163.731	356.859	Jaén.
León.....	11.671	114.145	125.816	179.450	305.266	12.975	—	98.000	110.975	416.241	León.
Lérida.....	65.672	92.686	158.358	241.930	400.288	69.737	100	8.162	77.999	478.287	Lérida.
Logroño.....	4.984	46.334	51.318	32.384	83.702	42.408	—	7.000	49.408	133.110	Logroño.
Lugo.....	74.269	93.870	168.139	162.880	331.019	325.897	—	56.500	382.397	713.416	Lugo.
Madrid.....	11.273	42.859	54.132	6.495	60.627	140.802	7.100	27.849	175.751	236.378	Madrid.
Málaga.....	20.954	41.988	62.942	95.275	158.217	109.072	9.800	—	118.872	277.089	Málaga.
Murcia.....	31.440	5.000	36.440	29.184	65.624	224.228	102.588	—	326.796	392.420	Murcia.
Navarra.....	6.250	65.060	71.310	78.922	150.232	23.158	100	34.200	57.458	207.690	Navarra.
Orense.....	26.191	53.300	79.491	241.559	321.050	53.128	—	21.983	75.111	396.161	Orense.
Oviedo.....	45.446	183.312	228.758	31.096	259.854	84.785	—	185.432	270.217	530.071	Oviedo.
Palencia.....	2.374	24.188	26.562	—	26.562	20.249	—	5.571	25.820	52.382	Palencia.
Palmas (Las).....	1.391	10.824	12.215	8.578	20.793	100.808	—	8.000	108.808	129.601	Palmas (Las).
Pontevedra.....	76.335	14.412	90.747	89.474	180.221	6.500	—	2.220	8.720	188.941	Pontevedra.
Salamanca.....	1.939	372.311	374.250	108.424	482.674	62.063	—	100.000	162.063	642.737	Salamanca.
Santa Cruz de Tenerife.....	41.381	45.658	87.039	10.894	97.933	22.100	—	—	22.100	120.033	Santa Cruz de Tenerife.
Santander.....	2.807	36.194	39.001	7.298	46.299	930	—	109.196	110.126	156.425	Santander.
Segovia.....	32.888	24.043	56.931	19.539	76.470	86.265	—	26.266	112.531	189.001	Segovia.
Sevilla.....	9.084	231.964	241.048	138.610	379.658	65.857	—	—	65.857	445.515	Sevilla.
Soria.....	24.295	72.216	96.511	117.189	213.700	280.295	—	24.800	305.095	518.795	Soria.
Tarragona.....	76.024	3.567	79.591	39.941	118.532	75.320	—	—	75.320	193.852	Tarragona.
Teruel.....	72.984	81.086	154.070	152.557	306.627	154.849	300	4.400	159.549	466.176	Teruel.
Toledo.....	3.500	117.610	121.110	29.905	151.015	82.269	26.600	12.800	121.669	272.684	Toledo.
Valencia.....	127.469	30	127.499	25.609	153.108	64.986	11.600	—	76.586	229.694	Valencia.
Valladolid.....	26.863	43.371	70.234	35.623	105.857	33.219	—	21.100	54.319	160.176	Valladolid.
Vizcaya.....	52.319	18.178	70.496	39.790	110.286	—	—	22.526	132.811	132.811	Vizcaya.
Zamora.....	11.343	81.800	93.143	103.588	196.731	104.358	—	63.103	167.461	364.172	Zamora.
Zaragoza.....	27.698	36.790	64.488	40.272	104.760	283.363	36.800	2.800	322.963	427.723	Zaragoza.
Totales.....	2.380.476	5.157.736	7.538.212	3.738.607	11.276.819	6.286.332	493.828	1.103.390	7.883.550	19.137.371	Totales.

Nota.—La interpretación de los «encabezamientos» es la misma que se da en la «Nota» del estado similar de Superficies «Totales» de los Montes de Utilidad Pública.

18.—SUPERFICIES «POBLADAS» DE  
SUPERFICIES EN

CONIFERAS EN EL TOTAL DE MONTES  
«HECTAREAS»

PROVINCIAS	P					N		Otras coníferas	Mezclas y repoblados	TOTAL Coníferas — Ha.	PROVINCIAS
	Silvestre o albar	Laricio o salgareño	Halepensis o carrasco	Pinaster o negral	Pinea o piñonero	Insignis (exótico)	Montana y canario				
Alava.....	10.496	—	—	—	—	1.834	—	—	—	12.330	Alava.
Albacete.....	—	17.070	50.901	29.094	5.174	—	—	(S) 11.200	27.284	140.723	Albacete.
Áticante.....	—	—	10.992	—	139	—	—	—	16.036	27.169	Alicante.
Almería.....	—	150	16.891	—	—	—	—	—	25.824	42.865	Almería.
Ávila.....	5.607	212	—	41.761	5.188	—	—	—	6.284	69.052	Ávila.
Badajoz.....	—	—	—	304	—	—	—	—	29.857	30.161	Badajoz.
Baleares.....	—	—	43.604	—	—	—	—	—	18.184	61.788	Baleares.
Barcelona.....	32.204	8.810	102.920	28	16.959	—	(Pm) 2.223	—	1.160	164.304	Barcelona.
Burgos.....	43.348	3.029	—	27.371	—	—	—	(S) 4.802	37.674	116.224	Burgos.
Cáceres.....	—	—	—	13.476	—	—	—	—	38.895	52.361	Cáceres.
Cádiz.....	—	—	—	167	9.317	—	—	(Cp) 4	3.748	13.236	Cádiz.
Castellón.....	1.198	10.785	8.805	8.502	—	—	—	—	6.678	35.968	Castellón.
Ciudad Real.....	—	—	—	2.428	—	—	—	—	12.770	15.198	Ciudad Real.
Córdoba.....	—	—	—	2.200	—	—	—	—	7.052	9.252	Córdoba.
Coruña (La).....	112	—	—	80.459	—	30.124	—	—	78.439	189.134	Coruña (La).
Cuenca.....	6.078	110.334	60.622	171.668	34.102	—	—	—	126.952	509.756	Cuenca.
Gerona.....	11.871	—	18.811	3.276	29.285	—	(Pm) 4.000	(A) 32	1.390	68.665	Gerona.
Granada.....	900	17.528	16.722	6.571	—	—	(Pm) 9	—	93.530	134.260	Granada.
Guadalajara.....	20.868	30.566	1.646	19.617	—	—	—	(S) 6.312	18.528	107.537	Guadalajara.
Guipúzcoa.....	562	386	—	482	—	10.538	—	(V) 150	14.459	26.577	Guipúzcoa.
Huelva.....	—	—	—	63	106.589	—	—	—	26.977	133.609	Huelva.
Huesca.....	257.457	42.174	15.867	—	—	—	(Pm) 5.733	(V) 19.508	19.408	360.147	Huesca.
Jaén.....	—	29.721	18.298	29.830	2.220	—	—	—	25.077	105.146	Jaén.
León.....	889	—	—	16.150	—	—	—	—	39.163	56.202	León.
Lérida.....	47.915	32.518	—	7	—	—	(Pm) 35.746	(A) 16.037	14.029	146.252	Lérida.
Logroño.....	4.755	45	143	—	—	—	—	—	16.522	21.465	Logroño.
Lugo.....	10	—	40.000	1.105	—	—	—	—	61.898	103.313	Lugo.
Madrid.....	10.815	71	—	8.047	7.391	300	—	(E) 348	15.742	42.214	Madrid.
Málaga.....	—	—	10.590	23.973	885	—	—	(A) 448	21.403	57.299	Málaga.
Murcia.....	—	—	77.559	—	—	—	—	—	21.714	99.273	Murcia.
Navarra.....	36.800	—	8.250	—	—	—	—	(A) 3.500	3.500	52.050	Navarra.
Orense.....	—	—	—	21.806	—	—	—	—	46.773	68.579	Orense.
Oviedo.....	—	—	—	26.867	—	9.131	—	—	18.395	54.393	Oviedo.
Palencia.....	190	—	—	35	—	—	—	—	33.541	33.766	Palencia.
Palmas (Las).....	—	—	—	—	—	—	(Pc) 8.654	—	622	9.276	Palmas (Las).
Pontevedra.....	50	—	—	80.746	—	550	—	—	50.070	131.416	Pontevedra.
Salamanca.....	—	—	—	609	410	—	—	—	9.434	10.453	Salamanca.
Santa Cruz de Tenerife.....	—	—	—	—	—	—	(Pc) 82.404	—	11.435	93.839	Santa Cruz de Tenerife.
Santander.....	—	—	—	—	—	2.412	—	—	7.279	9.691	Santander.
Segovia.....	16.421	—	—	68.186	2.728	—	—	(Es) 867	17.019	105.221	Segovia.
Sevilla.....	—	—	—	—	10.479	—	—	—	4.344	14.823	Sevilla.
Soria.....	38.611	3.629	—	35.548	—	—	—	(S) 17.357	2.407	97.552	Soria.
Tarragona.....	16.814	11.417	60.955	36	—	—	—	—	6.582	95.784	Tarragona.
Teruel.....	60.673	37.969	32.817	22.023	—	—	(Pm) 310	(S) 15.059	13.334	182.185	Teruel.
Toledo.....	—	—	—	418	1.041	—	—	(E) 195	11.716	13.370	Toledo.
Valencia.....	230	6.155	234.458	10.547	—	—	—	—	56.436	307.826	Valencia.
Valladolid.....	—	—	—	19.224	37.201	—	—	—	170	56.595	Valladolid.
Vizcaya.....	—	—	—	94	—	57.192	—	—	4.962	82.248	Vizcaya.
Zamora.....	—	—	—	—	2.782	—	—	—	18.375	21.157	Zamora.
Zaragoza.....	8.452	27	68.319	7.485	—	—	—	(S) 33	22.440	105.756	Zaragoza.
Totales.....	643.126	362.596	889.170	779.203	271.870	112.081	(1) 139.079	(2) 95.852	1.165.483	4.468.460	Totales.

Nota.—La interpretación de las abreviaturas es la misma que se da en la «Nota» del estado similar de superficies de «Coníferas»

(1) Este total se desglosa así: 48.021 Ha. de Pino montana y 91.058 Ha. de Pino canario.

(2) Este total se reparte así: 35.263 Ha. de Abeto, 50 Ha. de Alisos, 3.391 Ha. de Enebro, 56.994 Ha. de Sabina y 154 Ha. de Cipreses y otras Coníferas.

en Montes de Utilidad Pública.

19.—SUPERFICIES «POBLADAS» DE  
SUPERFICIES EN

FRONDOSAS EN EL TOTAL MONTES  
«HECTAREAS»

PROVINCIAS	« Q U E R C U S »			OTRAS CUPULIFERAS		FRONDOSAS VARIAS			Mezclas y repoblados	TOTAL Frondosas — Ha.	PROVINCIAS
	Encina	Alcornoque	Robles	Castaño	Hay a	Chopos	Eucaliptos	Otras			
Alava.....	12.856	—	(Op) 21.512	—	23.178	—	—	—	—	57.546	Alava.
Albacete.....	9.190	—	(Ocl) 1.616	—	—	300	—	—	440	11.546	Albacete.
Alicante.....	1.267	—	—	—	—	152	—	(V) 98	—	1.517	Alicante.
Almería.....	8.239	—	—	—	—	712	—	—	10.000	16.951	Almería.
Avila.....	4.256	22	(Qt) 10.550	1.126	—	323	—	(V) 288	10.000	26.545	Avila.
Badajoz.....	296.896	27.000	—	19	—	242	467	(V) 179	50.000	374.803	Badajoz.
Baleares.....	1.738	—	—	—	—	—	—	(V) 120	14.500	16.358	Baleares.
Barcelona.....	31.264	6.632	(Qss) 14.630	1.787	3.035	—	—	(V) 13.291	—	70.689	Barcelona.
Burgos.....	39.830	—	(Qv) 139.357	—	39.469	2.000	—	(V) 706	—	221.362	Burgos.
Cáceres.....	237.198	30.811	(Qv) 68.953	3.277	—	394	—	—	250.912	591.545	Cáceres.
Cádiz.....	23.728	79.736	(Ql) 19.577	—	—	638	4.627	(V) 20.537	3.975	153.018	Cádiz.
Castellón.....	14.290	2.030	(Qcl) 2.211	—	—	—	—	—	5.000	23.531	Castellón.
Ciudad Real.....	14.671	5.046	(Qll) 9.708	—	—	921	897	(V) 2.728	200.727	234.698	Ciudad Real.
Córdoba.....	301.833	9.140	—	—	—	2.600	100	(Cs) 840	30.180	344.693	Córdoba.
Coruña (La).....	—	—	(Qp) 4.500	3.200	—	—	1.000	(V) 750	150.000	159.450	Coruña (La).
Cuenca.....	142.420	—	(Ql) 73.226	—	—	—	—	—	—	215.646	Cuenca.
Gerona.....	61.444	65.101	(Qss) 15.871	—	5.325	48.124	—	—	39.000	234.865	Gerona.
Granada.....	41.541	—	—	—	—	3.760	—	—	13.232	58.533	Granada.
Guadalajara.....	34.216	—	(Qv) 84.047	—	—	4.950	—	(Uc) 99	13.195	136.507	Guadalajara.
Guipúzcoa.....	—	—	(Qss) 12.893	142	13.892	—	—	(V) 14.334	15.000	56.281	Guipúzcoa.
Huelva.....	34.511	58.710	—	21.000	—	20.003	79.826	(V) 127	98.925	313.102	Huelva.
Huesca.....	44.008	—	(Qv) 3.854	—	19.541	2.100	—	—	48.000	117.503	Huesca.
Jaén.....	94.637	18.633	(Qls) 70.655	—	—	—	—	—	3.043	186.968	Jaén.
León.....	5.000	—	(Qlp) 189.460	800	17.007	11.100	—	(V) 2.550	42.000	267.917	León.
Lérida.....	30.990	—	(Qss) 21.110	—	4.671	1.715	—	(V) 1.706	45.500	105.692	Lérida.
Logroño.....	18.428	—	(Qv) 21.356	—	17.549	2.743	—	—	30.775	90.851	Logroño.
Lugo.....	—	—	(Qp) 8.479	6.011	100	200	770	(V) 5.600	75.000	96.180	Lugo.
Madrid.....	37.652	—	(Qll) 33.007	—	196	518	—	(Fr) 469	2.452	74.294	Madrid.
Málaga.....	13.094	20.938	(Ql) 6.984	3.478	—	3.233	3.630	(V) 30	4.543	55.926	Málaga.
Murcia.....	—	—	—	—	—	—	—	—	5.000	5.000	Murcia.
Navarra.....	18.145	—	(Qv) 70.355	3.600	105.446	2.100	—	(Fr) 80	—	199.726	Navarra.
Orense.....	—	—	(Qpt) 1.880	1.988	—	—	—	(V) 5.228	44.700	53.796	Orense.
Oviedo.....	12	—	(Qp) 38.405	89.380	106.367	44	20.125	(V) 7.256	42.000	303.589	Oviedo.
Palencia.....	13.612	—	(Qv) 69.736	—	7.260	2.257	—	—	4.135	97.000	Palencia.
Palmas (Las).....	—	—	—	168	—	—	424	(V) 232	10.000	10.824	Palmas (Las).
Pontevedra.....	—	—	(Qp) 791	192	—	—	3.129	(V) 1.729	10.869	16.710	Pontevedra.
Salamanca.....	139.545	325	(Qss) 78.516	3.014	—	—	—	(V) 2.145	188.048	411.593	Salamanca.
Santa Cruz de Tenerife.....	—	—	—	542	—	—	—	—	73.725	74.267	Santa Cruz de Tenerife.
Santander.....	1.273	502	(Qv) 51.512	308	21.018	—	20.000	(V) 5.451	1.673	101.737	Santander.
Segovia.....	12.041	—	(Ql) 20.194	—	—	3.561	—	(Fr) 208	14.691	50.695	Segovia.
Sevilla.....	26.601	30.552	—	1.460	—	3.520	4.761	(Oo) 7.022	116.568	240.464	Sevilla.
Soria.....	40.636	—	(Qv) 55.783	—	2.889	660	—	(Ia) 146	27.900	128.014	Soria.
Tarragona.....	4.297	—	(Ql) 243	—	—	583	—	—	—	5.123	Tarragona.
Teruel.....	50.327	—	(Qlc) 26.775	—	—	1.870	—	—	48.014	126.996	Teruel.
Toledo.....	53.281	2.500	(Qll) 1.840	60	—	1.200	—	(V) 3.300	103.674	165.855	Toledo.
Valencia.....	433	—	(Qc) 8.000	—	—	351	—	(V) 30	268	9.082	Valencia.
Valladolid.....	6.990	—	(Qlh) 30.687	—	—	3.204	—	—	6.000	46.881	Valladolid.
Vizcaya.....	—	—	(Qp) 2.634	42	2.092	—	1.881	(V) 3.451	11.320	21.420	Vizcaya.
Zamora.....	65.750	120	(Qv) 46.612	—	—	5.520	—	(V) 630	14.100	122.732	Zamora.
Zaragoza.....	67.962	712	(Qv) 22.761	—	—	2.684	—	(Uc) 634	10.000	94.773	Zaragoza.
Totales.....	2.084.122	358.560	1.360.276	141.694	389.035	134.282	141.837	101.674	1.889.084	6.600.764	Totales.

Nota.—La interpretación de las abreviaturas es la misma que se da en la «Nota» del estado similar de Superficies de «Frondosas»

en Montes de Utilidad Pública.

20.—RESUMEN GENERAL DE SUPERFICIES

FORESTALES EN EL «TOTAL DE MONTES»

PROVINCIAS	MONTES ARBOLADOS				TOTAL — Ha	MONTES DESARBOLADOS				TOTAL Forestal — Ha	PROVINCIAS
	Superficies «Pobladas»			«Claros» — Ha.		Matorral y pastos — Ha.	Atochar o Esparto — Ha.	Praderas y pastizales — Ha.	Tota — Ha		
	Coníferas — Ha.	Frondosas — Ha.	Total — Ha.								
Alava.....	12.330	57.546	69.876	62.324	132.200	23.600	—	1.400	25.000	157.200	Alava.
Albacete.....	140.723	11.546	152.269	269.531	421.800	175.700	116.000	—	291.700	713.500	Albacete.
Alicante.....	27.169	1.517	28.686	19.014	47.700	202.400	8.000	—	210.400	258.100	Alicante.
Almería.....	42.865	16.951	59.816	63.784	123.600	181.500	121.200	—	302.700	426.300	Almería.
Ávila.....	59.052	26.545	85.597	82.403	168.000	226.100	—	62.000	288.100	456.100	Ávila.
Badajoz.....	30.161	374.603	404.964	334.936	739.900	566.300	—	300	566.600	1.306.500	Badajoz.
Baleares.....	61.788	16.358	78.146	3.254	81.400	126.700	—	—	126.700	208.100	Baleares.
Barcelona.....	164.304	70.689	234.993	3.307	238.300	27.700	—	400	28.100	266.400	Barcelona.
Burgos.....	176.224	221.362	397.586	22.714	360.300	406.300	—	47.000	453.300	813.600	Burgos.
Cáceres.....	52.361	591.545	643.906	90.094	734.000	140.200	—	38.300	178.500	912.500	Cáceres.
Cádiz.....	13.236	153.018	166.254	116.346	282.600	107.700	600	300	108.600	391.200	Cádiz.
Castellón.....	35.968	23.531	59.499	74.901	134.400	147.000	100	12.000	159.100	293.500	Castellón.
Ciudad Real.....	15.198	234.698	249.896	287.004	536.900	303.000	—	14.700	317.700	854.600	Ciudad Real.
Córdoba.....	9.252	344.693	353.945	34.055	388.000	293.300	—	1.100	294.400	682.400	Córdoba.
Coruña (La).....	189.134	159.450	348.584	50.016	398.600	106.800	—	51.700	158.500	557.100	Coruña (La).
Cuenca.....	509.756	215.646	725.402	123.498	848.900	73.900	3.500	2.100	79.500	928.400	Cuenca.
Gerona.....	68.665	234.865	303.530	31.970	335.500	77.600	—	6.800	84.400	419.900	Gerona.
Granada.....	134.260	58.533	192.793	109.507	302.300	147.800	125.200	—	273.000	575.300	Granada.
Guadalajara.....	107.537	136.507	244.044	102.256	346.300	288.800	1.300	6.000	276.100	622.400	Guadalajara.
Guipúzcoa.....	26.577	56.261	82.838	10.962	93.800	27.000	—	19.600	46.600	140.400	Guipúzcoa.
Huelva.....	133.609	313.102	446.711	53.489	500.200	75.600	—	700	76.300	576.500	Huelva.
Huesca.....	360.147	117.503	477.650	166.750	644.400	390.000	4.000	15.000	409.000	1.053.400	Huesca.
Jaén.....	105.146	186.968	292.114	9.066	301.200	287.500	17.000	1.000	305.500	606.700	Jaén.
León.....	56.202	267.917	324.119	212.761	536.900	354.400	—	98.000	452.400	989.300	León.
Lérida.....	146.252	105.692	251.944	342.856	594.800	81.800	100	37.400	119.300	714.100	Lérida.
Logroño.....	21.465	90.851	112.316	32.384	144.700	113.700	—	7.000	120.700	265.400	Logroño.
Lugo.....	103.313	96.160	199.473	177.527	377.000	343.000	—	56.500	399.500	776.500	Lugo.
Madrid.....	42.214	74.294	116.508	9.692	126.200	158.400	7.100	32.400	197.900	324.100	Madrid.
Málaga.....	57.299	65.926	113.225	95.275	208.500	149.100	9.800	—	158.900	367.400	Málaga.
Murcia.....	99.273	5.000	104.273	32.227	136.500	259.000	139.600	—	398.600	535.100	Murcia.
Navarra.....	52.050	199.726	251.776	126.024	377.800	142.500	100	34.200	176.800	554.600	Navarra.
Orense.....	68.579	53.796	122.375	250.925	373.300	160.300	—	32.300	192.600	566.900	Orense.
Oviedo.....	64.393	303.539	357.982	43.118	401.100	130.000	—	285.000	415.000	816.100	Oviedo.
Palencia.....	33.766	97.000	130.766	72.634	203.600	37.000	—	13.100	50.100	253.700	Palencia.
Palmas (Las).....	9.276	10.824	20.100	9.200	29.300	104.400	—	8.000	112.400	141.700	Palmas (Las).
Pontevedra.....	131.416	16.710	148.126	89.474	237.600	27.300	—	9.700	37.000	274.600	Pontevedra.
Salamanca.....	10.463	411.593	422.046	128.554	550.600	62.100	—	100.000	162.100	712.700	Salamanca.
Santa Cruz de Tenerife.....	93.839	74.267	168.106	10.894	179.000	29.500	—	—	29.500	208.500	Santa Cruz de Tenerife.
Santander.....	9.691	101.737	111.428	198.372	309.800	1.200	—	115.000	116.200	426.000	Santander.
Segovia.....	105.221	50.695	155.916	34.384	190.300	87.900	—	26.600	114.500	304.800	Segovia.
Sevilla.....	14.823	240.484	255.307	139.093	394.400	69.300	—	—	69.300	463.700	Sevilla.
Soria.....	97.552	128.014	225.566	140.334	365.900	287.900	—	24.800	312.700	678.600	Soria.
Tarragona.....	95.784	5.123	100.907	59.893	160.800	80.000	—	—	80.000	240.800	Tarragona.
Teruel.....	182.185	126.986	309.171	278.029	587.200	178.200	300	4.400	182.900	770.100	Teruel.
Toledo.....	13.370	165.855	179.225	35.575	214.800	86.600	26.600	12.800	126.000	340.800	Toledo.
Valencia.....	307.826	9.082	316.908	55.292	372.200	149.900	11.600	—	161.500	533.700	Valencia.
Valladolid.....	56.595	46.881	103.476	38.824	142.300	34.800	—	21.100	55.900	198.200	Valladolid.
Vizcaya.....	62.248	21.420	83.668	40.432	124.100	14.800	—	27.000	41.800	165.900	Vizcaya.
Zamora.....	21.157	122.732	143.889	117.911	261.800	117.000	—	63.800	180.800	442.600	Zamora.
Zaragoza.....	106.756	94.773	201.529	76.171	277.700	456.900	36.800	2.800	496.500	774.200	Zaragoza.
Totales.....	4.468.460	6.600.764	11.069.224	4.969.276	16.038.500	8.099.500	628.900	1.292.300	10.020.700	26.059.200	Totales.

Nota.—La interpretación de los «encabezamientos» es la misma que se da en la «Nota» del estado similar de Superficies «Totales»

dei os Montes de Utilidad Pública.

PRODUCCION DE LOS MONTES

AÑO 1957-1958

21.—MADERAS.—CORTAS DE «MONTES DEL ESTADO»

RESUMEN POR CLASES PRINCIPALES

PROVINCIAS	CONFIFERAS		FRONDOSAS		Total — Metros cúbicos
	Metros cúbicos	Especies	Metros cúbicos	Especies	
Alava..... P. F.	—	—	—	—	—
Albacete..... »	8.441	Pino	3	Chopo	8.444
Alicante..... »	66	»	9	Eucalipto	75
Almería..... »	565	»	—	—	565
Ávila..... »	—	—	—	—	—
Badajoz..... »	—	—	—	—	—
Baleares..... »	320	Pino	67	Encina	387
Barcelona..... »	—	—	—	—	—
Burgos..... »	—	—	—	—	—
Cáceres..... »	—	—	—	—	—
Cádiz..... »	—	—	—	—	—
Castellón..... »	1.539	Pino	—	—	1.539
Ciudad Real..... »	—	—	—	—	—
Córdoba..... »	—	—	—	—	—
Coruña (La)..... »	—	—	—	—	—
Cuenca..... »	2.348	Pino	—	—	2.348
Gerona..... »	—	—	—	—	—
Granada..... »	61	Pino	6	Chopo	67
Guadalajara..... »	—	—	—	—	—
Guipúzcoa..... »	—	—	—	—	—
Huelva..... »	—	—	56.328	Eucalipto	56.328
Huesca..... »	2.050	Pino	—	—	2.050
Jaén..... »	38.308	»	134	Chopo-Nogal	38.442
León..... »	—	—	—	—	—
Lérida..... »	5.353	Pino	—	—	5.353
Logroño..... »	—	—	82	Haya	82
Lugo..... »	—	—	—	—	—
Madrid..... »	56	Pino	—	—	56
Málaga..... »	8.551	»	139	Chopo-Eucal	8.690
Murcia..... »	7.752	»	—	—	7.752
Navarra..... »	2.606	Abeto	32.036	Haya	34.642
Orense..... »	—	—	—	—	—
Oviedo..... »	—	—	—	—	—
Palencia..... »	—	—	—	—	—
Palmas (Las)..... »	—	—	—	—	—
Pontevedra..... »	—	—	—	—	—
Salamanca..... »	—	—	127	Roble	127
Santa Cruz de Tenerife..... »	—	—	—	—	—
Santander..... »	—	—	—	—	—
Segovia..... P. N.	22.740	Pino	—	—	22.740
Sevilla..... P. F.	548	»	—	—	548
Soria..... »	—	—	—	—	—
Tarragona..... »	1.450	Pino	—	—	1.450
Teruel..... »	—	—	890	Chopo	890
Toledo..... »	—	—	—	—	—
Valencia..... »	5.087	Pino	643	Chopo	5.730
Valladolid..... »	—	—	—	—	—
Vizcaya..... »	—	—	—	—	—
Zamora..... »	—	—	—	—	—
Zaragoza..... »	—	—	30	Chopo	30
Totales.....	107.841	—	90.494	—	198.335

Nota.—De todas las cifras antes consignadas solamente los 22.740 metros cúbicos que figuran en Segovia son de montes a cargo del Patrimonio Nacional (P. N.), mientras que los 175.595 metros cúbicos restantes corresponden a los montes a cargo del Patrimonio Forestal (P. F.) del Estado.

22.—MADERAS.—CORTAS EN MONTES DE UTILIDAD PUBLICA (CONJUNTO)

DISTRIBUCION POR «CLASES» DE CORTAS

PROVINCIAS	Cortas ordinarias	Cortas extraordinarias	TOTAL
	Metros cúbicos	Metros cúbicos	Metros cúbicos
Alava.....	13.140	4.458	17.598
Albacete.....	17.360	3.971	21.331
Alicante.....	1.279	—	1.279
Almería.....	752	1.149	1.901
Ávila.....	38.176	10.795	48.971
Badajoz.....	—	—	—
Baleares.....	1.699	542	2.241
Barcelona.....	4.678	320	4.998
Burgos.....	65.959	19.126	85.085
Cáceres.....	4.409	—	4.409
Cádiz.....	1.591	—	1.591
Castellón.....	5.271	854	6.125
Ciudad Real.....	50	10	60
Córdoba.....	—	—	—
Coruña (La).....	499	9.198	9.697
Cuenca.....	67.399	3.200	70.599
Gerona.....	8.855	1.541	10.396
Granada.....	3.050	—	3.050
Guadalajara.....	34.151	3.512	37.663
Guipúzcoa.....	5.331	1.473	6.804
Huelva.....	70.110	8.671	78.781
Huesca.....	73.187	4.296	77.483
Jaén.....	41.023	4.340	45.363
León.....	15.029	342	15.371
Lérida.....	61.102	8.213	69.315
Logroño.....	17.806	2.357	20.163
Lugo.....	3.196	15	3.210
Madrid.....	8.405	725	9.130
Málaga.....	4.175	8.679	12.854
Murcia.....	8.163	7.910	16.073
Navarra.....	138.472	6.534	144.006
Orense.....	2.075	1.200	3.275
Oviedo.....	6.839	3.166	10.005
Palencia.....	7.717	—	7.717
Palmas (Las).....	—	—	—
Pontevedra.....	56.546	1.548	58.094
Salamanca.....	3.739	55	3.794
Santa Cruz de Tenerife.....	5.275	7.385	12.660
Santander.....	67.612	16.553	84.165
Segovia.....	62.801	5.935	68.736
Sevilla.....	2.877	174	3.051
Soria.....	127.879	39.385	167.264
Tarragona.....	4.763	13	4.776
Teruel.....	41.340	10.088	51.428
Toledo.....	225	—	225
Valencia.....	26.010	4.891	30.901
Valladolid.....	11.910	372	12.282
Vizcaya.....	16.020	2.764	18.784
Zamora.....	1.073	69	1.142
Zaragoza.....	3.429	210	3.639
Totales.....	1.162.426	205.039	1.367.465

Nota.—El presente resumen indica la distribución de las cortas de maderas, según tengan carácter de «ordinarias» (efectuadas con arreglo a planes previamente aprobados), o bien de «extraordinarias» (motivadas por incendios, temporales u otras causas que sean imprevistas).

23.—MADERAS.—CORTAS DE CONIFERAS EN «MONTES DE UTILIDAD PUBLICA»

PROVINCIAS	PINOS PRINCIPALES					OTRAS CONIFERAS		Total general Metros cúbicos
	Silvestre (Ps)	Laricio (Pl)	Carrasco (Ph)	Pinaster (Ppr)	Piñonero (Ppa)	Otros pinos (Pm)-(Pi) (Pc)	Otras Coníferas	
Alava.....	7.157	—	—	—	—	—	—	7.157
Albacete.....	—	2.362	12.877	5.899	—	—	—	21.138
Alicante.....	—	—	1.270	—	—	—	—	1.270
Almería.....	—	—	1.901	—	—	—	—	1.901
Ávila.....	3.980	109	—	43.619	1.012	—	—	48.720
Badajoz.....	—	—	—	—	—	—	—	—
Baleares.....	—	—	2.166	—	—	(Pm) 254	—	2.166
Barcelona.....	4.184	—	—	—	—	—	—	4.184
Burgos.....	42.058	—	—	30.454	—	—	—	72.512
Cáceres.....	—	—	—	2.350	—	—	—	2.350
Cádiz.....	—	—	—	100	1.123	—	—	1.223
Castellón.....	408	4.133	475	1.109	—	—	—	6.125
Ciudad Real.....	—	—	—	—	—	—	—	—
Córdoba.....	—	—	—	—	—	—	—	—
Coruña (La).....	—	—	—	7.857	—	(Pi) 1.840	—	9.697
Cuenca.....	20.499	33.400	814	15.886	—	—	—	70.599
Gerona.....	6.238	—	416	—	—	(Pm) 3.742	—	10.396
Granada.....	37	1.006	—	2.001	—	—	—	3.044
Guadalajara.....	19.961	11.299	377	6.026	—	—	—	37.663
Guipúzcoa.....	1.828	908	—	—	—	(Pi) 582 (L) 727	—	4.045
Huelva.....	—	—	—	—	21.127	—	—	21.127
Huesca.....	54.211	3.449	—	—	—	(Pm) 4.106 (A) 6.237	—	68.003
Jaén.....	—	27.589	3.224	14.333	23	—	—	45.169
León.....	—	—	—	—	—	(Pi) 1.362	—	1.362
Lérida.....	30.350	1.155	—	—	—	(Pm) 17.462 (A) 12.818	—	61.965
Logroño.....	5.836	—	—	—	—	—	—	5.836
Lugo.....	—	—	—	3.210	—	—	—	3.210
Madrid.....	6.761	9	—	826	1.389	—	—	8.985
Málaga.....	—	—	220	12.371	—	—	(A) 124	12.715
Murcia.....	—	—	16.073	—	—	—	—	16.073
Navarra.....	34.844	—	—	—	—	—	(A) 2.806	37.450
Orense.....	—	—	—	3.275	—	—	—	3.275
Oviedo.....	—	—	—	3.021	—	—	—	3.021
Palencia.....	—	—	—	65	—	—	—	65
Palmas (Las).....	—	—	—	—	—	—	—	—
Pontevedra.....	—	—	—	48.960	—	(Pi) 2.588	—	51.548
Salamanca.....	—	—	—	647	—	—	—	647
Santa C. de Tenerife.....	—	—	—	—	—	(Pc-Pi) 12.641	—	12.641
Santander.....	—	—	—	—	—	(Pi) 2.350	—	2.350
Segovia.....	40.448	—	—	25.553	2.164	—	—	68.165
Sevilla.....	—	—	—	—	2.877	—	—	2.877
Soria.....	90.187	5.010	—	71.816	—	—	—	167.013
Tarragona.....	1.235	2.725	816	—	—	—	—	4.776
Teruel.....	22.902	12.430	1.214	13.735	—	—	—	50.281
Toledo.....	—	—	—	154	12	—	—	166
Valencia.....	—	—	29.591	667	—	—	—	30.258
Valladolid.....	—	—	—	2.465	9.713	—	—	12.178
Vizcaya.....	397	44	—	—	—	(Pi) 12.812 (ATC) 244	—	13.497
Zamora.....	—	—	—	—	49	—	—	49
Zaragoza.....	2.402	—	466	741	—	—	—	3.609
Totales.....	395.923	105.628	71.900	317.140	39.489	(1) 59.919 (2) 22.756	—	1.012.755

Nota.—Estas maderas de «Coníferas» son las cortadas en toda clase de Montes de «Utilidad Pública», tanto del Estado, como de los Pueblos, etc.

Abreviaturas: A = Abeto.—C = Ciprés.—Pc = Pino canario.—Pm = Pino insignis.—Pi = Pino montana.—L = Alerce (Larix).—E = Enebro.—S = Sabina.—T = Tejo.

(1) Este total se desglosa así: 25.744 metros cúbicos de Pm, 21.559 de Pi y 12.616 de Pc.

(2) Este total se descompone así: 21.845 metros cúbicos de A, 727 de L y 118 de C y 66 de T.



24.—MADERAS.—CORTAS DE CONIFERAS EN «MONTES DE REGIMEN PRIVADO»

PROVINCIAS	PINOS PRINCIPALES					OTRAS CONIFERAS		Total general — Metros cúbicos
	Silvestre (Ps)	Laricio (Pl)	Carrasco (Ph)	Pinaster (Ppr)	Piñonero (Ppa)	Otros Pinos (Pm)-(Pi) (Pc)	Otras Coníferas	
Alava.....	3.130	—	—	—	—	(Pi) 7.303	—	10.433
Albacete.....	—	6.660	10.259	11.462	4.322	—	(S) 74	32.797
Alicante.....	—	—	13.745	—	—	—	—	13.745
Almería.....	—	—	1.749	—	—	—	—	1.749
Ávila.....	1.004	—	—	16.104	351	—	—	17.459
Badajoz.....	—	—	—	219	—	—	—	219
Baleares.....	—	—	26.011	—	—	—	—	26.011
Barcelona.....	48.215	28.103	64.635	—	18.831	(Pm) 834	—	160.618
Burgos.....	3.665	—	—	2.655	—	—	—	6.320
Cáceres.....	—	—	—	4.854	—	—	—	4.854
Cádiz.....	—	—	—	—	1.825	—	—	1.825
Castellón.....	—	—	50	25.547	—	—	—	25.597
Ciudad Real.....	—	—	—	1.098	—	—	(S) 16	1.114
Córdoba.....	—	—	—	—	3.350	—	—	3.350
Coruña (La).....	—	—	—	350.400	—	(Pi) 87.600	—	438.000
Cuenca.....	562	20.719	16.464	26.044	13.287	—	—	77.076
Gerona.....	3.158	—	13.816	1.579	19.737	(Pm) 1.184	—	39.474
Granada.....	—	7.364	11.047	—	—	—	—	18.411
Guadalajara.....	8.635	6.297	—	3.058	—	—	—	17.990
Guipúzcoa.....	1.268	1.223	—	2.602	—	(Pi) 28.501	(L) 1.245	34.839
Huelva.....	—	—	—	—	18.663	—	—	18.663
Huesca.....	26.295	4.209	—	—	—	(Pm) 1.427	(A) 1.347	33.278
Jaén.....	—	7.523	4.260	10.349	1.694	—	—	23.826
León.....	—	—	—	—	—	(Pi) 2.045	—	2.045
Lérida.....	25.429	11.936	—	—	—	—	(A) 14.530	51.895
Logroño.....	—	—	68	—	—	—	—	68
Lugo.....	—	—	—	151.545	—	(Pi) 2.793	—	154.338
Madrid.....	3.713	18	—	452	58	—	—	4.241
Málaga.....	—	—	—	2.126	—	—	—	2.126
Murcia.....	—	—	31.957	—	—	—	—	31.957
Navarra.....	4.945	—	24.726	—	—	—	—	29.671
Orense.....	—	—	—	32.022	—	—	—	32.022
Oviedo.....	—	—	—	122.268	—	(Pi) 918	—	123.186
Palencia.....	—	—	—	1	—	—	—	1
Palmas (Las).....	—	—	—	—	—	(Pc) 1	—	1
Pontevedra.....	—	—	—	198.666	—	—	—	198.666
Salamanca.....	—	—	—	2.623	—	—	—	2.623
Santa C. de Tenerife.....	—	—	—	—	—	(Pc) 968	—	968
Santander.....	—	—	—	—	—	(Pi) 4.371	—	4.371
Segovia.....	422	—	—	8.167	221	—	(E) 37	8.847
Sevilla.....	—	—	—	—	5.100	—	—	5.100
Soria.....	4.448	175	—	5.166	—	—	(S) 1.683	11.472
Tarragona.....	11.079	6.155	27.696	—	—	—	—	44.930
Teruel.....	29.614	14.414	31.764	1.606	—	—	—	77.398
Toledo.....	—	—	—	—	472	—	—	472
Valencia.....	—	—	40.208	340	—	—	—	40.548
Valladolid.....	—	—	1.766	3.125	—	—	—	4.891
Vizcaya.....	—	—	—	—	—	(Pi) 98.371	—	98.371
Zamora.....	—	—	—	—	1.616	—	—	1.616
Zaragoza.....	456	—	964	270	—	—	—	1.690
Totales.....	176.038	114.796	319.419	983.009	92.652	(1) 236.316	(2) 18.932	1.941.162

Nota.—Estas maderas de «Coníferas» son las cortadas en toda clase de Montes de «régimen privado», tanto de Libre Disposición de los pueblos como de fincas forestales de propiedad particular.  
 Abreviaturas.—Las mismas del estado anterior.  
 (1) Este total se desglosa así: 231.902 metros cúbicos de Pino insignis, 3.445 de Pino montana y 969 de Pino canario.  
 (2) Este total se reparte así: 15.877 metros cúbicos de Abetos, 1.773 de Sabinas, 1.245 de Alerces y 37 de Enebro.

25.—MADERAS.—CORTAS DE CONIFERAS EN EL «TOTAL DE MONTES»

PROVINCIAS	PINOS PRINCIPALES					OTRAS CONIFERAS		Total general — Metros cúbicos
	Silvestre (Ps)	Laricio (Pl)	Carrasco (Ph)	Pinaster (Ppr)	Piñonero (Ppa)	Otros pinos (Pm)-(Pi) (Pc)	Otras Coníferas	
Alava.....	10.287	—	—	—	—	(Pi) 7.303	—	17.590
Albacete.....	—	9.022	23.136	17.381	4.322	—	(S) 74	53.935
Alicante.....	—	—	15.015	—	—	—	—	15.015
Almería.....	—	—	3.650	—	—	—	—	3.650
Ávila.....	4.984	109	—	59.723	1.363	—	—	66.179
Badajoz.....	—	—	—	219	—	—	—	219
Baleares.....	—	—	28.177	—	—	—	—	28.177
Barcelona.....	52.399	28.103	64.635	—	18.831	(Pm) 1.088	—	165.056
Burgos.....	45.723	—	—	33.109	—	—	—	78.832
Cáceres.....	—	—	—	7.204	—	—	—	7.204
Cádiz.....	—	—	—	100	2.948	—	—	3.048
Castellón.....	408	4.133	525	26.656	—	—	—	31.722
Ciudad Real.....	—	—	—	1.098	—	—	(S) 16	1.114
Córdoba.....	—	—	—	—	3.350	—	—	3.350
Coruña (La).....	—	—	—	358.257	—	(Pi) 89.440	—	447.697
Cuenca.....	21.061	54.119	17.278	41.930	13.287	—	—	147.675
Gerona.....	9.396	—	14.232	1.679	19.737	(Pm) 4.926	—	49.870
Granada.....	37	8.370	11.047	2.001	—	—	—	21.455
Guadalajara.....	28.596	17.596	377	9.084	—	—	—	55.653
Guipúzcoa.....	3.096	2.131	—	2.602	—	(Pi) 29.083	(L) 1.972	38.884
Huelva.....	—	—	—	—	39.790	—	—	39.790
Huesca.....	80.506	7.658	—	—	—	(Pm) 5.533	(A) 7.584	101.281
Jaén.....	—	35.112	7.484	24.682	1.717	—	—	68.995
León.....	—	—	—	—	—	(Pi) 3.407	—	3.407
Lérida.....	55.779	13.091	—	—	—	(Pm) 17.642	(A) 27.348	113.860
Logroño.....	5.836	—	68	—	—	—	—	5.904
Lugo.....	—	—	—	154.755	—	(Pi) 2.793	—	157.548
Madrid.....	10.474	27	—	1.278	1.447	—	—	13.226
Málaga.....	—	—	220	14.497	—	—	(A) 124	14.841
Murcia.....	—	—	48.030	—	—	—	—	48.030
Navarra.....	39.789	—	24.726	—	—	—	(A) 2.606	67.121
Orense.....	—	—	—	35.297	—	—	—	35.297
Oviedo.....	—	—	—	125.289	—	(Pi) 918	—	126.207
Palencia.....	—	—	—	66	—	—	—	66
Palmas (Las).....	—	—	—	—	—	(Pc) 1	—	1
Pontevedra.....	—	—	—	247.626	—	(Pi) 2.588	—	250.214
Salamanca.....	—	—	—	3.270	—	—	—	3.270
Santa C. de Tenerife.....	—	—	—	—	—	(Pc-Pi) 13.609	—	13.609
Santander.....	—	—	—	—	—	(Pi) 6.721	—	6.721
Segovia.....	40.870	—	—	33.720	2.385	—	(E) 37	77.012
Sevilla.....	—	—	—	—	7.977	—	—	7.977
Soria.....	94.635	5.185	—	76.982	—	—	(S) 1.683	178.485
Tarragona.....	12.314	8.680	28.512	—	—	—	—	49.706
Teruel.....	52.516	26.844	32.978	15.341	—	—	—	127.679
Toledo.....	—	—	—	154	484	—	—	638
Valencia.....	—	—	69.799	1.007	—	—	—	70.806
Valladolid.....	—	—	—	4.231	12.838	—	—	17.069
Vizcaya.....	397	44	—	—	—	(Pi) 111.183	(A-C-T) 244	111.868
Zamora.....	—	—	—	—	1.665	—	—	1.665
Zaragoza.....	2.858	—	1.430	1.011	—	—	—	5.299
Totales.....	571.961	220.424	391.319	1.300.149	132.141	(1) 296.235	(2) 41.688	2.953.971

Nota.—Estas maderas de «Coníferas» son las cortadas en el Total de Montes, o sea, en el conjunto de Montes Públicos y particulares.

Abreviaturas.—Las mismas de los dos estados anteriores.

(1) Este total se descompone así: 253.461 metros cúbicos de Pino insignis, 29.189 de Pino montana y 13.585 de Pino canario.

(2) Este total se reparte así: 37.722 metros cúbicos de Abetos, 1.972 de Alerces, 1.773 de Sabinas, 118 de Cipreses, 37 de Enebro y 66 de Tejos.

26.—MADERAS.—CORTAS DE CUPULIFERAS EN «MONTES DE UTILIDAD PUBLICA»

PROVINCIAS	« QUERCUS DIVERSOS »					OTRAS CUPULIFERAS		Total general — Metros cúbicos
	Encina (Qi)	Alcornoque (Qs)	Roble-Albar (Qss)	Roble-Común (Qp)	Rebollo-Otros (Qt-Ql), etc.	Haya (Fs)	Castaña (Cv)	
Alava.....	—	—	—	2,947	—	7,354	—	10.301
Albacete.....	180	—	—	—	—	—	—	180
Alicante.....	—	—	—	—	—	—	—	—
Almería.....	—	—	—	—	—	—	—	—
Ávila.....	—	—	—	—	(Qi) 114	—	—	114
Badajoz.....	—	—	—	—	—	—	—	—
Baleares.....	73	—	—	—	—	—	—	73
Barcelona.....	—	—	—	—	—	553	—	553
Burgos.....	—	—	3,413	—	—	9,086	—	12,499
Cáceres.....	—	—	—	—	(Qi) 1,594	—	465	2,059
Cádiz.....	—	—	—	—	—	—	—	—
Castellón.....	—	—	—	—	—	—	—	—
Ciudad Real.....	—	—	—	—	(Qi, Ql) 60	—	—	60
Córdoba.....	—	—	—	—	—	—	—	—
Coruña (La).....	—	—	—	—	—	—	—	—
Cuenca.....	—	—	—	—	—	—	—	—
Gerona.....	—	—	—	—	—	—	—	—
Granada.....	—	—	—	—	—	—	—	—
Guadalejara.....	—	—	—	—	—	—	—	—
Guipúzcoa.....	—	—	921	—	—	1,183	4	2,108
Huelva.....	—	—	—	—	—	—	—	—
Huesca.....	—	—	—	—	—	9,365	—	9,365
Jaén.....	—	—	—	—	—	—	—	—
León.....	6	—	—	—	(Qi) 8,383	5,412	1	13,802
Lérida.....	—	—	—	—	—	7,350	—	7,350
Logroño.....	110	—	141	—	—	13,305	—	13,556
Lugo.....	—	—	—	—	—	—	—	—
Madrid.....	—	—	—	—	(Qi) 81	—	—	81
Malaga.....	—	—	—	—	—	—	—	—
Murcia.....	—	—	—	—	—	—	—	—
Navarra.....	14	—	10,059	—	—	91,613	—	101,686
Orense.....	—	—	—	—	—	—	—	—
Oviedo.....	—	—	—	784	—	5,668	392	6,844
Palencia.....	—	—	3,935	—	(Qi) 2,623	1,072	—	7,630
Palmas (Las).....	—	—	—	—	—	—	—	—
Pontevedra.....	—	—	—	2	—	—	—	2
Salamanca.....	—	—	—	—	(Qi) 2,270	—	764	3,034
Santa Cruz de Tenerife.....	—	—	—	—	—	—	—	—
Santander.....	—	—	—	7,244	(Qi) 590	9,392	41	17,267
Segovia.....	—	—	—	—	(Qi) 164	—	—	164
Sevilla.....	—	—	—	—	—	—	—	—
Soria.....	—	—	—	—	—	251	—	251
Tarragona.....	—	—	—	—	—	—	—	—
Teruel.....	—	—	—	—	—	—	—	—
Toledo.....	—	—	—	—	—	—	—	—
Valencia.....	—	—	—	—	—	—	—	—
Valladolid.....	—	—	—	—	—	—	—	—
Vizcaya.....	—	—	—	328	(Qr) 61	4,466	14	4,869
Zamora.....	2	—	669	—	(Qi) 287	—	15	973
Zaragoza.....	—	—	—	—	—	—	—	—
Totales.....	395	—	19,138	11,305	(*) 16,227	166,070	1,696	214,831

Nota.—Estas maderas de «Cupulíferas» son las cortadas en toda clase de Montes de Utilidad Pública, tanto del Estado como de los pueblos, etc.  
 Abreviaturas—Qi = Quercus toza (Rebollo) y Ql = Q. lusitanica (Quejigo).  
 (\*) Este total se reparte así: 16.161 metros cúbicos de Qi (Rebollo); 6 de Ql (Quejigo) y 61 de Qr (Roble Rojo).

27.—MADERAS.—CORTAS DE CUPULIFERAS EN «MONTES DE REGIMEN PRIVADO»

PROVINCIAS	« QUERCUS » DIVERSOS					OTRAS CUPULIFERAS		Total general — Metros cúbicos
	Encina (Qi)	Alcornoque (Qs)	Roble-Albar (Qss)	Roble-Común (Qp)	Rebollo-Otros (Qt-Ql), etc.	Haya (Fs)	Castaña (Cv)	
Alava.....	—	—	—	3 110	—	728	—	3.836
Albacete.....	644	—	—	—	—	—	—	644
Alicante.....	6	—	—	—	—	—	—	6
Almería.....	—	—	—	—	—	—	—	—
Ávila.....	162	25	—	—	(Qi) 240	—	309	736
Badajoz.....	—	—	—	—	—	—	61	61
Baleares.....	6 834	—	—	—	—	—	—	6 834
Barcelona.....	—	—	416	—	—	3 765	1,712	5 893
Burgos.....	—	—	1,010	—	—	2,820	—	3 830
Cáceres.....	—	—	—	—	(Qi) 426	—	7,280	7,706
Cádiz.....	—	—	—	—	—	—	—	—
Castellón.....	—	—	—	—	—	—	—	—
Ciudad Real.....	18	—	—	—	—	—	7	25
Córdoba.....	4 320	—	—	—	—	—	49	4 369
Coruña (La).....	—	—	—	26,460	—	—	6 039	34,499
Cuenca.....	—	—	—	—	—	—	—	—
Cerona.....	705	—	2,252	—	—	3,878	8 787	15 622
Granada.....	142	—	244	—	—	—	826	1,212
Guadalejara.....	—	—	—	—	—	—	—	—
Guipúzcoa.....	—	—	4 790	—	—	6,315	1,754	12,859
Huelva.....	—	—	—	—	—	—	187	187
Huesca.....	—	—	—	—	—	1,596	—	1 596
Jaén.....	—	—	—	—	(Qi) 898	—	—	898
León.....	11	—	—	—	(Qi) 8 259	13	1,785	10 068
Lérida.....	—	—	—	—	—	—	—	—
Logroño.....	72	—	37	—	—	32	—	141
Lugo.....	—	—	—	22 949	(Qi) 15 223	—	21 673	62 634
Madrid.....	—	—	—	—	(Qi) 625	—	—	625
Málaga.....	—	—	—	—	—	—	212	212
Murcia.....	—	—	—	—	—	—	—	—
Navarra.....	—	—	3,751	—	—	9,032	—	12 783
Orense.....	—	—	—	1,106	(Qi) 312	—	2,811	4 229
Oviedo.....	—	—	—	54,930	—	14,695	118,299	188,124
Palencia.....	—	—	713	—	(Qi) 475	—	—	1,188
Palmas (Las).....	—	—	5	—	—	—	8	14
Pontevedra.....	—	—	—	15,063	—	—	3,340	18,403
Salamanca.....	—	—	—	—	(Qi) 5,442	—	1,982	7,424
San a Cruz de Tenerife.....	—	—	—	—	—	—	6	6
Santander.....	—	—	—	4,526	—	701	1,557	6,794
Segovia.....	—	—	—	—	(Qi) 24	—	—	24
Sevilla.....	640	—	—	—	—	—	1,005	1,645
Soria.....	—	—	—	—	(Qi) 31	—	—	31
Tarragona.....	—	—	—	—	—	—	10	10
Teruel.....	—	—	—	—	—	—	—	—
Toledo.....	18	—	—	—	(Qi) 9	—	120	147
Valencia.....	—	—	—	—	—	—	—	—
Valladolid.....	—	—	—	—	—	—	—	—
Vizcaya.....	—	—	—	2,796	—	4,562	—	7,358
Zamora.....	400	—	440	—	(Qi) 684	—	368	1,892
Zaragoza.....	—	—	—	—	—	—	—	—
Totales.....	13,972	30	13 653	132,941	(*) 32 658	48,335	183,186	424,775

Nota.—Estas maderas de «Cupulíferas» son las cortadas en los Montes de «régimen privado», tanto de Libro Disposición de los pueblos como de fincas forestales de los particulares.  
 Abreviaturas.—Las mismas del estado anterior.  
 (\*) Este total se reparte así: 31.760 metros cúbicos. Qi (Rebollo) y 898 de Ql. (Quejigo).

28.—MADERAS.—CORTAS DE CUPULIFERAS EN EL «TOTAL DE MONTES»

PROVINCIAS	«QUERCUS» DIVERSOS					OTRAS CUPULIFERAS		Total general — Metros cúbicos
	Encina (Qi)	Alcornoque (Qs)	Roble-Albar (Qss)	Roble-Común (Qp)	Rebollo-Otros (Qt-Q), etc.	Haya (Fs)	Castaño (Cv)	
Alava.....	—	—	—	6.057	—	8.080	—	14.137
Albacete.....	834	—	—	—	—	—	—	834
Alicante.....	6	—	—	—	—	—	—	6
Almería.....	—	—	—	—	—	—	—	—
Ávila.....	162	26	—	—	(Qi) 354	—	309	850
Badajoz.....	—	—	—	—	—	—	61	61
Baleares.....	6.907	—	—	—	—	—	—	6.907
Barcelona.....	—	—	416	—	—	4.318	1.712	6.446
Burgos.....	—	—	4.423	—	—	11.906	—	16.329
Cáceres.....	—	—	—	—	(Qi) 2.020	—	7.745	9.765
Cádiz.....	—	—	—	—	—	—	—	—
Castellón.....	—	—	—	—	—	—	—	—
Ciudad Real.....	18	—	—	—	(Qt, Qi) 60	—	7	85
Córdoba.....	4.320	—	—	—	—	—	49	4.369
Coruña (La).....	—	—	—	28.460	—	—	6.039	34.499
Cuenca.....	—	—	—	—	—	—	—	—
Gerona.....	705	—	2.292	—	—	3.878	8.787	15.622
Granada.....	142	—	244	—	—	—	826	1.212
Guadalajara.....	—	—	—	—	—	—	—	—
Gupúzcoa.....	—	—	5.711	—	—	7.498	1.758	14.967
Huelva.....	—	—	—	—	—	—	187	187
Huesca.....	—	—	—	—	—	10.961	—	10.961
Jaén.....	—	—	—	—	(Qi) 898	—	—	898
León.....	17	—	—	—	(Qi) 16.642	5.425	1.786	23.870
Lérida.....	—	—	—	—	—	7.350	—	7.350
Logroño.....	182	—	178	—	—	13.337	—	13.697
Lugo.....	—	—	—	22.949	(Qi) 15.233	—	24.672	62.854
Madrid.....	—	—	—	—	(Qi) 706	—	—	706
Málaga.....	—	—	—	—	—	—	212	212
Murcia.....	—	—	—	—	—	—	—	—
Navarra.....	14	—	13.810	—	—	100.645	—	114.469
Orense.....	—	—	—	1.106	(Qi) 312	—	2.811	4.229
Oviedo.....	—	—	—	55.714	—	20.663	118.691	194.968
Palencia.....	—	—	4.648	—	(Qi) 3.098	1.072	—	8.818
Palmas (Las).....	—	5	—	1	—	—	8	14
Pontevedra.....	—	—	—	15.065	—	—	3.340	18.405
Salamanca.....	—	—	—	—	(Qi) 7.712	—	2.746	10.458
Santa Cruz de Tenerife.....	—	—	—	—	—	—	6	6
Santander.....	—	—	—	11.770	(Qi) 590	10.083	1.598	24.051
Segovia.....	—	—	—	—	(Qi) 188	—	—	188
Sevilla.....	640	—	—	—	—	1.005	—	1.645
Soria.....	—	—	—	—	(Qi) 31	251	—	282
Tarragona.....	—	—	—	—	—	—	10	10
Teruel.....	—	—	—	—	—	—	—	—
Toledo.....	18	—	—	—	(Qi) 9	—	120	147
Valencia.....	—	—	—	—	—	—	—	—
Valladolid.....	—	—	—	3.124	(Qr) 61	9.028	14	12.227
Vizcaya.....	—	—	1.109	—	(Qi) 971	—	383	2.865
Zamora.....	402	—	—	—	—	—	—	—
Zaragoza.....	—	—	—	—	—	—	—	—
Totales.....	14.367	30	32.791	144.246	(*) 48.885	214.405	184.882	639.606

Nota.—Estas maderas de «Cupulíferas» son las cortadas en el Total de Montes, o sea, en el conjunto de Montes Públicos y particulares.

Abreviaturas.—Las mismas de los dos estados anteriores.

(\*) Este total se reparte así: 47.921 metros cúbicos de Qi. (Rebollo) 903 de Qi. (Quejigo) y 61 de Qr. (Roble rojo)

29.—MADERAS.—CORTAS DE ESPECIES VARIAS EN «MONTES DE UTILIDAD PUBLICA

PROVINCIAS	ALAMEDAS Y DE RIVERA			OTRAS FRONDOSAS			TOTAL — Metros cúbicos
	Chopos Varios	Olmos Varios	Fresnos Aliso-Abedul	Eucaliptos Varios	Nogal común	Otras especies	
Alava.....	—	—	—	—	—	140	140
Albacete.....	3	—	—	—	—	—	3
Alicante.....	—	—	—	9	—	—	9
Almería.....	—	—	—	—	—	—	—
Ávila.....	—	—	(A.F.) 137	—	—	—	137
Badajoz.....	—	—	—	—	—	—	—
Baleares.....	—	—	—	—	—	2	2
Barcelona.....	7	—	—	—	—	—	7
Burgos.....	74	—	—	—	—	—	74
Cáceres.....	—	—	—	—	—	—	—
Cádiz.....	—	—	(A) 296	72	—	—	368
Castellón.....	—	—	—	—	—	—	—
Ciudad Real.....	—	—	—	—	—	—	—
Córdoba.....	—	—	—	—	—	—	—
Coruña (La).....	—	—	—	—	—	—	—
Cuenca.....	—	—	—	—	—	—	—
Gerona.....	—	—	—	—	—	—	—
Granada.....	6	—	—	—	—	—	6
Guadalajara.....	—	—	—	—	—	—	—
Gupúzcoa.....	—	—	(B) 2	—	—	649	651
Huelva.....	—	—	—	57.654	—	—	57.654
Huesca.....	95	—	—	—	—	—	95
Jaén.....	108	10	—	—	76	—	194
León.....	—	28	(F) 155	—	4	20	207
Lérida.....	—	—	(F) 40	—	—	—	771
Logroño.....	731	—	—	—	—	—	731
Lugo.....	—	—	—	—	—	—	—
Madrid.....	64	—	—	—	—	—	64
Málaga.....	16	—	—	123	—	—	139
Murcia.....	—	—	—	—	—	—	—
Navarra.....	—	—	—	—	—	4.870	4.870
Orense.....	—	—	—	—	—	—	—
Oviedo.....	—	—	—	9	—	131	140
Palencia.....	22	—	—	—	—	—	22
Palmas (Las).....	—	—	—	—	—	—	—
Pontevedra.....	—	—	—	6.439	—	105	6.544
Salamanca.....	—	—	(A) 113	—	—	—	113
Santa Cruz de Tenerife.....	—	—	—	—	—	19	19
Santander.....	—	—	(A) 88	64.393	—	67	64.648
Segovia.....	407	—	—	—	—	—	407
Sevilla.....	—	—	—	174	—	—	174
Soria.....	—	—	—	—	—	—	—
Tarragona.....	—	—	—	—	—	—	—
Teruel.....	1.147	—	—	—	—	—	1.147
Toledo.....	59	—	—	—	—	—	59
Valencia.....	643	—	—	—	—	—	643
Valladolid.....	104	—	—	—	—	—	104
Vizcaya.....	—	—	(A.F.) 124	246	—	48	418
Zamora.....	120	—	—	—	—	—	120
Zaragoza.....	30	—	—	—	—	—	30
Totales.....	3.636	38	(*) 955	129.119	80	6.051	139.879

Nota.—Estas maderas de «especies varias» son las cortadas en los Montes de Utilidad Pública, que no figuran en los estados anteriores.

Abreviaturas.—A = Alnus (Aliso).—B = Betula (Abedul).—F = Fraxinus (Fresnos).

(\*) Este total se reparte así: 724 metros cúbicos de Aliso, 229 de Fresno y 2 de Abedul.

30.—MADERAS.—CORTAS DE ESPECIES VARIAS EN «MONTES DE REGIMEN PRIVADO»

PROVINCIAS	ALAMEDAS Y DE RIVERA			OTRAS FRONDOSAS			TOTAL
	Chopos Varios	Olmos Varios	Fresnos Aliso-Abedul	Eucaliptos Varios	Nogal común	Otras especies	Metros cúbicos
Álava.....	—	—	—	—	—	3.001	3.001
Albacete.....	2.292	803	—	—	—	—	3.195
Alicante.....	450	82	—	35	—	—	607
Almería.....	1.450	—	—	117	—	—	1.567
Ávila.....	1.393	—	(A.F.) 1.405	—	125	—	2.923
Badajoz.....	1.359	—	—	722	52	—	2.143
Baleares.....	32	86	—	—	—	36	154
Barcelona.....	5.348	—	—	—	—	2.064	7.412
Burgos.....	12.300	566	—	—	—	—	12.876
Cáceres.....	—	—	—	—	—	—	—
Cádiz.....	755	152	(A.F.) 315	2.309	4	2	3.537
Castellón.....	740	—	—	—	140	—	880
Ciudad Real.....	1.409	680	(A) 86	7.859	37	—	10.071
Córdoba.....	3.354	—	—	1.604	—	—	4.958
Coruña (La).....	—	—	(AB) 2.750	12.900	—	1.350	17.000
Cuenca.....	2.975	—	—	—	—	368	3.313
Gerona.....	10.973	—	—	—	—	6.149	17.122
Granada.....	34.352	420	—	137	232	23	35.164
Guadalajara.....	12.390	1.059	—	—	698	580	14.727
Guipúzcoa.....	294	119	(ABF) 1.882	—	—	897	3.192
Huelva.....	1.601	—	(A) 19	15.713	25	—	17.358
Huesca.....	1.841	—	—	—	—	—	1.841
Jaén.....	4.877	353	(AF) 136	16	214	—	5.598
León.....	31.894	2.392	(ABF) 2.088	—	335	—	36.709
Lérida.....	3.656	—	(A) 439	—	—	—	3.995
Logroño.....	17.125	625	(F) 18	—	497	—	18.265
Lugo.....	—	—	(B) 10.673	4.098	—	9.291	24.062
Madrid.....	2.307	—	—	—	—	—	2.307
Málaga.....	744	218	—	1.200	16	—	2.178
Murcia.....	143	—	—	—	—	—	143
Navarra.....	—	—	—	—	—	7.940	7.940
Orense.....	147	—	(ABF) 2.162	254	59	79	2.721
Oviedo.....	—	—	—	118.879	—	21.239	160.118
Palencia.....	7.885	963	(AF) 207	—	—	119	9.174
Palmas (Las).....	—	—	—	—	—	—	—
Pontevedra.....	—	—	(AB) 3.860	10.403	—	657	14.920
Salamanca.....	3.241	849	(AF) 1.767	—	89	16	5.962
Santa Cruz de Tenerife.....	—	—	—	—	—	29	299
Santander.....	—	—	(A) 1.493	67.766	—	3.017	72.278
Segovia.....	2.514	265	(A) 81	—	97	—	2.957
Sevilla.....	3.044	—	—	10.300	—	—	13.344
Soria.....	9.168	730	(F) 185	—	284	—	10.367
Tarragona.....	1.162	2	(F) 14	119	23	204	1.524
Teruel.....	20.437	641	—	—	1.294	—	22.372
Toledo.....	5.096	4.308	(AF) 363	—	40	180	9.987
Valencia.....	203	—	—	—	117	—	325
Valladolid.....	2.011	—	—	2.623	—	—	2.011
Vizcaya.....	—	—	—	—	—	—	2.623
Zamora.....	8.195	1.171	(F) 407	—	—	—	9.773
Zaragoza.....	8.872	616	—	—	323	143	9.954
Totales.....	227.974	17.200	(*) 30.374	257.064	4.701	77.654	614.967

Nota.—Estas maderas de «especies varias» son las cortadas en los Montes de «régimen privado» no incluidas en los estados anteriores.

Abreviaturas.—Las mismas del estado anterior.

(\*) Este total se reparte así: 15.349 metros cúbicos de Abedul, 12.312 de Aliso y 2.713 de Fresno.

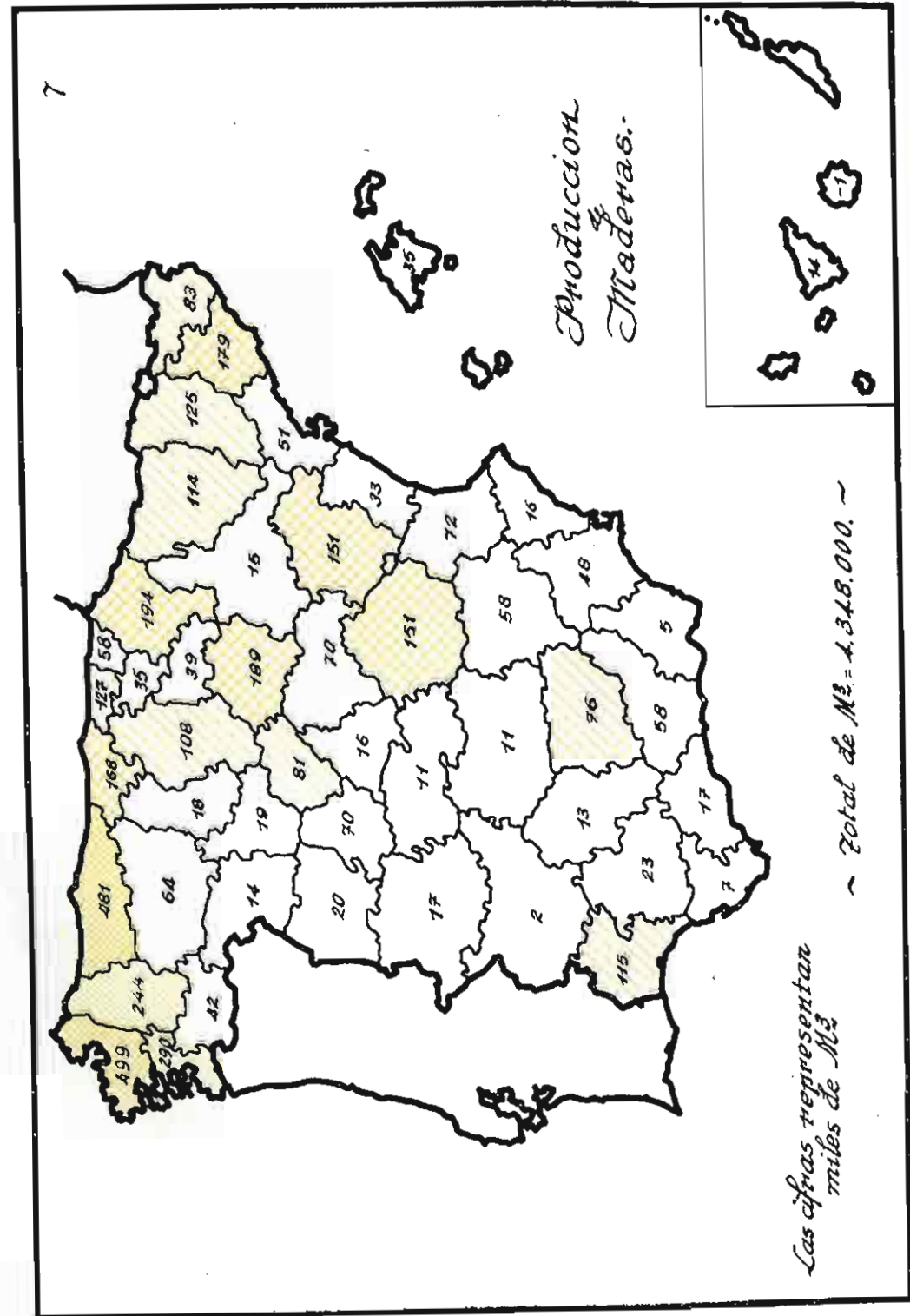

31.—MADERAS.—CORTAS DE ESPECIES VARIAS EN EL «TOTAL DE MONTES»

PROVINCIAS	ALAMEDAS Y DE RIVERA			OTRAS FRONDOSAS			TOTAL
	Chopos Varios	Olmos Varios	Fresnos Aliso-Abedul	Eucaliptos Varios	Nogal común	Otras especies	Me.ros cúbicos
Alava.....	—	—	—	—	—	3.141	3.141
Albacete.....	2.295	903	—	—	—	—	3.198
Alicante.....	490	92	—	44	—	—	616
Almería.....	1.450	—	—	117	—	—	1.567
Ávila.....	1.393	—	(AF) 1.542	—	125	—	3.060
Badajoz.....	1.359	—	—	732	52	—	2.143
Baleares.....	32	86	—	—	—	38	156
Barcelona.....	5.355	—	—	—	—	2.064	7.419
Burgos.....	12.374	566	—	—	—	—	12.940
Cáceres.....	—	—	—	—	—	—	—
Cádiz.....	755	152	(AF) 611	2.391	4	2	3.905
Castellón.....	740	—	—	—	140	—	880
Ciudad Real.....	1.409	680	(A) 86	7.859	37	—	10.071
Córdoba.....	3.354	—	—	1.604	—	—	4.958
Coruña (La).....	—	—	(AB) 2.750	12.900	—	1.350	17.000
Cuenca.....	2.975	—	—	—	—	368	3.343
Gerona.....	10.973	—	—	—	—	6.149	17.122
Granada.....	34.358	420	—	137	232	23	35.170
Guadalupe.....	12.390	1.059	—	—	698	580	14.727
Guipúzcoa.....	294	119	(ABF) 1.884	—	—	1.546	3.843
Huelva.....	1.601	—	(A) 19	73.367	25	—	75.012
Huesca.....	1.936	—	—	—	—	—	1.936
Jaén.....	4.985	363	(AF) 138	16	290	—	5.792
León.....	31.894	2.420	(ABF) 2.243	—	339	20	36.916
Lérida.....	3.556	—	(A) 439	—	—	—	3.995
Logroño.....	17.856	625	(F) 58	—	497	—	19.036
Lugo.....	—	—	(B) 10.873	4.098	—	9.291	24.062
Madrid.....	2.371	—	—	—	—	—	2.371
Málaga.....	780	218	—	1.323	16	—	2.317
Murcia.....	143	—	—	—	—	—	143
Navarra.....	—	—	—	—	—	12.810	12.810
Orense.....	147	—	(BAF) 2.182	254	59	79	2.721
Oviedo.....	—	—	—	118.838	—	41.370	160.258
Palencia.....	7.907	963	(FA) 207	—	—	119	9.196
Palmas (Las).....	—	—	—	—	—	—	—
Pontevedra.....	—	—	(AB) 3.880	16.842	—	762	21.484
Salamanca.....	3.241	849	(AF) 1.880	—	89	16	6.075
Santa Cruz de Tenerife.....	—	—	—	—	—	318	318
Santander.....	—	—	(A) 1.583	132.159	—	3.084	136.826
Segovia.....	2.921	265	(F) 81	—	97	—	3.364
Sevilla.....	3.044	—	—	10.474	—	—	13.518
Soria.....	9.168	730	(F) 185	—	284	—	10.367
Tarragona.....	1.162	2	(F) 14	119	23	204	1.524
Teruel.....	21.534	641	—	—	1.294	—	23.519
Toledo.....	5.155	4.308	(AF) 363	—	40	180	10.048
Valencia.....	851	—	—	—	117	—	968
Valladolid.....	2.115	—	—	—	—	—	2.115
Vizcaya.....	—	—	(AF) 124	2.869	—	48	3.041
Zamora.....	8.315	1.171	(F) 407	—	—	—	9.893
Zaragoza.....	8.902	616	—	—	323	143	9.984
Totales.....	231.610	17.238	(*) 31.329	388.183	4.781	83.105	754.846

Note.—Estas maderas de «especies varias» son las cortadas en el Total de Montes, no incluidas en estados anteriores.

Abreviaturas.—Las mismas de los dos estados anteriores.

(\*) Este total se reparte así: 15.351 metros cúbicos de Abedul, 13.136 de Aliso y 2.492 de Fresno.



32.—MADERAS.—DISTRIBUCION DE «CORTAS» EN MONTES DE TODAS CLASES

PROVINCIAS	MONTES DE UTILIDAD PUBLICA			MONTES DE PROPIEDAD PARTICULAR	TOTAL DE MONTES			PROVINCIAS		
	Maderas — m³	Pies (Arboles)	Volumen medio — m³		Maderas — m³	Pies (Arboles)	Volumen medio — m³		Maderas — m³	Pies (Arboles)
Alava.....	17.598	92.349	0,191	17.270	128.721	0,134	34.868	221.070	0,158	Alava.
Albacete.....	21.331	43.232	0,493	36.636	242.711	0,151	57.967	285.943	0,203	Albacete.
Alicante.....	1.279	7.681	0,167	14.358	108.820	0,132	15.637	116.501	0,134	Alicante.
Almería.....	1.901	3.325	0,572	3.316	18.429	0,180	6.217	21.754	0,240	Almería.
Ávila.....	48.971	81.690	0,599	21.118	126.532	0,167	70.089	208.222	0,337	Ávila.
Badajoz.....	—	—	—	2.423	17.470	0,139	2.423	17.470	0,139	Badajoz.
Baleares.....	2.241	3.227	0,694	32.999	199.313	0,166	35.240	202.540	0,174	Baleares.
Barcelona.....	4.998	12.925	0,387	173.923	1.024.909	0,170	178.921	1.037.834	0,172	Barcelona.
Burgos.....	85.085	156.656	0,543	23.016	79.925	0,288	108.101	236.581	0,457	Burgos.
Cáceres.....	4.409	18.983	0,232	12.560	38.600	0,324	16.969	57.783	0,294	Cáceres.
Cádiz.....	1.591	4.177	0,381	5.362	37.594	0,143	6.953	41.771	0,166	Cádiz.
Castellón.....	6.125	12.689	0,483	26.477	173.089	0,153	32.602	185.778	0,175	Castellón.
Ciudad Real.....	60	410	0,146	11.210	46.935	0,239	11.270	47.345	0,238	Ciudad Real.
Córdoba.....	—	—	—	12.677	78.902	0,161	12.677	78.902	0,161	Córdoba.
Coruña (La).....	9.697	441.616	0,022	489.499	2.169.730	0,226	499.196	2.611.346	0,191	Coruña (La).
Cuenca.....	70.599	115.953	0,609	80.419	341.586	0,235	151.018	457.539	0,330	Cuenca.
Gerona.....	10.396	27.252	0,708	72.218	402.278	0,180	82.614	429.530	0,192	Gerona.
Granada.....	3.050	4.596	0,664	54.787	615.207	0,089	57.837	619.803	0,093	Granada.
Guadalajara.....	37.663	136.528	0,276	32.717	109.691	0,298	70.380	246.219	0,286	Guadalajara.
Cuipúzcoa.....	6.804	38.414	0,177	50.890	473.610	0,107	57.694	512.024	0,113	Cuipúzcoa.
Huelva.....	78.781	347.090	0,227	36.208	368.219	0,098	114.989	715.309	0,161	Huelva.
Huesca.....	77.463	203.765	0,380	36.715	214.641	0,171	114.178	418.396	0,273	Huesca.
Laón.....	45.363	44.841	1,012	30.322	213.288	0,142	75.685	258.129	0,293	Jaén.
León.....	15.371	62.548	0,246	48.822	147.990	0,330	64.193	210.538	0,305	León.
Lérida.....	09.315	40.343	1,718	55.890	221.461	0,252	125.205	261.804	0,478	Lérida.
Logroño.....	20.163	39.119	0,515	18.474	67.189	0,275	38.637	106.308	0,363	Logroño.
Lugo.....	3.210	54.061	0,059	241.254	1.112.026	0,217	244.464	1.166.087	0,210	Lugo.
Madrid.....	0.130	18.223	0,501	7.173	25.750	0,279	16.303	43.973	0,371	Madrid.
Málaga.....	12.854	35.498	0,362	4.516	30.952	0,146	17.370	66.450	0,281	Málaga.
Murcia.....	16.073	157.268	0,102	32.100	165.254	0,194	48.173	322.522	0,149	Murcia.
Navarra.....	144.008	296.729	0,485	50.394	182.264	0,276	194.400	478.993	0,406	Navarra.
Orense.....	3.275	22.349	0,147	38.972	105.737	0,369	42.247	128.086	0,330	Orense.
Oviedo.....	10.005	23.221	0,431	471.428	3.036.517	0,155	481.433	3.059.738	0,157	Oviedo.
Palencia.....	7.717	27.090	0,285	10.363	41.719	0,248	18.080	68.809	0,263	Palencia.
Palmas (Las).....	—	—	—	15	42	0,357	15	42	0,357	Palmas (Las).
Pontevedra.....	58.094	355.243	0,164	231.989	762.043	0,304	290.083	1.117.286	0,280	Pontevedra.
Salamanca.....	3.794	29.176	0,130	16.009	104.304	0,153	19.803	133.480	0,146	Salamanca.
Santa Cruz de Tenerife.....	12.680	10.215	1,239	1.273	2.631	0,484	13.933	12.846	1,085	Santa Cruz de Tenerife.
Santander.....	84.165	809.262	0,104	83.433	1.054.995	0,079	167.598	1.864.257	0,090	Santander.
Segovia.....	68.736	99.203	0,693	11.838	75.971	0,156	80.564	175.174	0,460	Segovia.
Sevilla.....	3.051	8.446	0,361	20.089	667.486	0,030	23.140	675.932	0,034	Sevilla.
Soria.....	167.264	448.322	0,373	21.870	84.896	0,258	189.134	533.218	0,355	Soria.
Tarragona.....	4.776	9.625	0,496	46.464	352.017	0,132	51.240	316.642	0,142	Tarragona.
Teruel.....	51.428	136.890	0,376	99.770	479.598	0,208	151.198	616.488	0,245	Teruel.
Toledo.....	225	261	0,862	10.606	48.559	0,218	10.831	48.820	0,222	Toledo.
Valencia.....	30.901	117.897	0,262	40.873	184.503	0,222	71.774	302.400	0,237	Valencia.
Valladolid.....	12.282	33.137	0,371	6.902	64.691	0,107	19.184	97.828	0,196	Valladolid.
Vizcaya.....	18.784	63.117	0,298	108.352	863.045	0,126	127.136	926.162	0,137	Vizcaya.
Zamora.....	1.142	3.139	0,364	13.281	58.195	0,228	14.423	61.334	0,235	Zamora.
Zaragoza.....	3.639	15.200	0,239	11.644	59.407	0,196	15.283	74.607	0,205	Zaragoza.
Totales.....	1.387.465	4.712.971	0,290	2.980.904	17.229.642	0,173	4.348.369	21.942.613	0,198	Totales.

Note.—Las cifras consignadas en este resumen general, de cortas de madera, proceden de la totalización de los datos remitidos.

por todos los Servicios Forestales existentes en España.



33.—LEÑAS.—CORTAS EN MONTES DEL ESTADO

PROVINCIAS	CONIFERAS		FRONDOSAS. Etc.			TOTAL de Estéreos
	Pino y Otras — Estéreos	— — Estéreos	Quercus — Estéreos	Otros árboles — Estéreos	Matorral — Estéreos	
Albacete.....(P. F.)	(P.) 6.857	—	—	—	5.480	12.337
Alicante.....»	(P.) 103	—	—	(V) 803	—	1.006
Almería.....»	(P.) 306	—	—	—	—	306
Baleares.....»	(P.) 351	(E) 99	—	—	—	450
Barcelona.....»	(P.) 210	—	—	—	—	210
Cádiz.....»	(P.) 1.000	(R) 400	—	—	—	1.400
Castellón.....»	(P.) 161	(E) 1.400	—	—	—	1.561
Cuenca.....»	(P.) 582	(R) 200	—	—	2.400	3.182
Gerona.....»	—	(R) 67	—	—	—	67
Granada.....»	(P.) 840	(E) 600	—	—	200	1.640
Huelva.....»	(P.) 566	—	—	(Ge) 13.018	3.890	17.474
Huesca.....»	(P.) 8.082	—	—	—	—	8.082
Jaén.....»	(P.) 14.083	(E) 1.688	(V) 233	—	—	16.014
León.....»	—	—	—	—	803	803
Lérida.....»	(P.) 1.396	—	—	—	—	1.396
Logroño.....»	32	(R) 12	(H) 20	—	96	160
Madrid.....(P.N.y.P.F.)	(P.) 2.216	(E) 4.178	—	—	1.450	7.844
Málaga.....(P. F.)	(P.) 1.824	—	—	—	—	1.824
Murcia.....»	(P.) 7.455	—	—	—	1.205	8.660
Navarra.....»	(A.) 297	—	(H) 24.616	—	—	24.913
Salamanca.....»	—	(R) 101	—	—	—	101
Segovia.....(P. N.)	(P.) 5.090	(R) 1.989	—	—	—	7.079
Sevilla.....(P. F.)	(P.) 319	—	—	—	—	319
Tarragona.....»	(P.) 1.152	—	—	—	—	1.152
Valencia.....»	—	—	—	—	7.876	7.876
Zaragoza.....»	—	(E) 13.530	(CH) 54	—	—	13.534
Totales.....	52.921	24.274	36.844	23.400	—	139.439

Nota.—De todas las cifras arriba consignadas solamente las de Segovia (con 7.079 estéreos) y parte de Madrid (con 3.628), o sea, un total de 10.707 estéreos, son del Patrimonio Nacional, y el resto de 128.732 estéreos son del Patrimonio Forestal del Estado.

Abreviaturas.—P = Pino.—A = Abeto.—E = Encina.—R = Roble.—H = Haya.—Ch = Chopo.—Euc = Eucaliptos.—V = Varios.

34.—LEÑAS.—CORTAS EN MONTES DE UTILIDAD PUBLICA (CONJUNTO)

PROVINCIAS	DISTRIBUCION POR «CLASES» DE CORTAS		TOTAL «estéreos»
	Ordinarias — Estéreos	Extraordinarias — Estéreos	
Alava.....	53.021	5.818	58.839
Albacete.....	124.202	1.460	125.662
Alicante.....	7.783	3	7.786
Almería.....	4.147	1.616	5.763
Avila.....	10.675	5.013	15.688
Badajoz.....	—	—	—
Baleares.....	1.726	478	2.204
Barcelona.....	3.666	54	3.720
Burgos.....	131.482	15.309	146.791
Cáceres.....	27.316	—	27.316
Cádiz.....	16.726	4	16.730
Castellón.....	14.389	—	14.389
Ciudad Real.....	5.825	4	5.829
Córdoba.....	—	—	—
Coruña (La).....	21.915	2.969	24.884
Cuenca.....	13.436	1.053	14.489
Gerona.....	8.591	—	8.591
Granada.....	15.162	—	15.162
Guadalajara.....	57.037	109	57.146
Guipúzcoa.....	2.641	305	2.946
Huelva.....	34.060	8.253	42.313
Huesca.....	53.561	739	54.300
Jaén.....	19.673	1.666	21.341
León.....	67.014	2.244	69.258
Lérida.....	40.158	1.585	41.743
Logroño.....	114.834	2.011	116.845
Lugo.....	223.741	66	223.807
Madrid.....	47.628	9.523	57.151
Málaga.....	11.500	2.013	13.513
Murcia.....	15.028	12.750	27.776
Navarra.....	195.589	2.333	197.922
Orense.....	94.830	209	95.039
Oviedo.....	29.341	15.509	44.850
Palencia.....	81.684	—	81.684
Palmas (Las).....	—	—	—
Pontevedra.....	53.375	1.699	55.074
Salamanca.....	24.556	2.682	27.238
Santa Cruz de Tenerife.....	33.956	6.100	40.056
Santander.....	87.102	2.676	89.778
Segovia.....	68.060	13.074	81.134
Sevilla.....	1.805	123	1.928
Soria.....	137.470	16.430	153.900
Tarragona.....	4.376	22	4.398
Teruel.....	55.248	220	55.468
Toledo.....	3.390	—	3.390
Valencia.....	89.450	2.847	92.297
Valladolid.....	117.794	12.580	130.374
Vizcaya.....	2.781	—	2.781
Zamora.....	37.472	262	37.734
Zaragoza.....	149.146	455	149.601
Totales.....	2.416.360	152.238	2.568.598

Nota.—El presente resumen expresa la distribución de las cortas de leñas, según tengan carácter de «ordinarias» (con arreglo a planes previamente aprobados) o de «extraordinarias» (motivadas por incendios, temporales u otras causas imprevistas).

35.—LEÑAS.—CORTAS POR ESPECIES EN «MONTES DE UTILIDAD PUBLICA»

PROVINCIAS	Pino y otras coníferas — Estéreos	Encina — Estéreos	Roble — Estéreos	Alcornoque — Estéreos	Castaño — Estéreos	Haya — Estéreos	Chopo — Estéreos	Otras — Estéreos	Matorral — Estéreos	Total — Estéreos	PROVINCIAS
Alava.....	1.443	—	23.271	—	—	27.140	—	—	6.985	58.839	Alava.
Albacete.....	12.112	7.320	—	—	—	—	—	—	106.230	125.662	Albacete.
Alicante.....	2.803	—	—	—	—	—	—	4.953	—	7.756	Alicante.
Almería.....	2.713	—	—	—	—	—	—	—	3.050	5.763	Almería.
Ávila.....	14.468	—	400	—	—	—	—	40	780	15.688	Ávila.
Badajoz.....	—	—	—	—	—	—	—	—	—	—	Badajoz.
Baleares.....	2.089	111	—	—	—	—	—	4	—	2.204	Baleares.
Barcelona.....	2.947	—	—	—	—	773	—	—	—	3.720	Barcelona.
Burgos.....	40.388	20.320	38.516	—	—	—	—	—	—	146.771	Burgos.
Cáceres.....	8.370	3.129	12.141	2.776	900	20.266	70	139	27.072	27.316	Cáceres.
Cádiz.....	2.833	—	925	10.259	—	—	—	—	—	16.730	Cádiz.
Castellón.....	2.589	5.150	—	—	—	—	—	—	6.650	14.489	Castellón.
Ciudad Real.....	—	1.550	2.550	—	—	—	—	—	4	1.725	Ciudad Real.
Córdoba.....	—	—	—	—	—	—	—	—	—	—	Córdoba.
Coruña (La).....	2.969	—	—	—	—	—	—	—	—	21.915	Coruña (La)
Cuenca.....	716	5.809	5.662	—	—	—	—	—	2.400	14.489	Cuenca.
Gerona.....	8.524	87	—	—	—	—	—	—	—	8.591	Gerona.
Granada.....	5.922	2.840	—	—	—	—	—	—	6.400	15.162	Granada.
Guadalajara.....	1.680	—	34.746	—	—	—	—	—	20.720	57.146	Guadalajara.
Guipúzcoa.....	454	—	671	—	613	1.093	—	115	—	2.946	Guipúzcoa.
Huelva.....	24.213	—	—	—	—	—	—	14.210	3.890	42.313	Huelva.
Huesca.....	16.217	6.427	10.913	—	—	6.342	—	—	14.401	54.300	Huesca.
Jaén.....	17.611	3.203	294	—	—	—	—	233	—	21.341	Jaén.
León.....	685	—	27.276	—	—	2.942	—	—	38.355	69.258	León.
Lérida.....	41.743	—	—	—	—	—	—	—	—	41.743	Lérida.
Logroño.....	1.948	4.748	59.625	—	—	49.691	333	—	—	116.845	Logroño.
Lugo.....	214.980	787	—	—	—	—	—	—	8.040	223.807	Lugo.
Madrid.....	5.473	4.678	40.132	—	—	—	—	—	6.868	57.151	Madrid.
Málaga.....	3.913	—	—	6.850	—	—	—	—	2.750	13.513	Málaga.
Murcia.....	26.571	—	—	—	—	—	—	—	1.205	27.776	Murcia.
Navarra.....	13.853	36.949	27.989	—	—	116.760	—	—	2.371	197.922	Navarra.
Orense.....	1.287	—	209	—	—	—	—	—	93.543	95.039	Orense.
Oviedo.....	3.461	—	5.421	—	4.612	12.876	—	—	18.480	44.850	Oviedo.
Palencia.....	—	—	49.917	—	—	13.787	—	—	17.980	81.684	Palencia.
Palmas (Las).....	—	—	—	—	—	—	—	—	—	—	Palmas (Las).
Pontevedra.....	54.990	—	6	—	—	—	—	2.048	—	57.044	Pontevedra.
Salamanca.....	1.228	—	24.539	—	1.412	—	—	89	—	27.268	Salamanca.
Santa Cruz de Tenerife.....	11.958	—	—	—	—	—	—	28.138	—	40.0.6	Santa Cruz de Tenerife.
Santander.....	—	5.615	36.115	—	—	36.650	—	11.398	—	89.778	Santander.
Segovia.....	49.995	6.032	24.854	—	—	—	13	240	—	81.134	Segovia.
Sevilla.....	1.709	—	—	—	—	—	—	219	—	1.928	Sevilla.
Soria.....	78.387	3.074	40.162	—	—	3.000	—	—	29.277	153.900	Soria.
Tarragona.....	4.198	200	—	—	—	—	—	—	—	4.398	Tarragona.
Teruel.....	28.020	5.816	21.632	—	—	—	—	—	—	55.468	Teruel.
Toledo.....	102	2.915	373	—	—	—	—	—	—	3.390	Toledo.
Valencia.....	—	—	—	—	—	—	—	—	92.297	92.297	Valencia.
Valladolid.....	125.379	—	4.600	—	—	—	305	—	—	130.374	Valladolid.
Vizcaya.....	—	—	758	—	—	1.642	—	128	233	2.781	Vizcaya.
Zamora.....	2.090	12.316	22.068	—	—	—	1.260	—	—	37.734	Zamora.
Zaragoza.....	24.219	83.376	6.040	—	—	400	54	—	35.512	149.601	Zaragoza.
<i>Totales.....</i>	867.252	221.645	522.692	19.885	7.537	293.662	2.125	64.671	569.129	2.568.598	<i>Totales.</i>

Nota.—En la primera columna, titulada «Pino y otras coníferas», así como en la columna de «Robles», se consignan las especies de leñas; y bajo la denominación de «Otras» se comprenden las de especies de Frondosas no mencionadas anteriormente. —De las leñas, de matorral, en los Montes de Utilidad Pública, corresponden al Tojo («Ulex») aproximadamente unos 45.000 árboles entre Galicia y Asturias.

36.—LEÑAS.—CORTAS POR ESPECIES EN MONTE DE PROPIEDAD PARTICULAR»

PROVINCIAS	Pino y otras Coníferas — Estéreos	Encina — Estéreos	Roble — Estéreos	Alcornoque — Estéreos	Castaño — Estéreos	Haya — Estéreos	Chopo — Estéreos	Otras — Estéreos	Matorral — Estéreos	TOTAL — Estéreos	PROVINCIAS
Alava.....	405	—	9.024	—	—	3.818	—	—	2.519	15.770	Alava.
Albacete.....	41.451	12.819	—	—	—	—	6.104	907	7.090	87.371	Albacete.
Alicante.....	10.325	—	—	—	—	—	—	11.464	—	21.789	Alicante.
Almería.....	8.458	1.258	—	—	—	—	—	—	—	9.716	Almería.
Ávila.....	8.289	—	19.579	—	—	—	496	—	63	31.119	Ávila.
Badajoz.....	—	686.463	—	67.892	—	—	—	5.347	3.653	763.395	Badajoz.
Baleares.....	31.033	10.146	—	—	—	—	38	523	4.606	46.346	Baleares.
Barcelona.....	94.556	122.385	40.822	21.400	2.260	5.348	746	1.581	34.566	323.664	Barcelona.
Burgos.....	3.075	3.485	61.475	—	—	600	2.575	—	3.094	64.304	Burgos.
Cáceres.....	960	216.505	5.710	191.996	—	—	—	—	—	416.581	Cáceres.
Cádiz.....	4.815	7.185	10.353	48.534	1.410	—	171	18.187	96.950	186.195	Cádiz.
Castellón.....	11.836	13.329	—	81	—	—	—	—	10.048	35.274	Castellón.
Ciudad Real.....	—	139.228	148.308	—	—	—	—	5.840	15.134	308.510	Ciudad Real.
Córdoba.....	1.618	181.946	—	3.600	—	—	2.928	527	560	191.519	Córdoba.
Coruña (La).....	440.000	—	14.610	—	340	—	—	11.890	3.000.000	3.466.500	Coruña (La).
Cuenca.....	2.700	11.444	5.896	—	—	—	—	—	—	20.040	Cuenca.
Gerona.....	218.719	113.793	27.640	240.070	64.195	38.484	36.603	—	31.984	771.488	Gerona.
Granada.....	2.165	16.173	—	—	—	—	—	—	—	18.338	Granada.
Guadalajara.....	1.460	2.647	42.342	—	—	—	—	—	21.171	67.620	Guadalajara.
Guipúzcoa.....	12.084	—	7.827	—	—	15.944	—	3.672	—	41.973	Guipúzcoa.
Huelva.....	5.723	161.464	—	35.323	2.446	—	250	11.930	—	231.815	Huelva.
Huesca.....	10.821	23.147	10.463	—	17.125	—	150	—	5.829	54.672	Huesca.
Jaén.....	1.189	35.464	—	—	—	—	—	—	161.616	198.269	Jaén.
León.....	280	4.431	7.135	—	250	—	—	—	83	12.179	León.
Lérida.....	—	14.338	—	—	—	—	—	—	3.812	18.150	Lérida.
Logroño.....	158	4.018	125	—	—	53	12.883	2.026	—	19.263	Logroño.
Lugo.....	645.196	—	77.964	—	44.944	—	—	48.124	5.000.000	5.716.228	Lugo.
Madrid.....	1.238	1.180	1.086	—	—	—	—	—	12.597	16.111	Madrid.
Málaga.....	2.657	—	—	6.780	—	—	—	202	—	9.648	Málaga.
Murcia.....	72.509	—	—	—	—	—	—	—	—	72.509	Murcia.
Navarra.....	342	—	11.630	—	—	4.458	—	—	6.223	22.653	Navarra.
Orense.....	22.228	—	2.328	—	400	—	—	4.850	1.000.000	1.029.808	Orense.
Oviedo.....	2.128	—	112	—	35.723	32	—	702	61.932	100.629	Oviedo.
Palencia.....	4.113	10.198	15.550	—	—	—	807	155	—	30.823	Palencia.
Palmas (Las).....	77	—	—	—	—	—	—	8.287	1.070	9.882	Palmas (Las).
Pontevedra.....	153.473	—	13.826	—	3.162	—	—	11.608	650.000	832.089	Pontevedra.
Salamanca.....	1.960	177.823	27.737	1.230	3.236	—	1.160	2.814	—	215.960	Salamanca.
Santa Cruz de Tenerife.....	1.049	—	—	—	392	—	—	44.711	500	46.652	Santa Cruz de Tenerife.
Santander.....	—	—	9.332	—	—	1.812	—	22.192	—	33.336	Santander.
Segovia.....	2.218	6.200	1.432	—	—	—	347	1.034	—	11.231	Segovia.
Sevilla.....	9.404	56.309	—	7.200	2.421	—	4.172	7.385	—	86.891	Sevilla.
Soria.....	15.239	29.527	12.622	—	—	34	1.961	1.772	158	61.313	Soria.
Tarragona.....	107.419	8.546	625	—	329	—	2.211	569	981	120.750	Tarragona.
Teruel.....	2.664	8.017	59.764	—	—	—	—	—	—	70.445	Teruel.
Toledo.....	40	272.815	—	—	—	—	—	273	—	273.128	Toledo.
Valencia.....	3.421	—	500	—	—	—	—	—	9.936	13.857	Valencia.
Valladolid.....	170.742	—	5.120	—	—	—	13.224	—	—	189.086	Valladolid.
Vizcaya.....	62.058	—	8.921	—	—	8.951	—	—	—	69.928	Vizcaya.
Zamora.....	6.137	6.180	13.210	—	—	—	2.240	6.912	16.704	51.383	Zamora.
Zaragoza.....	7.877	5.514	2.298	—	—	—	2.068	—	1.266	19.023	Zaragoza.
Totales.....	2.096.307	2.383.977	665.366	624.095	179.081	83.806	90.134	238.266	10.164.135	16.505.167	Totales.

Nota.—A los encabezamientos de este estado se puede aplicar lo dicho en la «Nota» del estado anterior.

Otra.—De las leñas de matorral en los Montes de «régimen privado», alrededor de los 10 millones de estéreos son de Tojo («Ulex») en Galicia y Asturias.

37.—LEÑAS.—CORTAS POR ESPECIE EN EL «TOTAL DE MONTES»

PROVINCIAS	Pino y otras Coníferas	Encina	Roble	Alcornoque	Castaño	Haya	Chopo	Otras	Matorral	TOTAL	PROVINCIAS
	Estéreos	Estéreos	Estéreos	Estéreos	Estéreos	Estéreos	Estéreos	Estéreos	Estéreos	Estéreos	
Alava.....	1.848	—	32.285	—	—	30.958	—	—	9.514	74.615	Alava.
Albacete.....	53.563	20.139	—	—	—	—	5.104	907	113.320	193.033	Albacete.
Alicante.....	13.128	—	—	—	—	—	—	16.417	—	29.545	Alicante.
Almería.....	11.171	1.258	—	—	—	—	—	—	3.050	15.479	Almería.
Ávila.....	22.757	—	19.979	—	—	—	496	2.732	843	46.807	Ávila.
Badajoz.....	—	686.463	—	67.892	—	—	—	5.347	3.653	763.355	Badajoz.
Baleares.....	33.122	10.257	—	—	—	—	38	527	4.606	48.550	Baleares.
Barcelona.....	97.503	122.385	40.822	21.400	2.260	6.121	746	1.581	34.566	327.384	Barcelona.
Burgos.....	43.463	23.805	89.991	—	—	20.866	2.645	139	30.168	211.075	Burgos.
Cáceres.....	9.330	219.634	17.851	194.772	2.310	—	—	—	—	443.897	Cáceres.
Cádiz.....	7.648	7.185	11.278	58.793	—	—	—	171	20.900	202.925	Cádiz.
Castellón.....	14.425	18.479	—	61	—	—	—	—	16.698	49.663	Castellón.
Ciudad Real.....	—	140.778	150.858	—	—	—	—	5.844	16.859	314.339	Ciudad Real.
Córdoba.....	1.618	181.946	—	3.600	340	—	2.928	527	560	191.519	Córdoba.
Coruña (La).....	442.969	—	14.610	—	—	—	—	11.890	3.021.915	3.491.384	Coruña (La).
Cuenca.....	3.418	17.253	11.458	—	—	—	—	—	2.400	34.529	Cuenca.
Gerona.....	227.243	113.860	27.640	240.070	64.194	38.484	36.803	—	31.984	780.079	Gerona.
Granada.....	8.067	19.013	—	—	—	—	—	—	6.400	33.500	Granada.
Guadalajara.....	3.140	2.647	77.088	—	—	—	—	—	41.891	124.766	Guadalajara.
Guipúzcoa.....	12.538	—	8.498	—	3.059	17.037	—	3.787	—	44.919	Guipúzcoa.
Huelva.....	29.936	161.464	—	35.323	17.124	—	250	26.140	3.890	274.128	Huelva.
Huesca.....	27.038	29.574	21.360	—	—	10.614	150	—	20.230	108.972	Huesca.
Jaén.....	18.800	38.667	294	—	—	—	—	233	161.616	219.610	Jaén.
León.....	965	4.431	34.411	—	25	2.942	—	—	38.438	81.437	León.
Lérida.....	41.743	14.338	—	—	—	—	—	—	3.812	69.893	Lérida.
Logroño.....	2.106	8.766	59.950	—	—	50.044	13.216	2.026	—	136.108	Logroño.
Lugo.....	760.176	—	78.751	—	44.944	—	—	48.124	5.008.040	5.940.035	Lugo.
Madrid.....	6.711	5.858	41.228	—	—	—	—	—	10.465	73.262	Madrid.
Málaga.....	6.570	—	—	13.639	—	—	—	202	2.750	23.161	Málaga.
Murcia.....	99.080	—	—	—	—	—	—	—	1.205	100.285	Murcia.
Navarra.....	14.185	36.949	39.619	—	—	121.218	—	—	8.594	220.575	Navarra.
Orense.....	23.515	—	2.537	—	400	—	—	4.850	1.093.543	1.124.845	Orense.
Oviedo.....	5.889	—	5.533	—	40.336	12.908	—	702	80.412	145.479	Oviedo.
Palencia.....	4.113	10.198	66.467	—	—	13.787	807	155	17.980	112.507	Palencia.
Palmas (Las).....	77	—	—	—	448	—	—	8.286	1.070	9.882	Palmas (Las).
Pontevedra.....	208.463	—	13.832	—	3.162	—	—	13.656	650.000	869.113	Pontevedra.
Salamanca.....	3.188	177.823	62.276	1.230	4.648	—	1.160	2.903	—	243.228	Salamanca.
Santa Cruz de Tenerife.....	13.007	—	—	—	392	—	—	72.849	500	86.748	Santa Cruz de Tenerife.
Santander.....	—	5.615	45.447	—	—	38.462	—	33.590	—	123.114	Santander.
Segovia.....	52.213	12.232	26.286	—	—	—	360	1.274	—	92.365	Segovia.
Sevilla.....	11.113	56.309	—	7.200	2.421	—	4.172	7.604	—	88.819	Sevilla.
Soria.....	93.626	32.601	52.784	—	—	3.034	1.961	1.772	29.435	215.213	Soria.
Tarragona.....	111.617	8.746	625	—	329	—	2.211	659	961	125.148	Tarragona.
Teruel.....	30.684	13.833	81.396	—	—	—	—	—	—	125.913	Teruel.
Toledo.....	142	275.730	373	—	—	—	—	273	—	276.518	Toledo.
Valencia.....	3.421	—	500	—	—	—	—	—	102.233	106.154	Valencia.
Valladolid.....	296.121	—	9.720	—	—	—	13.619	—	—	319.460	Valladolid.
Vizcaya.....	52.056	—	9.679	—	—	10.593	—	128	233	72.689	Vizcaya.
Zamora.....	8.227	18.496	35.278	—	—	—	3.600	6.912	16.704	69.117	Zamora.
Zaragoza.....	32.096	88.890	8.338	—	—	400	2.122	—	36.778	168.624	Zaragoza.
Totales.....	2.963.559	2.585.622	1.188.058	643.980	186.618	377.468	92.259	302.937	10.733.264	19.073.765	Totales.

Nota.—A los encabezamientos de este estado se puede aplicar lo dicho en la «Nota» de los dos estados anteriores.  
Otra.—De las leñas de matorral en el Total de Montes (públicos y particulares), más de 10 millones de estéreos son de Tojo («Ule») entre Galicia y Asturias.

38.—LEÑAS.—RESUMEN GENERAL SEGUN LAS «CLASES DE LEÑAS»

PROVINCIAS	LEÑAS DE «MONTE ALTO»			LEÑAS DE «MONTE BAJO»			LEÑAS DE «MATORRAL»			TOTAL	PROVINCIAS
	Montes de U. P.	Montes de propiedad particular	Total	Montes de U. P.	Montes de propiedad particular	Total	Montes de U. P.	Montes de propiedad particular	Total	DE LEÑAS	
	— Estéreos	— Estéreos	— Estéreos	— Estéreos	— Estéreos	— Estéreos	— Estéreos	— Estéreos	— Estéreos	— Estéreos	
Alava.....	51.854	13.247	65.101	—	—	—	6.985	2.529	9.154	74.615	Alava.
Albacete.....	12.112	48.542	60.654	7.320	11.739	19.059	106.230	7.090	113.320	193.033	Albacete.
Alicante.....	2.806	10.325	13.131	4.950	11.464	16.414	—	—	—	29.545	Alicante.
Almería.....	2.713	9.716	12.429	—	—	—	3.050	—	3.050	15.479	Almería.
Ávila.....	14.548	31.056	45.604	360	—	360	780	63	843	46.907	Ávila.
Badajoz.....	—	759.702	759.702	—	—	—	—	3.653	3.653	763.355	Badajoz.
Baleares.....	2.188	31.594	33.782	16	10.146	10.162	—	4.606	4.606	48.550	Baleares.
Barcelona.....	3.720	100.650	104.370	—	188.448	188.448	—	34.566	34.566	327.384	Barcelona.
Burgos.....	99.240	6.565	105.805	20.459	54.645	75.104	27.072	3.094	30.166	211.075	Burgos.
Cáceres.....	18.005	8.060	26.065	9.311	408.501	417.812	—	—	—	443.897	Cáceres.
Cádiz.....	16.730	89.245	105.975	—	—	—	—	96.950	96.950	202.925	Cádiz.
Castellón.....	6.339	25.226	31.565	1.400	—	1.400	6.650	10.048	16.698	49.663	Castellón.
Ciudad Real.....	3.120	293.376	296.496	984	—	984	1.725	15.134	16.859	314.339	Ciudad Real.
Córdoba.....	—	190.959	190.959	—	—	—	—	560	560	191.519	Córdoba.
Coruña (La).....	2.969	466.500	469.469	—	—	—	21.915	3.000.000	3.021.915	3.491.384	Coruña (La).
Cuenca.....	918	2.700	3.618	11.171	17.340	28.511	2.400	—	2.400	34.529	Cuenca.
Gerona.....	8.524	559.587	568.111	67	179.917	179.984	—	31.984	31.984	780.079	Gerona.
Granada.....	5.922	2.165	8.087	2.840	16.173	19.013	6.400	—	6.400	33.500	Granada.
Guadalajara.....	1.680	1.460	3.140	34.746	44.989	79.735	20.720	21.171	41.891	124.766	Guadalajara.
Guipúzcoa.....	2.377	34.285	36.662	569	7.688	8.257	—	—	—	44.919	Guipúzcoa.
Huelva.....	38.423	231.815	270.238	—	—	—	3.890	—	3.890	274.128	Huelva.
Huesca.....	16.217	10.971	27.188	23.682	37.872	61.554	14.401	5.829	20.230	108.972	Huesca.
Jaén.....	19.410	38.653	58.063	1.931	—	1.931	—	161.616	161.616	129.610	Jaén.
León.....	3.627	530	4.157	27.276	11.586	38.842	38.355	83	38.438	81.437	León.
Lérida.....	41.743	—	41.743	—	14.338	14.338	—	3.812	3.812	59.893	Lérida.
Logroño.....	52.304	15.120	67.424	64.541	4.143	68.684	—	—	—	136.108	Logroño.
Lugo.....	214.980	638.264	853.244	787	77.964	78.751	8.040	5.000.000	5.008.040	5.940.035	Lugo.
Madrid.....	7.651	1.238	8.889	42.632	2.276	44.908	6.868	12.597	19.465	73.262	Madrid.
Málaga.....	10.763	9.648	20.411	—	—	—	2.750	—	2.750	23.161	Málaga.
Murcia.....	26.571	72.509	99.080	—	—	—	1.205	—	1.205	100.285	Murcia.
Navarra.....	195.551	16.430	211.981	—	—	—	2.371	6.223	8.594	220.575	Navarra.
Orense.....	1.287	29.195	30.482	209	611	820	93.543	1.000.000	1.093.543	1.124.845	Orense.
Oviedo.....	21.758	30.804	52.362	4.612	8.093	12.705	18.480	61.932	80.412	145.479	Oviedo.
Palencia.....	12.116	5.669	17.785	51.588	25.154	76.742	17.980	—	17.980	112.507	Palencia.
Palmas (Las).....	—	8.812	8.812	—	—	—	—	1.070	1.070	9.882	Palmas (Las).
Pontevedra.....	57.044	182.069	239.113	—	—	—	—	650.000	650.000	889.113	Pontevedra.
Salamanca.....	14.316	215.960	230.276	12.952	—	12.952	—	—	—	243.228	Salamanca.
Santa Cruz de Tenerife.....	13.841	4.047	17.888	26.255	42.105	68.360	—	500	500	86.748	Santa Cruz de Tenerife.
Santander.....	79.940	32.585	112.525	9.838	451	10.289	—	—	—	123.114	Santander.
Segovia.....	50.248	3.599	53.847	30.886	7.632	38.518	—	—	—	92.365	Segovia.
Sevilla.....	1.928	86.891	88.819	—	—	—	—	—	—	88.819	Sevilla.
Soria.....	81.387	18.088	99.475	43.236	43.067	86.303	29.277	158	29.345	215.213	Soria.
Tarragona.....	4.198	110.618	114.816	200	9.171	9.371	—	961	961	125.148	Tarragona.
Teruel.....	28.020	2.664	30.684	27.448	67.781	95.229	—	—	—	125.913	Teruel.
Toledo.....	475	313	788	2.915	272.815	275.730	—	—	—	276.518	Toledo.
Valencia.....	—	3.421	3.421	—	500	500	92.297	9.936	102.233	319.460	Valencia.
Valladolid.....	125.774	183.966	309.740	4.600	5.120	9.720	—	—	—	319.460	Valladolid.
Vizcaya.....	2.528	69.928	72.456	—	—	—	233	—	233	72.689	Vizcaya.
Zamora.....	15.136	24.879	40.015	22.598	9.800	32.398	—	16.704	16.704	89.117	Zamora.
Zaragoza.....	24.673	9.945	34.618	89.416	7.812	97.228	35.512	1.266	36.778	168.624	Zaragoza.
Totales.....	1.417.674	4.741.711	6.159.385	581.795	1.589.321	2.181.116	669.129	10.164.135	10.733.264	19.073.765	Totales.

Nota.—El presente estado es un resumen de «conjunto» de los datos de cortas de leñas, consignadas en los estados anteriores.



39.—PASTOS.—RESUMEN DE «MONTES DEL ESTADO»

PROVINCIAS	Superficie «pastada» — Ha.	CABEZAS DE GANADO					Número total de cabezas
		Lanar	Cabrío	Mayor	Vacuno	Cerda	
Albacete.....	6.182	1.981	21	27	—	—	2.029
Alicante.....	4.837	1.753	407	—	33	O) 979	3.172
Almería.....	2.125	1.575	—	—	—	—	1.575
Ávila.....	2.393	1.540	10	—	556	—	2.106
Badajoz.....	800	950	—	—	—	—	950
Cáceres.....	230	286	—	—	—	—	286
Barcelona.....	1.774	3.440	—	—	87	C) 14	3.521
Cádiz.....	2.092	925	—	—	68	—	993
Castellón.....	1.519	1.453	—	—	225	—	1.678
Ciudad Real.....	1.032	300	100	—	—	—	400
Córdoba.....	3.308	3.100	—	—	—	—	3.100
Cuenca.....	7.890	4.612	—	—	—	—	4.612
Gerona.....	350	200	—	—	65	C) 10	275
Granada.....	2.904	1.820	—	—	—	—	1.820
Guadalajara.....	73	95	—	—	—	—	95
Huelva.....	300	300	—	—	—	—	300
Huesca.....	2.762	2.325	250	—	110	—	2.685
Jaén.....	52.084	31.581	1.768	173	278	O) 35	33.825
Lérida.....	4.155	4.152	—	66	282	—	4.470
Logroño.....	714	575	—	—	139	—	714
Madrid.....	7.167 } P.N. 7.401 } P.F.	14.585 15.096	196 245	14 50	162 1.180	—	14.957 16.571
Málaga.....	1.247	1.278	268	3	—	O) 275	1.824
Murcia.....	7.298	3.311	628	33	—	—	3.972
Navarra.....	25.271	34.342	1.414	47	432	—	36.235
Salamanca.....	300	—	—	—	200	—	200
Segovia.....	4.266 } P.N. 1.085 } P.F.	4.359 1.250	4	—	105 25	—	4.468 1.275
Sevilla.....	1.840	1.895	100	—	—	—	1.995
Tarragona.....	3.314	1.220	—	—	—	—	1.220
Teruel.....	365	620	—	—	—	—	620
Valencia.....	9.196	3.855	—	—	—	—	3.855
Zaragoza.....	2.543	2.750	—	—	—	—	2.750
Totales.....	168.497	147.524	5.401	413	3.897	1.313	158.548

Nota.—De todas las cifras consignadas solamente corresponden a montes del «Patrimonio Nacional»: 7.167 Ha. con 14.957 cabezas varias en Madrid, y 4.266 Ha., con 4.468 cabezas en Segovia; o sea, un total de 11.433 Ha., con 19.425 cabezas en montes del Patrimonio Nacional. Todo lo demás corresponde a los montes del Patrimonio Forestal del Estado.

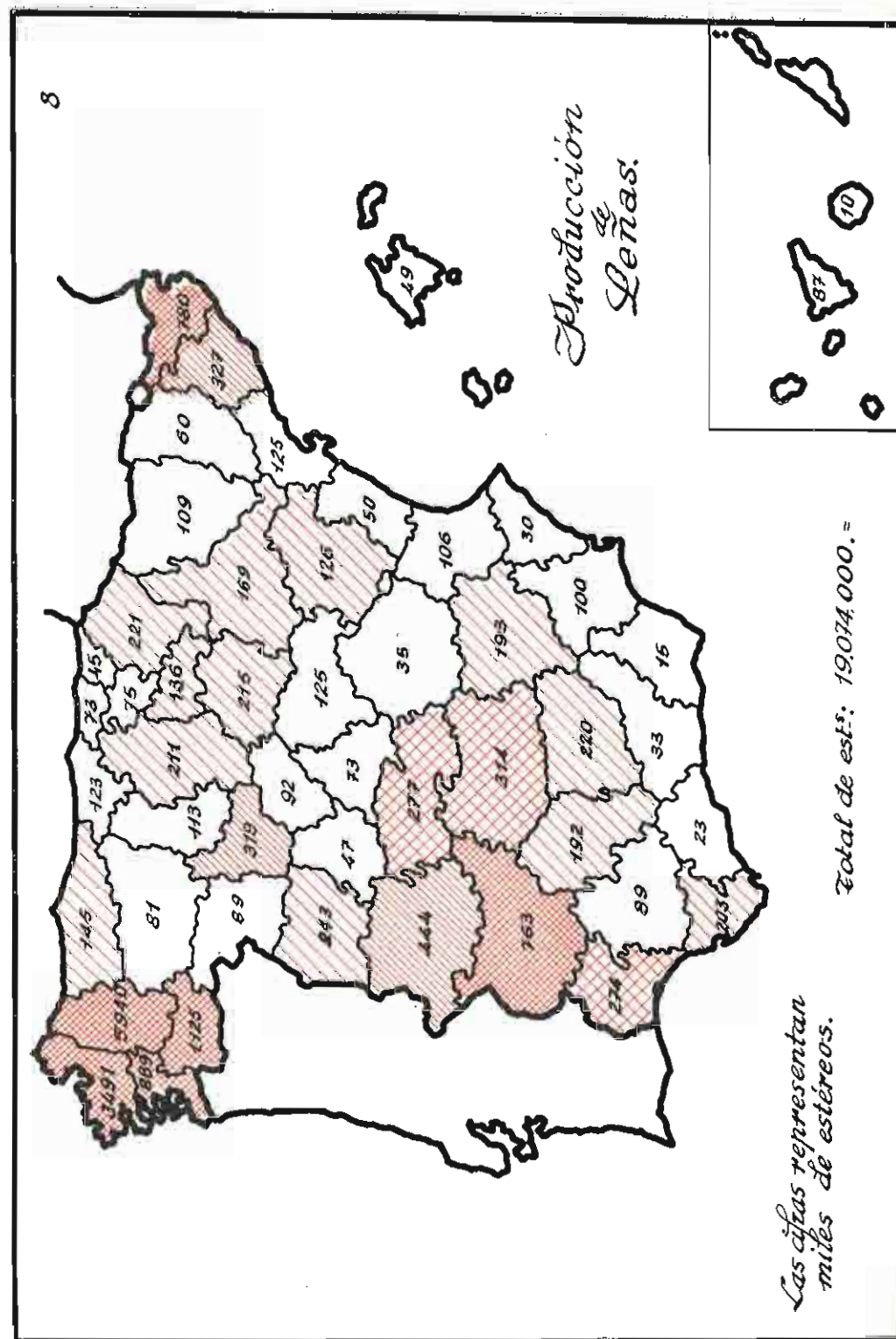

40.—PASTOS.—SUPERFICIES EN «MONTES DE TODAS CLASES»

PROVINCIAS	SUPERFICIE PASTADA			Superficie vedada, etc.	T o t a l pastos
	Montes de U. P.	Particulares	TOTAL		
	Ha.	Ha.	Ha.		
Alava.....	70.000	14.000	84.000	7.300	91.300
Albacete.....	160.820	223.380	384.200	28.000	412.200
Alicante.....	26.011	191.489	217.500	29.100	246.600
Almería.....	50.149	121.251	171.400	42.500	213.900
Ávila.....	90.159	252.041	342.200	38.000	380.200
Badajoz.....	14.135	913.665	927.800	81.800	1.009.600
Baleares.....	2.024	184.476	186.500	18.100	204.600
Barcelona.....	8.570	173.730	182.300	16.300	198.600
Burgos.....	194.427	545.273	739.700	59.600	799.300
Cáceres.....	58.742	513.258	572.000	45.400	617.400
Cádiz.....	22.709	219.291	240.000	30.000	270.000
Castellón.....	12.735	215.765	228.500	28.500	257.000
Ciudad Real.....	40.279	702.421	742.700	60.300	803.000
Córdoba.....	6.581	541.819	548.400	45.600	594.000
Coruña (La).....	13.242	273.558	286.800	23.400	310.200
Cuenca.....	172.587	533.513	706.100	85.300	791.400
Gerona.....	32.463	169.737	202.200	25.100	227.300
Granada.....	103.726	210.174	313.900	47.700	361.600
Guadalajara.....	122.211	343.989	466.200	52.500	518.700
Guipúzcoa.....	7.321	105.579	112.900	18.600	131.500
Huelva.....	36.588	347.812	384.400	27.800	412.000
Huesca.....	236.645	459.955	696.600	82.900	779.500
Jaén.....	124.526	316.474	441.000	89.600	530.600
León.....	421.400	418.000	839.400	76.600	916.000
Lérida.....	171.982	219.418	391.400	33.700	425.100
Logroño.....	70.710	90.390	161.100	58.900	220.000
Lugo.....	32.456	460.444	492.900	45.100	538.000
Madrid.....	49.901	216.199	266.100	18.900	283.000
Málaga.....	50.485	236.035	286.500	52.100	338.600
Murcia.....	75.133	211.167	286.300	79.400	365.700
Navarra.....	327.603	153.497	481.100	39.300	520.400
Orense.....	101.575	246.725	348.300	47.600	395.900
Oviedo.....	230.275	369.725	600.000	30.000	630.000
Palencia.....	149.682	11.818	161.500	46.900	208.400
Palmas (Las).....	—	120.000	120.000	11.700	131.700
Pontevedra.....	41.414	63.186	104.600	9.100	113.700
Salamanca.....	46.171	384.029	430.200	62.700	492.900
Santa Cruz de Tenerife.....	600	108.500	109.100	9.400	118.500
Santander.....	148.117	178.083	326.200	45.100	371.300
Segovia.....	58.393	123.307	179.700	58.500	238.200
Sevilla.....	8.540	298.760	307.300	22.900	330.200
Soria.....	118.200	441.300	559.500	74.800	634.300
Tarragona.....	23.119	123.581	146.700	31.200	177.900
Teruel.....	234.882	376.518	611.400	44.200	655.600
Toledo.....	43.266	197.134	240.400	27.200	267.600
Valencia.....	251.485	144.715	396.200	37.200	433.400
Valladolid.....	24.820	100.280	125.100	29.200	154.300
Vizcaya.....	12.500	80.300	92.800	8.900	101.700
Zamora.....	51.000	262.500	313.500	28.200	339.700
Zaragoza.....	289.278	346.722	636.000	55.300	691.300
<i>Totales.....</i>	<i>4.637.817</i>	<i>13.552.893</i>	<i>18.190.600</i>	<i>2.063.300</i>	<i>20.253.900</i>

*Nota.*—En el presente resumen se consignan las superficies «pastadas» y «vedadas» en el conjunto de Montes de Utilidad Pública, cuyo total, sumado con el de Montes de «régimen privado», da el total de Pastos; pero no todos son aprovechados, como se verá más adelante, en el estado de valoración correspondiente.



41.—PASTOS.—NUMERO DE CABEZAS EN LOS «MONTES DE UTILIDAD PUBLICA»

PROVINCIAS	NUMERO DE CABEZAS DE						Número total de cabezas	Reducción a lanares
	Lanar	Cabrio	Cerda	Vacuno	Mayor	Otras		
Alava.....	82.000	24.000	10.000	12.000	2.000	—	130.000	280.000
Albacete.....	107.762	1.828	25	3.617	1.208	—	114.440	143.504
Alicante.....	8.898	2.640	—	67	—	5.615	17.220	39.680
Almería.....	29.885	7.065	—	—	80	—	37.030	51.640
Ávila.....	111.030	31.093	225	2.986	10.015	1.608	156.957	299.662
Badajoz.....	10.630	1.505	1.270	310	216	—	13.931	23.597
Baleares.....	1.314	—	141	—	—	—	1.455	1.878
Barcelona.....	11.196	44	14	527	22	—	11.803	14.700
Burgos.....	262.511	13.849	363	25.163	12.259	—	314.145	542.201
Cáceres.....	41.465	28.400	3.525	6.717	1.914	—	82.021	194.465
Cádiz.....	6.682	1.849	4.316	4.590	1.300	—	18.737	66.133
Castellón.....	11.218	250	250	225	735	—	12.678	19.463
Ciudad Real.....	12.567	9.275	406	1.352	314	—	23.904	52.316
Córdoba.....	6.113	—	—	42	510	—	6.665	9.935
Coruña (La).....	8.759	—	—	4.075	840	—	13.674	39.089
Cuenca.....	201.040	170	—	844	3.419	—	205.473	230.547
Gerona.....	37.666	—	10	2.335	686	—	40.697	56.518
Granada.....	74.992	10.771	—	535	105	—	86.403	111.250
Guadalajara.....	112.309	8.462	—	1.891	2.082	323	125.067	164.907
Guipúzcoa.....	26.335	—	—	224	612	—	27.171	31.963
Huelva.....	10.205	6.910	585	1.327	180	—	19.207	42.497
Huesca.....	443.910	19.767	—	110	18.642	333	482.762	635.697
Jaén.....	64.872	5.765	115	1.124	402	125	72.401	92.679
León.....	155.593	52.343	—	192.358	21.106	—	421.400	1.614.512
Lérida.....	231.642	3.602	—	19.002	12.040	—	266.286	440.740
Logroño.....	146.693	15.929	1.143	11.502	4.174	—	179.441	287.282
Lugo.....	7.237	1.668	149	8.165	1.182	2.057	20.458	78.329
Madrid.....	91.570	11.811	290	14.092	1.579	89	119.431	224.124
Málaga.....	18.599	13.557	3.739	1.849	1.369	280	39.393	96.023
Murcia.....	35.449	628	—	—	33	—	36.110	37.564
Navarra.....	553.342	29.414	50.000	24.432	25.047	10.000	692.235	1.203.505
Orense.....	20.530	8.419	608	21.394	3.452	—	54.403	200.747
Oviedo.....	87.961	25.594	843	87.615	13.186	—	215.199	786.107
Palencia.....	455.897	580	—	31.165	1.350	—	460.992	486.077
Palmas (Las).....	—	—	—	—	—	—	—	—
Pontevedra.....	8.860	1.847	—	9.570	1.339	—	21.616	81.194
Salamanca.....	28.894	15.702	1.299	7.658	720	458	54.371	134.016
Santa Cruz de Tenerife.....	112	1.368	—	25	—	—	1.503	4.360
Santander.....	70.110	13.261	1.307	84.609	5.416	—	174.703	660.687
Segovia.....	117.308	1.821	86	9.957	4.196	—	133.368	212.229
Sevilla.....	2.604	165	1.300	793	2.033	—	6.895	27.288
Soria.....	155.248	20.259	—	—	15.385	—	190.892	323.720
Tarragona.....	13.425	5.276	—	115	—	—	18.816	29.943
Teruel.....	247.118	8.094	—	—	4.339	—	259.551	301.773
Toledo.....	31.070	13.103	—	1.180	828	—	46.181	83.255
Valencia.....	140.744	791	—	—	26	—	141.561	143.299
Valladolid.....	53.793	—	—	715	1.390	—	55.898	67.813
Vizcaya.....	20.864	56	50	—	1.431	—	22.401	31.249
Zamora.....	75.467	3.225	100	14.765	1.142	—	94.699	182.126
Zaragoza.....	294.430	5.749	—	1.904	30	—	302.113	323.311
<b>Totales.....</b>	<b>4.747.909</b>	<b>427.901</b>	<b>82.159</b>	<b>584.926</b>	<b>180.334</b>	<b>20.888</b>	<b>6.441.117</b>	<b>11.215.694</b>

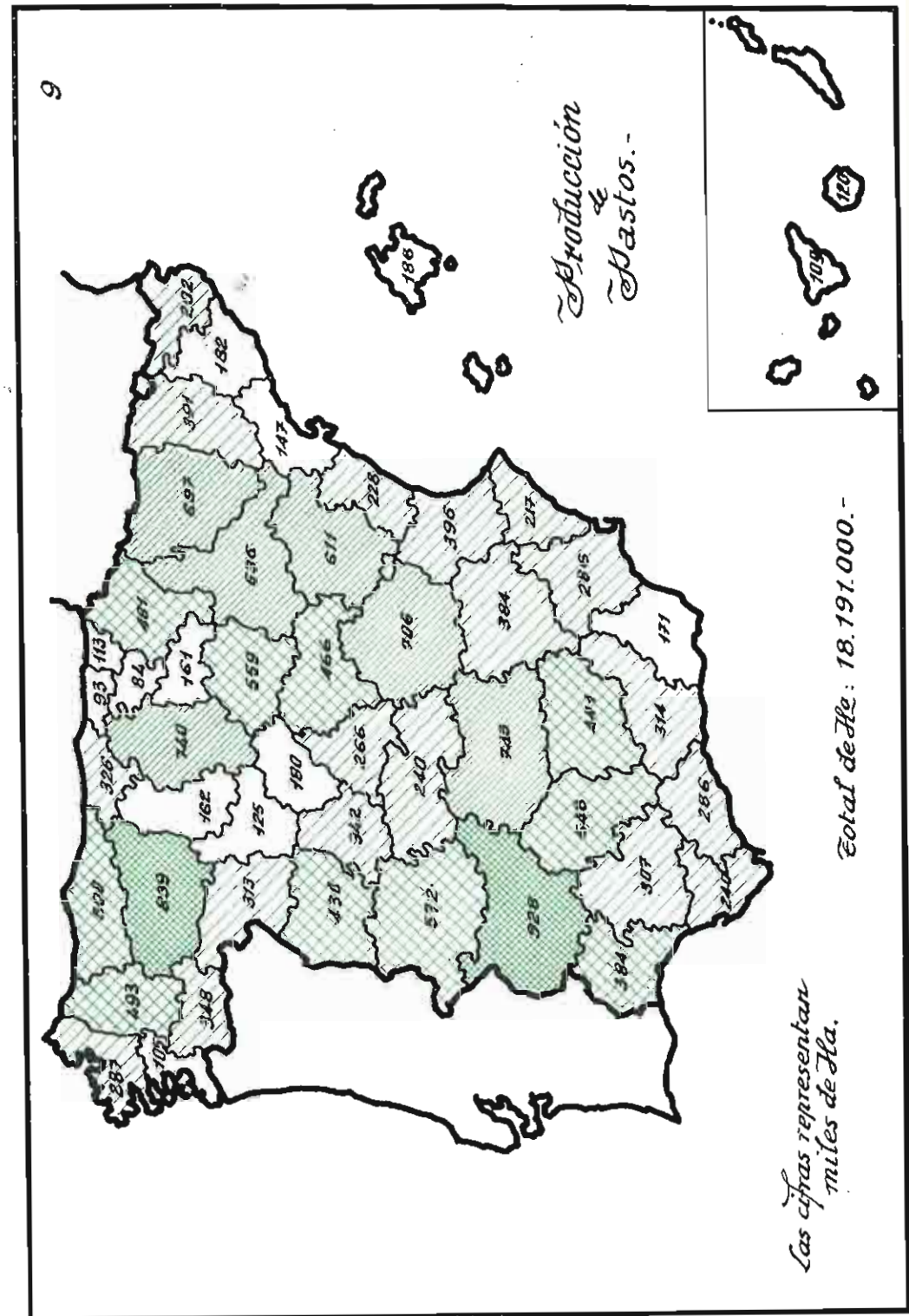

41.—PASTOS.—Número de cabezas (continuación)

Datos aproximados del Total de Montes.

	CABEZAS DE «RENTA» Y DE «LABOR»					Número total de cabezas	Reducción a Lanares
	Lanar	Cabrío	Cerda	Vacuno	Mayor		
Totales:	17.500.000	3.500.000	2.000.000	2.500.000	1.750.000	1.500.000	29.750.000 69.250.000

Nota.—Las «equivalencias» para reducir a «lanares» los diversos datos son: *Cabrío* = 3 lanares.—*Cerda* = 4 lanares.—*Vacuno* = 6 lanares.—*Mayor* = 7 lanares.—*Otras* = 4 lanares.—Estas equivalencias de pastos no se refieren solo al valor alimenticio de los mismos, sino que se tiene muy en cuenta el daño que el ganado puede causar en los montes.

42.—RESINA, CORCHO Y ESPARTO DE LOS «MONTES DEL ESTADO»

PROVINCIAS	RESINAS			Corcho — Qm.	Esparto — Qm.
	Miera — Kg.	Número de pinos	Por pino — Kg.		
Albacete.....	—	—	—	—	4.160
Alicante.....	—	—	—	—	203
Almería.....	—	—	—	—	250
Cuenca.....	213.600	104.220	2,050	—	50
Granada.....	—	—	—	—	60
Huelva.....	—	—	—	37	—
Jaén.....	—	—	—	—	307
Málaga.....	—	—	—	—	1.535
Murcia.....	—	—	—	—	12.162
Valencia.....	—	—	—	—	1.406
Totales.....	213.600	104.220	2,020	37	20.133

Nota.—En el presente estado se resumen los datos de «productos secundarios» (resina, corcho y esparto) de los Montes del Estado en que hubo aprovechamientos de estos productos, todos ellos en montes a cargo del Patrimonio Forestal del Estado.



#### 43.—RESINAS DE «MONTES DE UTILIDAD PUBLICA» (CONJUNTO)

PROVINCIAS	Total de «Miera» — Kg.	Número de pinos resinados	Producción por pino — Kg.
Albacete.....	1.333.597	519.469	2.567
Avila.....	3.443.019	951.313	3.619
Burgos.....	2.637.565	1.098.855	2.400
Cuenca.....	2.647.940	1.314.202	2.015
Granada.....	411.292	164.546	2.450
Guadalajara.....	2.349.473	1.199.325	1.959
León.....	397.508	129.815	3.062
Madrid.....	151.500	56.202	2.096
Málaga.....	112.792	68.650	1.643
Salamanca.....	125.360	47.736	2.626
Segovia.....	6.856.300	1.798.437	3.812
Soria.....	4.622.900	1.495.269	3.091
Teruel.....	1.843.800	812.566	1.900
Valladolid.....	1.783.367	339.327	5.256
<i>Totales.....</i>	<i>28.416.113</i>	<i>9.995.712</i>	<i>2.843</i>

*Nota.*—Los datos consignados indican la producción de resina o «Miera» en toda clase de montes de Utilidad Pública durante la campaña de 1958.

#### 44.—CORCHOS DE «MONTES DE UTILIDAD PUBLICA» (CONJUNTO)

PROVINCIAS	Total de «Corcho» — Qm.	Número de alcornoques descorchados	Producción por «Pie» — Kg.
Badajoz.....	32	115	27,826
Cádiz.....	24.859	154.227	16,118
Huelva.....	97	365	26,575
Jaén.....	1.000	2.700	37,037
Málaga.....	17.079	85.000	20,093
Santander.....	300	1.428	21,008
Sevilla.....	2.738	8.550	32,023
<i>Totales.....</i>	<i>46.105</i>	<i>252.385</i>	<i>18,268</i>

*Nota.*—Los datos consignados expresan la producción o «saca» de corcho en toda clase de montes de Utilidad Pública durante la campaña de 1958.

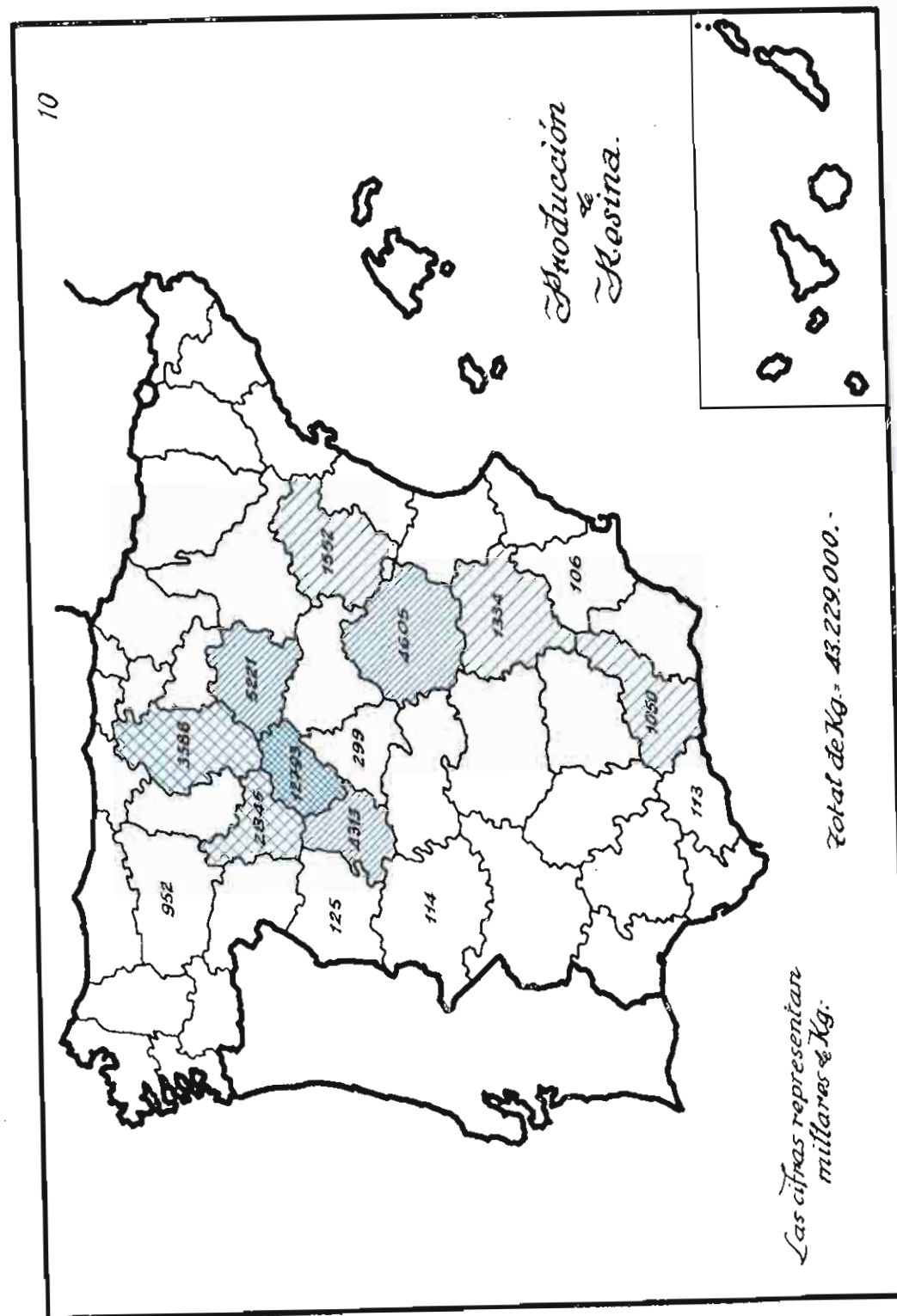



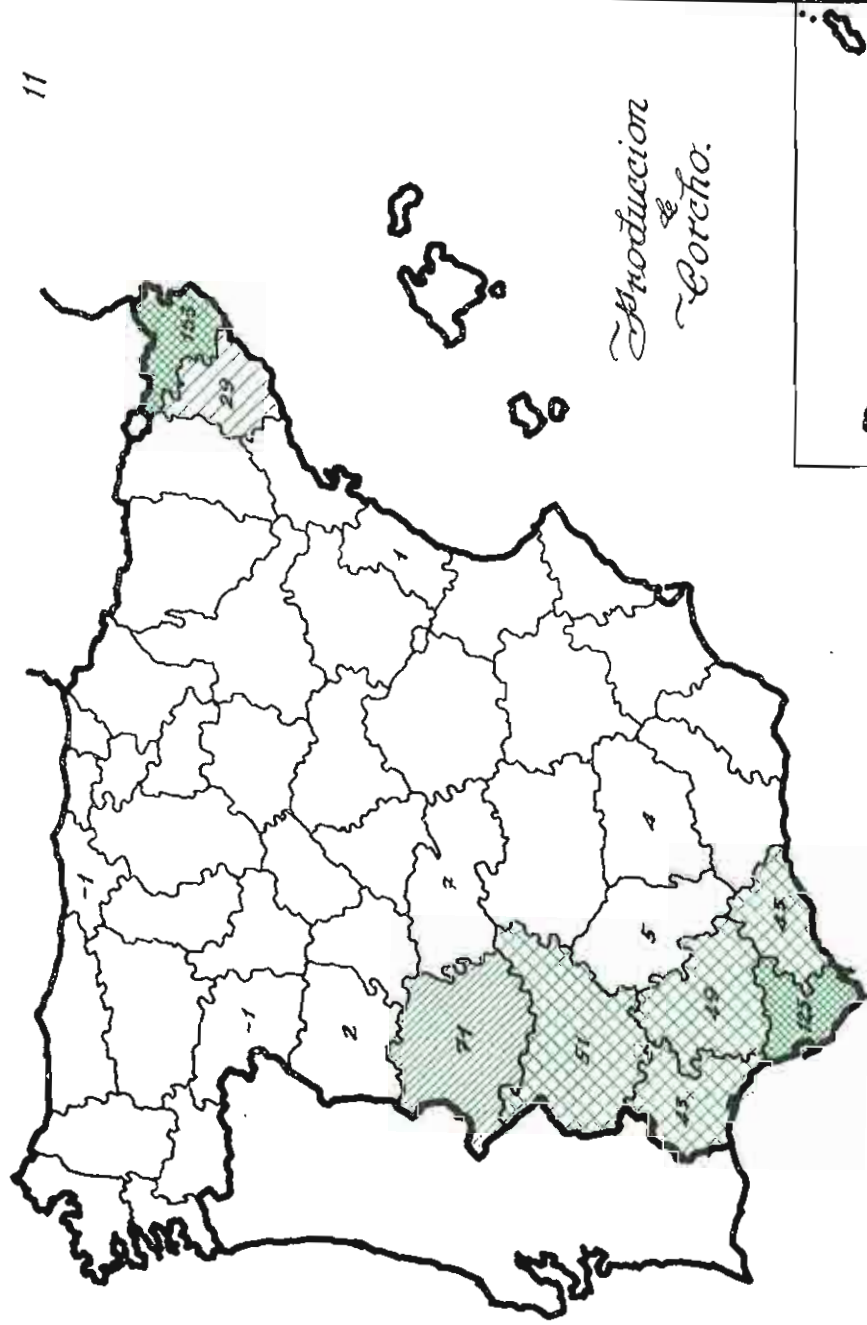

*Produccion de Corcho.*

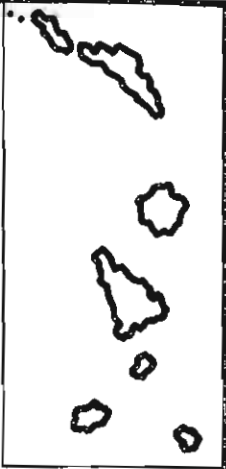

*Las cifras representan millones de Ptas.*

*Total de Ptas. = 584.000.-*

45.—RESINAS.—RESUMEN DEL «TOTAL DE MONTES»

PROVINCIAS	PRODUCCION ANUAL DE MIERA		
	Montes de U. P.	Montes particulares	Total de Montes
	— Kg.	— Kg.	— Kg.
Albacete.....	1.333.587	—	1.333.587
Avila.....	3.443.019	870.000	4.313.019
Burgos.....	2.637.565	950.063	3.587.628
Cáceres.....	—	113.826	113.826
Cuenca.....	2.647.940	1.956.823	4.604.763
Granada.....	411.292	638.945	1.050.237
Guadalajara.....	2.349.473	1.867.965	4.217.438
León.....	397.503	554.484	951.987
Madrid.....	151.500	147.500	299.000
Málaga.....	112.792	—	112.792
Murcia.....	—	106.400	106.400
Salamanca.....	125.360	—	125.360
Segovia.....	6.856.300	5.937.200	12.793.500
Soria.....	4.622.600	598.700	5.221.300
Teruel.....	1.543.800	8.670	1.552.470
Valladolid.....	1.783.357	1.062.124	2.845.481
<i>Totales.....</i>	28.416.113	14.812.700	43.228.813

*Nota.*—En las cifras consignadas va resumida la producción de los diversos pinos que se resinan: en su inmensa mayoría la miera procede del Pino pinaster, pero hay algo de P. halepensis en Albacete y Granada, así como de Pino laricio en Cuenca, Guadalajara y Segovia.

46.—CORCHO.—RESUMEN DEL «TOTAL DE MONTES»

PROVINCIAS	PRODUCCION ANUAL DE «CORCHO»		
	Montes de U. P.	Montes particulares	Total de Montes
	— Qm.	— Qm.	— Qm.
Badajoz.....	32	51.120	51.152
Barcelona.....	—	28.819	28.819
Cáceres.....	—	71.277	71.277
Cádiz.....	24.859	100.124	124.983
Castellón.....	—	1.221	1.221
Córdoba.....	—	4.766	4.766
Gerona.....	—	152.880	152.880
Huelva.....	97	43.375	43.472
Jaén.....	1.000	2.697	3,697
Málaga.....	17.079	26.079	43.158
Salamanca.....	—	1,620	1,620
Santander.....	300	—	300
Sevilla.....	2,738	46.064	48.802
Toledo.....	—	7.477	7.477
Zamora.....	—	592	592
<i>Totales.....</i>	46.105	538.111	584.216

*Nota.*—En las cifras consignadas se resumen la saca de corcho de toda clase de alcornoques, tanto de los «bor-nizos» (sometidos a primera pela), como de los «segundersos» (que llevan dos o más descorchés).

47.—ESPARTO.—RESUMEN DEL «TOTAL DE MONTES»

PROVINCIAS	PRODUCCION ANUAL DE «ESPARTO»		
	Montes de U. P.	Montes particulares	Total de Montes
	Qm.	Qm.	Qm.
Albacete.....	118.545	154.212	272.757
Alicante.....	2.285	10.002	12.287
Almería.....	56.318	77.659	133.977
Badajoz.....	—	60	60
Cádiz.....	—	50	50
Castellón.....	50	17	67
Ciudad Real.....	—	1.672	1.672
Córdoba.....	—	639	639
Cuenca.....	50	5.012	5.062
Granada.....	53.539	47.964	101.503
Guadajajara.....	10	1.540	1.550
Huesca.....	3.000	16.433	19.433
Jaén.....	22.927	—	22.927
Lérida.....	—	6.140	6.140
Madrid.....	—	20.830	20.830
Málaga.....	10.435	436	10.871
Murcia.....	188.032	39.852	227.884
Tarragona.....	—	200	200
Teruel.....	—	3.100	3.100
Toledo.....	—	21.044	21.044
Valencia.....	8.722	4.293	13.015
Zaragoza.....	200	67.764	67.964
<i>Totales.....</i>	<i>464.113</i>	<i>478.919</i>	<i>943.032</i>

*Nota.*—Los datos consignados son el resumen de producción de esparto, tanto de la «atocha», o esparto fino, como del «albardín», o esparto basto.

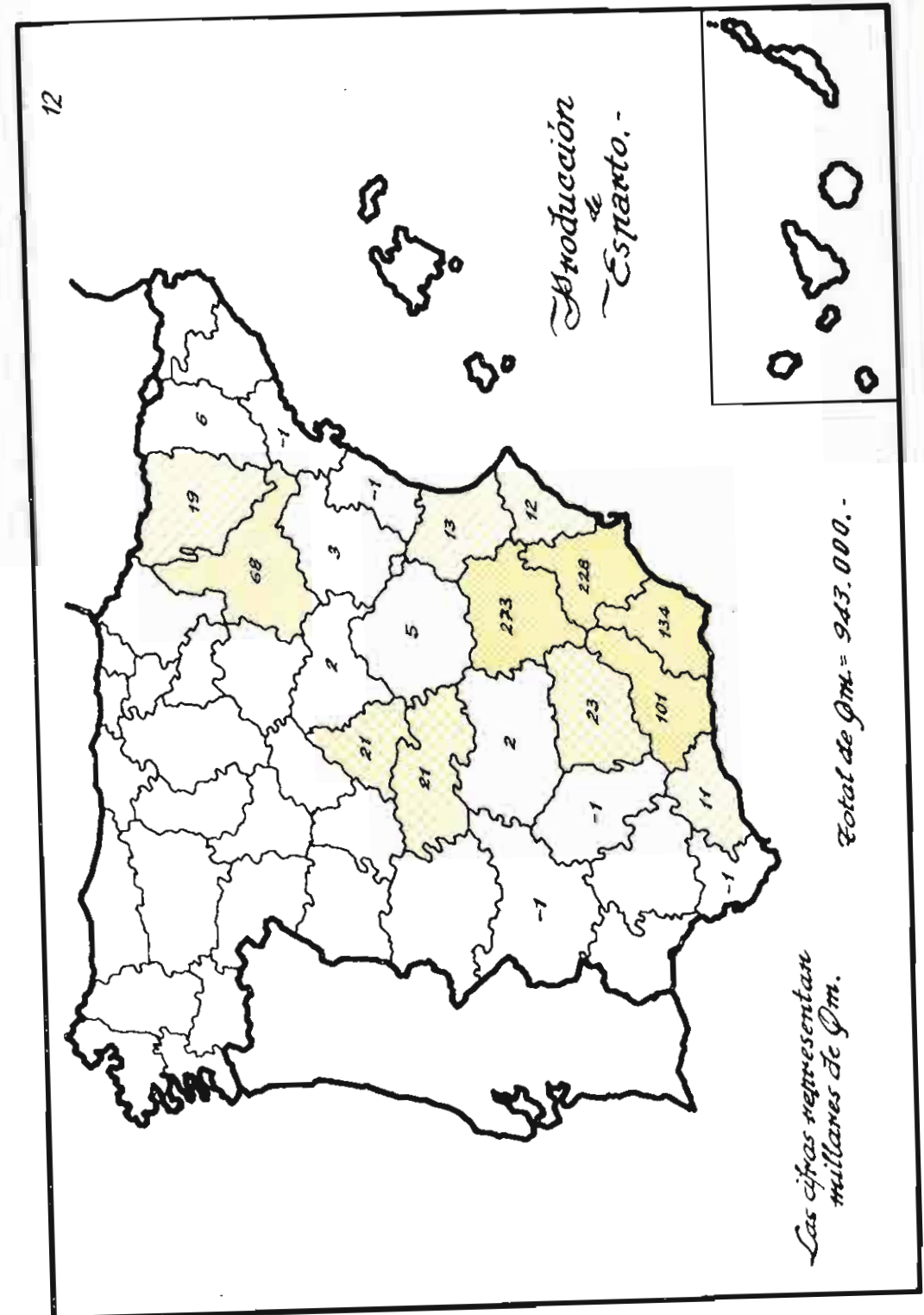

48.—DATOS CONOCIDOS DE PRODUCTOS VARIOS EN MONTES DE UTILIDAD PUBLICA

PROVINCIAS	Arena. piedra, etc.  m <sup>3</sup>	Apicul- tura (Colme- nas)  Número	Cultivos (Rotura- ciones)  Ha.	PLANTAS		FRUTOS DIVERSOS			Otros frutos  Hl.	Total de Frutos  Hl.
				Aromá- ticas  Qm.	Varias  Qm.	Piña de piño- nero  Hl.	Bellota  Hl.	Castaña  Hl.		
Alava.....	120.332	—	4.003	—	—	—	—	—	—	—
Albacete.....	5.242	265	3.502	39.085	—	—	—	—	—	—
Alicante.....	38.450	81	21	—	—	—	—	—	—	—
Almería.....	2.500	—	—	12.450	515	—	30	—	14	44
Ávila.....	1.130	—	71	—	—	34.050	—	—	—	34.050
Badajoz.....	—	—	1.915	—	—	—	—	—	—	—
Baleares.....	2.200	—	25	—	745	—	4.328	—	—	4.328
Barcelona.....	650	—	150	—	—	—	—	—	—	—
Burgos.....	8.702	—	1.180	2.500	—	—	—	—	—	—
Cáceres.....	10.800	500	4.339	—	—	—	23.506	—	—	23.506
Cádiz.....	1.500	40	344	230	—	2.800	20.382	—	—	23.182
Castellón.....	—	200	—	—	—	—	—	—	—	—
Ciudad Real.....	—	637	3.689	—	—	—	—	—	—	—
Córdoba.....	—	—	179	—	—	—	1.200	—	—	1.200
Coruña (La).....	465	—	—	—	—	—	—	—	—	—
Cuenca.....	928	1.331	2.313	19.170	—	—	—	—	—	—
Gerona.....	830	—	37	—	—	—	—	—	—	—
Granada.....	15.800	400	808	27.655	—	—	65	—	—	65
Guadalajara.....	1.660	1.363	868	1.960	—	—	—	—	—	—
Guipúzcoa.....	22.686	—	11	—	—	—	—	—	—	—
Huelva.....	5.800	1.432	925	10.853	—	59.800	—	6	—	59.800
Huesca.....	165.604	920	1.016	—	—	—	—	—	—	—
Jaén.....	9.642	363	2.551	3.075	—	—	—	—	—	—
León.....	30.584	—	2.251	—	—	—	—	—	—	—
Lérida.....	200	300	23	—	—	—	—	—	—	—
Logroño.....	2.028	1.500	442	40	—	—	1.230	—	—	1.230
Lugo.....	—	—	2.117	—	—	—	—	—	—	—
Madrid.....	22.090	950	233	—	—	938	—	—	—	938
Málaga.....	9.510	—	360	2.430	1.414	—	1.220	820	7.028	9.068
Murcia.....	5.000	20	4.911	17.744	—	—	—	—	—	—
Navarra.....	—	—	—	—	—	—	—	—	—	—
Orense.....	2.683	—	1.702	—	—	—	—	—	—	—
Oviedo.....	10.837	—	73	—	2.000	—	—	—	—	—
Palencia.....	—	—	15.169	—	—	—	—	—	—	—
Palmas (Las).....	—	—	—	—	—	—	—	—	—	—
Pontevedra.....	7.499	—	—	—	—	—	—	—	—	—
Salamanca.....	1.945	250	2.730	—	—	—	1.359	—	—	1.359
Santa C. de Tenerife.....	—	—	—	—	—	—	—	—	—	—
Santander.....	24.654	—	4.273	4	—	—	—	—	—	—
Segovia.....	5.110	—	2.142	60	—	1.500	—	—	—	1.500
Sevilla.....	38.529	1.250	—	484	—	300	110	—	465	875
Soria.....	5.905	361	719	80	—	—	—	—	—	—
Tarazona.....	—	450	—	—	700	—	—	—	—	—
Teruel.....	19.050	750	6.367	8.186	—	—	—	—	—	—
Toledo.....	341	200	7.367	—	—	2.100	1.000	—	—	3.100
Valencia.....	11.880	2.927	193	2.239	1.280	—	—	—	—	—
Valladolid.....	3.750	—	3.845	—	—	21.276	—	—	—	21.276
Vizcaya.....	6.975	—	2.883	—	—	—	—	—	—	—
Zamora.....	1.168	—	3.448	—	—	—	2.560	—	—	2.560
Zaragoza.....	69.415	2.520	31.896	2.640	—	—	—	—	—	—
Totales.....	634.024	19.010	121.091	150.868	6.654	122.764	56.980	820	7.507	138.081

Nota.—Sólo se consignan los productos cuya cantidad en especie se conoce; y, por tanto, no aparecen cifradas la Caza, Pesca fluvial, Ocupaciones, etc., cuyos valores sí se dan bajo el nombre de «Otros productos» en el estado correspondiente de Valoración de Varios.

49.—PRODUCTOS VARIOS.—RESUMEN DEL «TOTAL DE MONTES»

(Datos «aproximados»)

PROVINCIAS	Arenas, piedra, etc.	Apicultura (Colmenas)	Cultivos (Roturacio- nes)	Plantas diversas	Frutos forestales
	m <sup>2</sup>	Número	Ha.	Qm.	Hl.
Alava.....	150.000	—	6.900	—	1.000
Albacete.....	20.000	3.000	8.200	50.000	2.000
Alicante.....	100.000	300	200	7.500	1.750
Almería.....	15.000	—	350	75.000	4.500
Ávila.....	10.000	—	250	5.000	50.000
Badajoz.....	160.000	1.000	21.300	—	9.500.000
Baleares.....	25.000	—	16.200	25.000	7.000
Barcelona.....	130.000	—	2.500	—	6.000
Brugos.....	40.000	200	5.000	6.000	1.500
Cáceres.....	105.000	3.500	16.500	—	2.400.000
Cádiz.....	8.000	400	3.000	7.500	500.000
Castellón.....	6.000	2.000	300	—	20.000
Ciudad Real.....	25.000	15.000	15.000	—	130.000
Córdoba.....	15.000	20.000	35.000	—	750.000
Coruña (La).....	80.000	—	600	—	80.000
Cuenca.....	15.000	3.500	4.500	80.000	12.000
Gerona.....	8.000	—	200	—	17.500
Granada.....	80.000	1.000	4.800	100.000	20.000
Guadalajara.....	40.000	25.000	4.400	20.000	1.700
Guipúzcoa.....	30.000	—	200	—	1.500
Huelva.....	20.000	24.000	12.500	125.000	400.000
Huesca.....	160.000	2.000	5.000	25.000	15.000
Jaén.....	10.000	3.000	8.000	100.000	18.000
León.....	100.000	—	4.000	—	12.000
Lérida.....	15.000	1.000	200	—	1.750
Logroño.....	12.000	2.000	600	10.000	12.000
Lugo.....	15.000	—	2.400	—	375.000
Madrid.....	115.000	3.000	800	—	10.000
Málaga.....	20.000	500	600	20.000	250.000
Murcia.....	25.000	1.000	500	80.000	2.000
Navarra.....	25.000	300	2.000	—	7.500
Orense.....	10.000	—	4.000	—	70.000
Oviedo.....	30.000	—	1.200	6.000	250.000
Palencia.....	25.000	100	18.000	—	2.000
Palmas (Las).....	3.000	—	250	10.000	1.000
Pontevedra.....	30.000	—	500	—	20.000
Salamanca.....	25.000	1.000	16.000	—	800.000
Santa Cruz de Tenerife.....	6.000	—	200	5.000	5.000
Santander.....	35.000	—	5.000	500	3.000
Segovia.....	15.000	—	3.500	2.600	5.000
Sevilla.....	100.000	40.000	1.200	35.000	100.000
Soria.....	40.000	1.500	2.500	500	6.000
Tarragona.....	20.000	2.000	150	7.500	600
Teruel.....	25.000	4.000	10.000	25.000	1.700
Toledo.....	20.000	500	20.000	—	60.000
Valencia.....	25.000	10.000	500	15.000	5.000
Valladolid.....	12.000	—	12.500	—	45.000
Vizcaya.....	15.000	—	12.000	—	1.000
Zamora.....	10.000	200	10.000	—	9.000
Zaragoza.....	130.000	10.000	60.000	12.000	6.000
Totales.....	2.135.000	181.000	362.000	855.000	16.000.000

VALORACION DE LA RENTA DE LOS MONTES

AÑO 1957-58

Nota.—Las cifras consignadas en este estado son el resumen de los datos «conocidos» de los productos varios aprovechados en toda clase de montes.



50.—VALORACION DE LOS PRODUCTOS DE LOS «MONTES DEL ESTADO»

VALOR DE LOS APROVECHAMIENTOS ADJUDICADOS

PROVINCIAS	Maderas	Leñas	Pastos	Resina	Corcho	Esparto	Varios	TOTAL
	Ptas.	Ptas.	Ptas.	Ptas.	Ptas.	Ptas.	Ptas.	Ptas.
Albacete P. F.....	4.852.406	143.048	80.466	—	—	418.210	15.945	5.508.076
Alicante P. F.....	17.495	5.502	41.806	—	—	13.866	80.986	139.655
Almería P. F.....	323.495	7.661	49.758	—	—	14.000	19.300	414.214
Ávila.....	—	—	102.255	—	—	—	—	102.255
Badajoz.....	—	—	21.000	—	—	—	443.965	464.965
Baleares P. F.....	292.289	53.845	8.262	—	—	—	77.374	431.770
Barcelona.....	—	1.569	94.049	—	—	—	6.540	104.158
Cádiz P. F.....	—	51.582	175.844	—	—	—	63.990	291.416
Castellón P. F.....	1.174.250	23.520	44.795	—	—	—	—	1.242.565
Ciudad Real P. F.....	—	—	62.400	—	—	—	340.000	402.400
Córdoba P. F.....	—	—	119.064	—	—	—	—	119.064
Cuenca P. F.....	1.350.100	30.928	140.926	680.000	—	1.500	114.347	2.317.801
Gerona.....	—	556	22.296	—	—	—	2.186	25.038
Granada P. F.....	38.049	62.700	61.963	—	—	3.000	547.897	713.609
Guadalajara P. F.....	—	—	—	—	—	—	40.947	40.947
Huelva P. F.....	19.611.934	1.781.679	100.101	—	11.194	—	3.328.190	24.833.098
Huesca P. F.....	1.158.546	97.550	110.550	—	—	—	214.255	1.580.901
Jaén P. F.....	22.308.583	326.294	1.176.303	—	—	24.964	2.411.836	26.247.985
León P. F.....	—	52.995	—	—	—	—	—	52.995
Lérida P. F.....	2.156.368	8.570	65.826	—	—	—	9.670	2.240.434
Logroño P. F.....	59.150	4.100	89.040	—	—	—	5.000	157.290
Madrid.....	—	64.715	100.340	—	—	—	125.000	290.055
Madrid.....	22.371	293.384	477.528	—	—	—	70.827	864.110
Málaga P. F.....	4.850.000	4.095	38.066	—	—	5.060	434.164	6.331.365
Murcia.....	4.026.021	410.125	126.213	—	—	959.637	61.322	5.583.318
Navarra P. F.....	29.071.260	1.269.290	252.710	—	—	—	160.245	30.753.685
Salamanca P. F.....	76.679	4.046	73.200	—	—	—	600	154.525
Santa C. de Tenerife.....	—	—	—	—	—	—	442.047	442.047
Segovia.....	22.740.000	35.395	43.000	—	—	—	5.000	22.823.395
Segovia.....	—	—	77.250	—	—	—	—	77.250
Sevilla.....	—	—	416.180	—	—	—	85.990	502.170
Tarragona.....	1.089.500	18.000	13.846	—	—	—	—	1.118.346
Teruel.....	332.567	—	22.650	—	—	—	—	355.217
Toledo.....	—	—	—	—	—	—	26.000	26.000
Valencia.....	4.805.265	27.830	142.947	—	—	105.822	61.175	5.037.217
Zaragoza.....	15.230	230.096	92.207	—	—	—	202.085	539.618
Totales.....	120.388.563	5.009.075	4.442.841	680.000	11.194	1.544.059	9.379.063	141.434.795

Nota.—El importe total de la renta de los montes del Estado se desglosa así: 23.113.450 pesetas en los montes a cargo del Patrimonio Nacional (antiguo Real Patrimonio) y 118.321.345 pesetas en los montes a cargo del Patrimonio Forestal del Estado.

51.—RESUMEN DE VALORACION TOTAL DE «MONTES DE UTILIDAD PUBLICA»

PROVINCIAS	Maderas	Leñas	Pastos	Resinas	Corcho	Esparto	Varios	Total de U. P.	PROVINCIAS
	Ptas.	Ptas.	Ptas.	Ptas.	Ptas.	Ptas.	Ptas.	Ptas.	
Alava.....	22.157.657	6.500.532	3.150.000	—	—	—	880.791	32.688.980	Alava.
Albacete.....	14.496.744	2.861.324	6.432.800	3.340.379	—	9.868.662	417.323	37.417.232	Albacete.
Alicante.....	843.976	105.869	780.330	—	—	193.444	157.142	1.880.761	Alicante.
Almería.....	1.148.977	252.362	1.755.215	—	—	2.107.667	182.915	5.427.136	Almería.
Ávila.....	47.520.779	1.037.761	7.212.720	10.928.789	—	—	595.599	67.295.648	Ávila.
Badajoz.....	—	—	918.775	—	2.100	—	546.194	1.467.069	Badajoz.
Baleares.....	1.477.928	230.822	151.800	—	—	—	122.577	1.986.127	Baleares.
Barcelona.....	4.099.522	91.698	428.500	—	—	—	26.330	4.646.050	Barcelona.
Burgos.....	56.404.937	4.077.298	12.637.755	10.167.149	—	—	351.509	83.638.648	Burgos.
Cáceres.....	4.810.679	1.137.438	3.230.810	—	—	—	3.372.967	12.551.894	Cáceres.
Cádiz.....	1.092.127	914.963	3.746.985	—	6.084.656	—	5.369.380	16.208.111	Cádiz.
Castellón.....	4.924.696	401.885	509.400	—	—	2.050	1.000	5.839.031	Castellón.
Ciudad Real.....	23.792	159.132	1.812.555	—	—	—	901.404	2.896.883	Ciudad Real.
Córdoba.....	—	—	263.240	—	—	—	135.005	398.245	Córdoba.
Coruña (La).....	7.391.875	193.597	794.520	—	—	—	2.325	8.382.317	Coruña (La).
Cuenca.....	67.129.491	546.670	6.903.480	8.763.267	—	1.500	1.123.960	84.468.368	Cuenca.
Gerona.....	11.159.869	89.518	1.623.150	—	—	—	46.243	12.918.780	Gerona.
Granada.....	2.396.339	202.867	6.223.560	873.527	—	2.157.403	1.300.264	13.153.960	Granada.
Guadalajara.....	25.665.954	845.761	5.499.495	7.357.125	—	400	451.381	39.820.116	Guadalajara.
Guipúzcoa.....	6.172.944	378.767	549.075	—	—	—	110.983	7.211.769	Guipúzcoa.
Huelva.....	34.556.967	3.261.909	1.463.520	—	24.490	—	5.107.224	44.414.110	Huelva.
Huesca.....	60.519.826	597.843	11.832.250	—	—	31.600	700.174	73.681.693	Huesca.
Jaén.....	28.125.814	379.870	5.603.670	—	203.500	1.256.109	2.984.387	38.553.350	Jaén.
León.....	4.004.866	817.937	25.284.000	1.292.808	—	—	436.837	31.836.448	León.
Lérida.....	49.118.078	427.031	6.879.280	—	—	—	10.970	56.435.359	Lérida.
Logroño.....	22.779.783	4.802.329	4.242.600	—	—	—	343.937	32.168.649	Logroño.
Lugo.....	2.359.145	1.103.368	1.622.800	—	—	—	100.034	5.185.347	Lugo.
Madrid.....	10.799.321	2.018.002	3.992.080	546.574	—	—	663.479	18.019.458	Madrid.
Málaga.....	6.357.640	773.349	2.270.925	179.192	4.416.446	630.179	572.914	15.200.645	Málaga.
Murcia.....	9.834.802	1.308.027	2.253.990	—	—	13.928.337	635.525	27.958.681	Murcia.
Navarra.....	136.863.157	10.486.115	19.656.180	—	—	—	160.425	167.145.877	Navarra.
Orense.....	2.987.175	400.114	4.063.000	—	—	—	149.770	7.600.059	Orense.
Oviedo.....	4.496.318	279.864	11.513.750	—	—	—	617.454	16.907.386	Oviedo.
Palencia.....	1.810.668	1.411.499	6.735.690	—	—	—	2.807.095	12.764.952	Palencia.
Palmas (Las).....	—	—	—	—	—	—	—	—	Palmas (Las).
Pontevedra.....	48.834.777	909.852	2.070.700	—	—	—	548.187	52.363.516	Pontevedra.
Salamanca.....	2.572.191	403.566	2.770.260	294.594	—	—	467.133	6.507.744	Salamanca.
Santa Cruz de Tenerife.....	3.278.372	2.127.494	48.000	—	—	—	4.696.441	10.150.307	Santa Cruz de Tenerife.
Santander.....	38.416.290	965.114	5.184.095	—	6.250	—	206.954	44.778.703	Santander.
Segovia.....	81.470.367	6.539.400	2.669.650	39.195.368	—	—	517.573	130.392.356	Segovia.
Sevilla.....	2.007.732	97.750	896.700	—	748.360	—	803.926	4.554.468	Sevilla.
Soria.....	108.649.120	4.492.341	6.501.000	20.714.264	—	—	189.636	138.546.361	Soria.
Tarragona.....	3.602.324	143.859	809.095	—	—	—	5.951	4.561.229	Tarragona.
Teruel.....	42.719.076	873.621	9.315.280	4.895.667	—	—	500.686	58.304.330	Teruel.
Toledo.....	224.857	102.615	2.595.960	—	—	—	2.148.831	5.072.263	Toledo.
Valencia.....	22.626.298	969.118	12.574.250	—	—	768.867	309.920	37.248.453	Valencia.
Valladolid.....	7.666.676	6.990.654	1.116.900	6.322.757	—	—	890.168	22.887.155	Valladolid.
Vizcaya.....	17.821.202	41.774	500.000	—	—	—	258.498	18.621.474	Vizcaya.
Zamora.....	403.871	918.068	2.550.000	—	—	—	388.724	4.260.663	Zamora.
Zaragoza.....	2.619.669	1.415.225	10.124.730	—	—	3.000	3.932.189	18.094.813	Zaragoza.
Totales.....	1.034.144.668	75.066.972	231.764.520	114.871.468	10.488.802	30.949.218	47.230.334	1.644.512.972	Totales.

Nota.—Este estado comprende los aprovechamientos efectuados en toda clase de montes de Utilidad Pública, tanto del Estado  
Otra.— En la columna de «Varios» se incluyen los valores de: Apicultura (renta de las colmenas), Roturaciones o cultivos agrícolas; to y rentas (entre los que destacan las «Ocupaciones» de terrenos en montes de Utilidad Pública).

(a que se refiere el anterior resumen) como de los pueblos y establecimientos públicos. Plantas aromáticas e industriales; Frutos forestales (incluida la «montanera»), los de Arena, piedra o tierra; y, en fin, otros produc-

52.—RESUMEN DE VALORACION DE «MADERAS» EN MONTES DE TODAS CLASES

PROVINCIAS	MONTES DE UTILIDAD PUBLICA			MONTES DE PROPIEDAD PARTICULAR			TOTAL GENERAL DE MONTES			PROVINCIAS
	Valor	Madera	Precio	Valor	Madera	Precio	Valor	Valor	Precio	
	— Pesetas	— Metros cúbicos	— Pesetas	— Pesetas	— Metros cúbicos	— Pesetas	— Pesetas	— Metros cúbicos	— Pesetas	
Alava.....	22.157.657	17.598	1.259,10	19.268.450	17.270	1.115,72	41.426.107	34.868	1.188,08	Alava.
Albacete.....	14.496.744	21.331	679,61	23.947.970	36.636	653,67	38.444.714	57.967	663,22	Albacete.
Alicante.....	643.976	1.279	503,50	8.665.578	14.358	603,54	9.304.554	15.637	595,35	Alicante.
Almería.....	1.148.977	1.901	604,41	2.004.190	3.316	604,40	3.153.167	5.217	604,40	Almería.
Ávila.....	47.520.779	48.971	970,39	16.029.330	21.118	759,04	63.550.109	70.089	906,71	Ávila.
Badajoz.....	—	—	—	874.335	2.423	360,85	874.335	2.423	360,85	Badajoz.
Baleares.....	1.477.928	2.241	659,49	15.916.900	32.999	482,34	17.394.828	35.240	493,61	Baleares.
Barcelona.....	4.099.522	4.998	820,23	98.136.240	173.923	564,25	102.235.762	178.921	571,40	Barcelona.
Burgos.....	56.404.937	85.085	662,92	12.720.503	23.016	552,66	69.125.440	108.101	639,45	Burgos.
Cáceres.....	4.810.679	4.409	1.091,10	24.282.350	12.560	1.833,31	29.093.029	16.969	1.714,48	Cáceres.
Cádiz.....	1.092.127	1.591	686,44	3.680.745	5.362	686,45	4.772.872	6.953	686,45	Cádiz.
Castellón.....	4.924.696	6.125	804,03	13.874.950	26.477	525,04	18.799.646	32.602	576,64	Castellón.
Ciudad Real.....	23.792	60	396,53	4.616.540	11.210	411,82	4.640.332	11.270	411,74	Ciudad Real.
Córdoba.....	—	—	—	5.022.416	12.677	396,18	5.022.416	12.677	396,18	Córdoba.
Coruña (La).....	7.391.875	9.697	762,28	483.448.000	489.499	987,64	490.839.875	499.196	983,26	Coruña (La).
Cuenca.....	67.129.491	70.599	950,86	56.499.800	80.419	702,57	123.629.291	151.018	818,64	Cuenca.
Gerona.....	11.159.869	10.396	1.073,48	77.522.412	72.218	1.073,45	88.682.281	82.614	1.073,45	Gerona.
Granada.....	2.396.339	3.050	785,68	47.479.929	64.787	866,63	49.876.268	57.837	862,36	Granada.
Guadalajara.....	25.665.954	37.663	681,46	15.663.500	32.717	478,76	41.329.454	70.380	587,23	Guadalajara.
Guipúzcoa.....	6.172.944	6.804	907,25	15.419.316	50.890	302,99	21.592.260	57.694	374,25	Guipúzcoa.
Huelva.....	34.556.967	78.781	438,65	24.899.100	36.208	687,67	59.456.067	114.989	517,06	Huelva.
Huesca.....	60.519.826	77.463	781,27	17.991.350	36.715	490,03	78.511.176	114.178	687,62	Huesca.
Jaén.....	28.125.814	45.363	620,02	25.665.382	30.322	846,43	53.791.196	75.685	710,72	Jaén.
León.....	4.004.866	15.371	260,55	37.775.500	48.822	773,74	41.780.366	64.183	650,86	León.
Lérida.....	49.118.078	69.315	708,62	19.561.682	55.890	350,00	68.679.760	125.205	548,54	Lérida.
Logroño.....	22.779.783	20.163	1.129,78	18.027.200	18.474	975,81	40.806.983	38.637	1.056,16	Logroño.
Lugo.....	2.359.145	3.210	734,94	133.109.695	241.254	651,74	135.468.840	244.464	654,15	Lugo.
Madrid.....	10.799.321	9.130	1.182,84	4.681.845	7.173	652,70	15.481.166	16.303	949,59	Madrid.
Málaga.....	6.357.640	12.854	494,60	1.225.755	4.516	271,42	7.583.395	17.370	436,58	Málaga.
Murcia.....	9.834.802	16.073	611,88	22.455.700	32.100	699,55	32.290.502	48.173	670,30	Murcia.
Navarra.....	136.863.157	144.006	930,40	47.894.458	50.394	950,40	184.757.615	194.400	950,40	Navarra.
Orense.....	2.987.175	3.275	912,11	40.811.125	38.972	1.047,19	43.798.300	42.247	1.036,72	Orense.
Oviedo.....	4.496.318	10.005	449,41	256.153.892	471.428	543,36	260.650.210	481.433	541,40	Oviedo.
Palencia.....	1.810.668	7.717	234,63	6.464.375	10.363	623,79	8.275.043	18.080	457,69	Palencia.
Palmas (Las).....	—	—	—	6.650	15	443,33	6.650	15	443,33	Palmas (Las).
Pontevedra.....	48.834.777	58.094	840,62	260.769.750	231.989	1.124,15	309.624.527	290.083	1.067,37	Pontevedra.
Salamanca.....	2.572.191	3.794	677,96	7.906.104	16.009	493,85	10.478.295	19.803	529,13	Salamanca.
Santa Cruz de Tenerife.....	3.278.372	12.660	658,96	381.900	1.273	300,00	3.660.272	13.933	262,71	Santa C. Tenerife.
Santander.....	38.416.290	84.165	456,44	38.759.230	83.433	464,56	77.175.520	167.598	460,48	Santander.
Segovia.....	81.470.367	68.736	1.185,26	12.165.400	11.828	1.028,53	93.635.767	80.564	1.162,25	Segovia.
Sevilla.....	2.007.732	3.051	668,06	12.716.600	20.089	633,01	14.724.332	23.140	636,32	Sevilla.
Soria.....	106.649.120	167.264	637,61	14.165.650	21.870	647,72	120.814.770	189.134	638,78	Soria.
Tarragona.....	3.602.324	4.776	754,26	27.845.540	46.464	599,29	31.447.864	61.240	613,74	Tarragona.
Teruel.....	42.719.076	51.428	830,66	64.079.265	99.770	642,27	106.798.341	151.198	708,35	Teruel.
Toledo.....	224.857	225	999,36	9.644.566	10.606	909,35	9.889.423	10.831	911,22	Toledo.
Valencia.....	22.626.298	30.901	732,22	22.473.650	40.873	549,84	45.099.948	71.774	628,36	Valencia.
Valladolid.....	7.566.676	12.282	616,08	5.204.800	6.902	754,10	12.771.476	19.184	665,74	Valladolid.
Vizcaya.....	17.821.202	18.784	948,74	102.798.960	108.352	948,75	120.620.162	127.136	948,75	Vizcaya.
Zamora.....	403.871	1.142	353,65	5.208.200	13.281	392,15	5.612.071	14.423	389,11	Zamora.
Zaragoza.....	2.619.669	3.639	719,89	8.382.516	11.644	719,90	11.002.185	15.283	719,90	Zaragoza.
Totales.....	1.034.144.668::	1.367.465::	756,25	2.194.319.294	2.980.904	736,13	3.228.463.962	4.348.369	742,45	Totales.

Nota.—En los valores de las «maderas» que se consignan en el presente resumen van incluidos los de las «deñas de copas», que se adjudican conjuntamente con aquéllas, tanto en adjudicaciones directas como, sobre todo, en las subastas de estos productos.

53.—RESUMEN DE VALORACION DE «LEÑAS» EN MONTES DE TODAS CLASES

PROVINCIAS	MONTES DE UTILIDAD PUBLICA			MONTES DE PROPIEDAD PARTICULAR			TOTAL GENERAL DE MONTES			PROVINCIAS
	Valor	Leñas	Precio	Valor	Leñas	Precio	Valor	Leñas	Precio	
	Pesetas	Estéreos	Pesetas	Pesetas	Estéreos	Pesetas	Pesetas	Estéreos	Pesetas	
Alava.....	6.500.532	58.839	110,48	2.624.400	15.776	166,35	9.124.932	74.615	112,19	Alava.
Albacete.....	2.861.324	125.662	22,77	1.583.675	67.371	23,50	4.444.999	193.033	23,02	Albacete.
Alicante.....	105.869	7.766	13,65	305.046	21.789	14,00	410.915	29.545	13,90	Alicante.
Almería.....	252.362	5.763	43,79	534.380	9.718	55,00	786.742	15.479	50,82	Almería.
Ávila.....	1.037.761	15.688	66,15	1.849.120	31.119	59,42	2.886.881	46.807	61,67	Ávila.
Badajoz.....	—	—	—	38.493.350	763.355	50,42	38.493.350	763.355	50,42	Badajoz.
Baleares.....	233.822	2.204	106,09	4.416.297	46.346	95,28	4.850.119	48.550	95,78	Baleares.
Barcelona.....	91.698	3.720	24,66	16.071.891	323.664	49,65	16.163.589	327.384	49,37	Barcelona.
Burgos.....	4.077.298	146.771	27,78	2.714.444	64.304	42,21	6.791.742	211.075	22,17	Burgos.
Cáceres.....	1.137.439	27.316	41,64	46.828.400	416.581	112,41	47.965.838	443.897	108,05	Cáceres.
Cádiz.....	914.963	16.730	54,69	11.171.700	186.195	60,00	12.086.663	202.925	59,56	Cádiz.
Castellón.....	401.885	14.389	27,93	1.360.980	35.274	38,58	1.762.865	49.663	35,49	Castellón.
Ciudad Real.....	199.132	5.829	27,30	5.881.048	308.510	19,06	6.040.180	314.339	19,21	Ciudad Real.
Córdoba.....	—	—	—	9.575.950	191.519	50,00	9.575.950	191.519	50,00	Córdoba.
Coruña (La).....	193.597	24.884	7,78	27.975.000	3.468.500	8,08	28.168.597	3.491.384	8,08	Coruña (La).
Cuenca.....	546.670	14.498	37,73	447.100	20.040	22,31	993.770	34.529	28,78	Cuenca.
Gerona.....	89.518	8.591	10,42	12.343.808	771.468	16,00	12.433.326	780.079	15,93	Gerona.
Granada.....	202.867	15.162	13,38	711.870	18.338	38,81	914.737	33.500	27,30	Granada.
Guadalajara.....	845.761	57.146	14,80	1.219.080	67.620	18,03	2.064.841	124.766	16,54	Guadalajara.
Guipúzcoa.....	378.767	2.946	128,57	1.781.284	41.973	42,43	2.160.051	44.919	48,08	Guipúzcoa.
Huelva.....	3.261.909	42.313	77,08	22.907.550	231.816	99,82	26.169.459	274.128	95,46	Huelva.
Huesca.....	597.843	54.300	11,01	699.825	54.672	12,80	1.297.668	108.972	11,92	Huesca.
Jaén.....	379.870	21.341	17,80	3.744.520	198.269	19,00	4.124.390	219.610	18,78	Jaén.
León.....	817.937	69.258	11,81	483.530	12.179	39,70	1.301.467	81.437	15,98	León.
Lérida.....	427.031	41.743	10,23	1.089.000	18.150	60,00	1.518.031	59.893	25,31	Lérida.
Logroño.....	4.802.329	116.845	41,10	1.556.300	19.263	60,02	5.958.629	136.108	43,71	Logroño.
Lugo.....	1.103.368	223.807	4,93	20.508.890	5.718.228	3,58	21.612.258	5.940.035	38,38	Lugo.
Madrid.....	2.018.002	57.151	35,31	789.439	16.111	49,00	2.807.441	73.262	38,32	Madrid.
Málaga.....	773.349	13.513	57,23	308.766	9.648	32,00	1.082.115	23.161	46,72	Málaga.
Murcia.....	1.306.027	27.776	47,02	2.900.360	72.509	40,00	4.206.387	100.285	41,94	Murcia.
Navarra.....	10.466.115	197.922	52,88	928.773	22.653	41,00	11.394.888	220.575	51,65	Navarra.
Orense.....	400.114	95.039	4,21	4.494.500	1.029.806	4,36	4.894.614	1.124.845	4,35	Orense.
Oviedo.....	279.864	44.850	6,24	454.425	100.629	4,51	734.289	145.479	5,04	Oviedo.
Palencia.....	1.411.499	81.684	17,28	628.450	30.823	20,39	2.039.949	112.507	18,13	Palencia.
Palmas (Las).....	—	—	—	483.250	9.882	48,90	483.250	9.882	48,90	Palmas (Las).
Pontevedra.....	909.852	57.044	15,95	18.519.905	832.069	22,25	19.429.757	889.113	21,85	Pontevedra.
Salamanca.....	403.566	27.268	14,80	6.478.800	215.960	30,00	6.882.366	243.228	28,29	Salamanca.
Santa Cruz de Tenerife.....	2.127.494	40.096	53,06	1.872.080	46.652	40,12	3.999.574	86.748	46,08	Santa C. Tenerife.
Santander.....	965.114	89.778	10,75	500.780	33.336	15,00	1.465.894	123.114	11,90	Santander.
Segovia.....	6.539.400	81.134	80,60	663.610	11.231	59,08	7.203.010	92.365	77,98	Segovia.
Sevilla.....	97.750	1.928	60,70	15.457.775	86.891	177,90	15.555.525	88.819	178,38	Sevilla.
Soria.....	4.492.341	153.900	29,19	2.354.730	61.313	38,40	6.847.071	215.213	31,81	Soria.
Tarragona.....	143.859	4.398	32,71	13.202.025	120.750	109,33	13.345.884	125.148	108,64	Tarragona.
Teruel.....	873.621	55.468	15,75	1.127.120	70.445	16,00	2.000.741	125.913	15,88	Teruel.
Toledo.....	102.615	3.390	30,27	15.295.168	273.128	56,00	15.397.783	276.518	55,68	Toledo.
Valencia.....	969.118	92.297	10,50	304.854	13.857	22,00	1.273.972	106.154	12,00	Valencia.
Valladolid.....	6.990.654	130.374	53,62	9.654.558	189.086	51,05	16.645.210	319.460	52,10	Valladolid.
Vizcaya.....	41.774	2.761	15,13	1.188.776	69.928	17,00	1.230.550	72.689	16,92	Vizcaya.
Zamora.....	918.068	37.734	24,33	1.087.010	51.383	21,15	2.005.078	89.117	22,49	Zamora.
Zaragoza.....	1.415.225	149.601	9,46	206.506	19.023	10,85	1.621.731	168.624	9,61	Zaragoza.
Totales.....	75.066.972	2.568.598	29,22	337.380.096	16.505.167	20,44	412.447.068	19.073.765	21,62	Totales.

Nota.—En los valores consignados en este estado, además de tener en cuenta el valor de la «leña propiamente dicha», se ha incluido el valor de la leña transformada en «Carbón» y también las leñas de las «podas»; en algunas provincias se han incluido así mismo las leñas de «Copas» a pesar de ser adjudicadas conjuntamente con las maderas.  
Otra.—A pesar del gran aumento que supone el volumen del Tojo, su escaso valor disminuye el precio medio correspondiente.

## 54.—RESUMEN DE VALORACION DE

## «PASTOS» EN MONTES DE TODAS CLASES

PROVINCIAS	MONTES DE UTILIDAD PUBLICA			MONTES DE PROPIEDAD PARTICULAR			TOTAL GENERAL DE MONTES			PROVINCIAS
	Valor	Pastado	Precio	Valor	Pastado	Precio	Valor	Pastado	Precio	
	— Pesetas	— Ha.	— Pesetas	— Pesetas	— Ha.	— Pesetas	— Pesetas	— Ha.	— Pesetas	
Alava.....	3.180.000	70.000	45	1.050.000	14.000	75	4.200.000	84.000	50,00	Alava.
Albacete.....	6.432.800	160.820	40	13.402.800	223.360	60	19.835.600	384.200	51,62	Albacete.
Alicante.....	780.330	28.011	30	9.574.450	191.489	50	10.354.780	217.500	47,60	Alicante.
Almería.....	1.755.215	50.149	35	7.881.315	121.251	65	9.636.530	171.400	56,22	Almería.
Avila.....	7.212.720	90.159	60	25.204.100	252.041	100	32.416.820	342.200	94,70	Avila.
Badajoz.....	918.775	14.135	65	73.093.200	913.665	80	74.011.975	927.800	79,70	Badajoz.
Baleares.....	151.800	2.024	75	16.602.840	184.476	90	16.754.640	186.500	89,83	Baleares.
Barcelona.....	428.500	8.570	50	10.423.800	173.730	60	10.852.300	182.300	59,50	Barcelona.
Burgos.....	12.637.755	194.427	65	46.348.205	545.273	85	58.985.960	739.700	79,74	Burgos.
Cáceres.....	3.230.810	58.742	55	33.361.770	513.258	65	36.592.580	572.000	63,97	Cáceres.
Cádiz.....	3.746.985	22.709	165	26.314.920	219.291	120	30.061.905	240.000	125,25	Cádiz.
Zastellón.....	509.400	12.735	40	16.182.375	215.765	75	16.691.775	228.500	73,04	Castellón.
Ciudad Real.....	1.812.555	40.279	45	45.657.365	702.421	65	47.469.920	742.700	63,91	Ciudad Real.
Córdoba.....	263.240	6.581	40	43.345.520	541.819	80	43.608.760	584.400	74,62	Córdoba.
Coruña (La).....	794.520	13.242	60	20.516.850	273.558	75	21.311.370	286.600	74,30	Coruña (La).
Cuenca.....	6.903.480	172.587	40	34.678.345	533.512	65	41.581.825	706.100	58,88	Cuenca.
Gerona.....	1.623.150	32.463	50	12.730.275	169.737	75	14.353.425	202.200	70,98	Gerona.
Granada.....	6.223.560	103.726	60	22.058.270	210.174	105	28.291.830	313.900	90,13	Granada.
Guadalajara.....	5.499.495	122.211	45	20.639.340	343.889	60	26.138.835	466.200	56,06	Guadalajara.
Cuipúzcoa.....	549.075	7.321	75	10.557.900	105.579	100	11.108.975	112.900	98,37	Cuipúzcoa.
Huelva.....	1.463.520	36.588	40	20.868.720	347.812	60	22.332.240	364.400	58,09	Huelva.
Huesca.....	11.832.250	236.645	50	32.196.850	459.955	70	44.029.100	696.900	63,17	Huesca.
Jaén.....	5.603.670	124.526	45	20.570.810	318.474	35	26.174.480	441.000	59,35	Jaén.
León.....	25.284.000	421.400	60	41.800.000	418.000	100	67.084.000	839.400	79,91	León.
Lérida.....	6.879.280	171.982	40	13.185.060	219.418	60	20.044.360	391.400	52,23	Lérida.
Logroño.....	4.242.600	70.710	60	7.231.200	90.390	80	11.473.800	161.100	71,22	Logroño.
Lugo.....	1.622.800	32.456	50	34.533.300	460.444	75	36.156.100	492.900	73,38	Lugo.
Madrid.....	3.992.080	49.901	80	22.700.895	216.199	105	26.682.975	266.100	100,31	Madrid.
Málaga.....	2.270.925	50.465	45	17.702.625	236.035	75	19.973.550	286.500	69,71	Málaga.
Murcia.....	2.253.990	75.133	30	10.558.350	211.167	50	12.812.340	286.300	44,75	Murcia.
Navarra.....	19.656.180	327.603	60	11.512.275	153.497	75	31.168.455	481.100	64,78	Navarra.
Orense.....	4.063.000	101.575	40	16.037.125	246.725	65	20.100.125	384.300	57,70	Orense.
Oviedo.....	11.513.750	230.275	50	36.972.500	369.725	100	48.486.250	600.000	80,81	Oviedo.
Palencia.....	6.735.690	149.682	45	827.260	11.818	70	7.562.950	161.500	46,82	Palencia.
Palmas (Las).....	—	—	—	6.000.000	120.000	50	6.000.000	120.000	50,00	Palmas (Las).
Pontevedra.....	2.070.700	41.414	50	4.107.090	63.186	65	6.177.790	104.600	59,06	Pontevedra.
Salamanca.....	2.770.260	46.171	60	28.802.175	384.029	75	31.572.435	430.200	73,39	Salamanca.
Santa Cruz de Tenerife.....	48.000	600	80	10.850.000	108.500	100	10.898.000	109.100	99,89	Santa C. Tenerife
Santander.....	5.184.095	148.117	35	20.479.545	178.083	115	25.663.640	326.200	78,67	Santander.
Segovia.....	2.669.650	56.393	50	9.864.560	123.307	80	12.534.210	179.700	68,74	Segovia.
Sevilla.....	896.700	8.540	105	37.345.000	298.760	125	38.241.700	307.300	124,44	Sevilla.
Soria.....	6.501.000	118.200	55	33.097.500	441.300	75	39.598.500	559.500	70,77	Soria.
Tarragona.....	809.095	23.137	35	7.414.860	123.581	60	8.223.955	146.700	56,05	Tarragona.
Teruel.....	9.315.280	234.882	40	30.121.440	376.518	80	39.436.720	611.400	64,60	Teruel.
Toledo.....	2.595.980	43.266	60	19.713.400	197.134	100	22.309.360	240.400	92,80	Toledo.
Valencia.....	12.574.250	251.485	50	10.853.825	144.715	75	23.427.875	396.200	59,13	Valencia.
Valladolid.....	1.116.900	24.820	45	9.025.200	100.280	90	10.142.100	125.100	81,07	Valladolid.
Vizcaya.....	500.000	12.500	40	4.818.000	80.300	60	5.318.000	92.800	57,30	Vizcaya.
Zamora.....	2.550.000	51.000	50	19.687.500	262.500	75	22.237.500	313.500	70,93	Zamora.
Zaragoza.....	10.124.730	289.278	35	20.803.320	346.722	60	30.928.050	636.000	61,76	Zaragoza.
Totales.....	231.764.520	4.637.617	50	1.049.293.845	13.552.983	76	1.281.058.365	18.190.600	70,42	Totales.

Nota.—Los valores consignados para las diversas superficies «pastadas», tanto en los montes de Utilidad Pública (montes del Estado y de los pueblos, etc.) como en los montes de «régimen privado» (montes de libre disposición de los pueblos y fincas particulares), se han calculado aplicando a dichas superficies los «precios medios» por Ha. pastada en cada clase de monte, revalorizando los bajos precios «vecinales» con los mayores precios de las subastas.



## 55.—RESUMEN DE VALORACION DE

## «RESINAS» EN MONTES DE TODAS CLASES

PROVINCIAS	MONTES DE UTILIDAD PUBLICA			MONTES DE PROPIEDAD PARTICULAR			TOTAL GENERAL DE MONTES			PROVINCIAS
	Valor	Resinas	Precio	Valor	Resinas	Precio	Valor	Resinas	Precio	
	— Pesetas	— Kilogramos	— Pesetas	— Pesetas	— Kilogramos	— Pesetas	— Pesetas	— Kilogramos	— Pesetas	
Alava.....	3.340.379	1.333.597	2,50	—	—	—	3.340.378	1.333.597	2,50	Albacete.
Avila.....	10.928.789	3.443.019	3,17	2.444.700	870.000	2,81	13.373.489	4.313.019	3,10	Avila.
Burgos.....	10.167.149	2.637.565	3,85	4.256.282	950.063	4,48	14.423.431	3.687.628	4,02	Burgos.
Cáceres.....	—	—	—	318.713	113.826	2,80	318.713	113.826	2,80	Cáceres.
Cuenca.....	8.763.267	2.647.940	3,31	6.457.516	1.966.823	3,30	15.220.783	4.604.762	3,31	Cuenca.
Granada.....	873.527	411.292	2,12	1.622.920	638.945	2,54	2.496.447	1.050.763	2,38	Granada.
Guadalajara.....	7.357.125	2.349.473	3,13	5.715.973	1.867.965	3,06	13.073.098	4.217.438	3,10	Guadalajara.
León.....	1.292.809	397.508	3,25	2.018.322	554.494	3,64	3.311.130	951.992	3,48	León.
Madrid.....	546.574	151.500	3,61	520.675	147.600	3,53	1.067.249	299.000	3,57	Madrid.
Málaga.....	173.192	112.792	1,59	—	—	—	179.192	112.792	1,59	Málaga.
Murcia.....	—	—	—	595.840	108.400	5,80	595.840	108.400	5,80	Murcia.
Salamanca.....	294.594	125.360	2,35	—	—	—	294.594	125.360	2,35	Salamanca.
Segovia.....	39.195.366	6.856.300	5,72	37.166.872	5.937.200	6,26	76.362.238	12.793.600	5,97	Segovia.
Soria.....	20.714.264	4.622.600	4,48	2.628.614	698.700	4,22	23.240.778	5.221.300	4,45	Soria.
Teruel.....	4.895.667	1.543.800	3,17	25.923	8.670	2,99	4.921.590	1.552.470	3,17	Teruel.
Valladolid.....	6.322.757	1.783.367	3,55	3.568.737	1.062.124	3,36	9.891.494	2.845.491	3,48	Valladolid.
<i>Totales</i> .....	114.871.458	28.416.113	4,04	67.238.987	14.812.700	4,54	182.110.445	43.228.813	4,21	<i>Totales.</i>

Nota.—Los valores de los aprovechamientos resineros son muy variables de unas provincias a otras, después de haber quedado boreo y de su saca de los Montes.

en libertad de licitación, según la mayor o menor producción de miera por pino resinado y también según el diverso coste de l

## 56.—RESUMEN DE VALORACION DE

## «CORCHO» EN MONTES DE TODAS CLASES

PROVINCIAS	MONTES DE UTILIDAD PUBLICA			MONTES DE PROPIEDAD PARTICULAR			TOTAL GENERAL DE MONTES			PROVINCIAS
	Valor	Corcho	Precio	Valor	Corcho	Precio	Valor	Corcho	Precio	
	— Pesetas	— Qm.	— Pesetas	— Pesetas	— Qm.	— Pesetas	— Pesetas	— Qm.	— Pesetas.	
Badajoz.....	2.100	32	65,65	12.371.040	51.120	242,00	12.373.140	51.152	241,90	Badajoz.
Barcelona.....	—	—	—	10.230.745	28.819	355,00	10.230.745	28.819	355,00	Barcelona.
Cáceres.....	—	—	—	17.249.034	71.277	242,00	17.249.034	71.277	242,00	Cáceres.
Cádiz.....	5.084.656	24.859	204,55	20.925.916	100.124	209,00	26.010.572	124.983	208,10	Cádiz.
Castellón.....	—	—	—	140.415	1.221	115,00	140.415	1.221	115,00	Castellón.
Córdoba.....	—	—	—	352.684	4.766	74,00	352.684	4.776	74,00	Córdoba.
Gerona.....	—	—	—	54.272.400	152.880	355,00	54.272.400	152.880	355,00	Gerona.
Huelva.....	24.490	97	252,45	13.012.500	43.375	300,00	13.036.990	43.472	299,90	Huelva.
Jaén.....	203.500	1.000	203,50	501.642	2.697	186,00	706.142	3.697	190,75	Jaén.
Málaga.....	4.416.446	17.079	258,60	7.823.700	26.079	300,00	12.240.146	43.158	283,60	Málaga.
Salamanca.....	—	—	—	392.040	1.620	242,00	392.040	1.620	242,00	Salamanca.
Santander.....	6.250	300	20,85	—	—	—	6.250	300	20,85	Santander.
Sevilla.....	748.360	2.738	273,30	17.089.744	46.064	371,00	17.838.104	48.802	265,50	Sevilla.
Toledo.....	—	—	—	373.850	7.477	50,00	373.850	7.477	50,00	Toledo.
Zamora.....	—	—	—	265.216	692	448,00	265.216	692	448,00	Zamora.
<i>Totales</i> .....	10.485.802	46.105	227,45	155.000.926	538.111	288,05	165.486.728	584.216	283,25	<i>Totales.</i>

Nota.—Los valores de los aprovechamientos de corcho son también muy variables de unas a otras provincias, por las mis

mas causas expuestas en la «nota» del estado anterior.

57.—RESUMEN DE VALORACION DE «ESPARTO» EN MONTES DE TODAS CLASES

PROVINCIA S	MONTES DE UTILIDAD PUBLICA			MONTES DE PROPIEDAD PARTICULAR			TOTAL GENERAL DE MONTES			PROVINCIA S
	Valor	Esparto	Precio	Valor	Esparto	Precio	Valor	Esparto	Precio	
	— Pesetas	— Qm.	— Pesetas	— Pesetas	— Qm.	— Pesetas	— Pesetas	— Qm.	— Pesetas	
Albacete.....	9.868.662	118.545	83,28	19.392.159	154.212	125,75	29.260.821	272.757	107,30	Albacete.
Alicante.....	193.444	2.285	84,65	747.650	10.002	74,75	941.094	12.287	76,60	Alicante.
Almería.....	2.107.667	56.318	37,40	6.263.198	77.659	80,65	8.370.865	133.977	62,50	Almería.
Badajoz.....	—	—	—	3.360	60	56,00	3.360	60	56,00	Badajoz.
Cádiz.....	—	—	—	3.000	60	60,00	3.000	50	60,00	Cádiz.
Castellón.....	2.050	50	41,00	979	17	57,60	3.029	67	45,20	Castellón.
Ciudad Real.....	—	—	—	150.898	1.672	90,25	150.898	1.672	90,25	Ciudad Real.
Córdoba.....	—	—	—	57.670	639	90,25	57.670	639	90,25	Córdoba.
Cuenca.....	1.500	50	30,00	450.078	5.012	89,80	451.578	5.062	89,20	Cuenca.
Granada.....	2.157.403	53.539	40,30	5.134.546	47.964	107,05	7.291.949	101.503	71,85	Granada.
Guadalajara.....	400	10	40,00	139.447	1.540	90,55	139.847	1.650	90,20	Guadalajara.
Huesca.....	31.600	3.000	10,55	363.991	16.433	22,15	395.591	19.433	20,35	Huesca.
Jaén.....	1.256.109	22.927	54,80	—	—	—	1.256.109	22.927	54,80	Jaén.
Lérida.....	—	—	—	129.861	6.140	21,15	129.861	6.140	21,15	Lérida.
Madrid.....	—	—	—	1.879.908	20.830	90,25	1.879.908	20.830	90,25	Madrid.
Málaga.....	630.179	10.435	60,40	59.558	436	136,60	689.737	10.871	63,45	Málaga.
Murcia.....	13.928.337	188.032	74,05	3.341.590	39.852	83,85	17.269.927	227.884	75,80	Murcia.
Tarragona.....	—	—	—	11.330	200	56,65	11.330	200	56,65	Tarragona.
Teruel.....	—	—	—	175.615	3.100	56,45	175.615	3.100	56,65	Teruel.
Toledo.....	—	—	—	1.899.221	21.044	90,25	1.899.221	21.044	90,25	Toledo.
Valencia.....	768.867	8.722	88,15	530.830	4.293	123,65	1.299.697	13.015	99,85	Valencia.
Zaragoza.....	3.000	200	15,00	1.355.280	67.764	20,00	1.358.280	67.964	20,00	Zaragoza.
Totales.....	30.949.218	464.113	66,70	42.090.169	478.919	87,89	73.039.387	943.032	77,45	Totales.

Nota.—Las valoraciones del esparto son muy variables también por las mismas razones expuestas en las «notas» de los dos estados

anteriores.

58.—RESUMEN DE VALORACION DE «PRODUCTOS VARIOS» EN MONTES DE UTILIDAD PUBLICA

PROVINCIAS	Arena, piedra, etc.	Apicultura (Colmenas)	Cultivos (Roturaciones)	P L A N T A S		FRUTOS			Otros y ocupaciones	Suma de productos varios	PROVINCIAS
	Pesetas	Pesetas	Pesetas	Aromáticas Pesetas	Varias Pesetas	Piña de «Ppa» Pesetas	Bellota Pesetas	Castaño-Otros Pesetas	Pesetas	Pesetas	
Alava	372.191	—	508.600	—	—	—	—	—	—	880.791	Alava.
Albacete	41.836	1.827	147.329	97.717	—	—	—	—	128.814	417.323	Albacete.
Alicante	149.383	990	1.875	—	—	—	—	—	4.894	157.142	Alicante.
Almería	16.875	—	—	136.940	5.500	—	—	—	600	162.915	Almería.
Avila	6.625	—	10.129	—	—	—	300	2.700	7.585	595.599	Avila.
Badajoz	—	—	102.230	—	—	572.260	—	—	443.964	546.194	Badajoz.
Baleares	14.200	—	35.127	—	11.408	—	—	—	44.534	122.577	Baleares.
Barcelona	9.250	—	14.580	—	—	—	17.311	—	2.500	26.330	Barcelona.
Burgos	47.452	—	230.213	56.216	—	—	—	—	17.628	351.509	Burgos.
Cáceres	16.838	3.001	987.215	—	—	—	—	—	4.265	3.372.967	Cáceres.
Cádiz	9.000	400	10.764	1.500	—	—	2.361.648	—	196.810	6.369.380	Cádiz.
Castellón	—	1.000	—	—	—	12.250	5.138.656	—	—	1.000	Castellón.
Ciudad Real	—	3.555	186.825	—	—	—	—	—	711.024	901.404	Ciudad Real.
Córdoba	—	—	20.000	—	—	—	—	—	—	135.005	Córdoba.
Coruña (La)	2.325	—	—	—	—	—	115.005	—	—	2.325	Coruña (La).
Cuenca	5.832	12.560	176.022	914.246	—	—	—	—	15.300	1.123.960	Cuenca.
Gerona	3.400	—	4.586	—	—	—	—	—	38.257	46.243	Gerona.
Granada	65.917	2.000	64.910	1.144.992	—	—	—	—	16.445	1.300.264	Granada.
Guadalajara	11.235	12.120	73.468	315.768	—	—	6.000	—	38.800	451.381	Guadalajara.
Guipúzcoa	44.806	—	1.496	—	—	—	—	—	64.681	110.983	Guipúzcoa.
Huelva	41.975	16.371	83.746	184.440	—	—	—	616.729	2.997.929	5.107.224	Huelva.
Huesca	347.509	4.600	347.185	—	—	1.166.034	—	—	880	700.174	Huesca.
Jaén	33.133	3.652	476.479	163.367	—	—	—	—	2.307.756	2.984.387	Jaén.
León	342.960	—	93.877	—	—	—	—	—	—	436.837	León.
Lérida	1.300	4.500	3.970	—	—	—	—	—	1.200	10.970	Lérida.
Logroño	13.606	9.000	215.331	1.000	—	—	—	—	—	343.937	Logroño.
Lugo	—	—	100.034	—	—	—	105.000	—	—	100.034	Lugo.
Madrid	117.020	6.925	8.862	—	—	209.289	—	—	321.583	663.479	Madrid.
Málaga	11.100	—	13.700	57.557	34.405	—	—	—	—	572.914	Málaga.
Murcia	20.162	300	488.213	117.699	—	—	189.872	267.280	—	635.525	Murcia.
Navarra	—	—	—	—	—	—	—	—	9.151	160.425	Navarra.
Orense	12.849	—	129.876	—	—	—	—	—	7.045	149.770	Orense.
Oviedo	108.735	—	71.154	—	2.000	—	—	—	435.565	617.454	Oviedo.
Palencia	—	—	2.209.789	—	—	—	—	—	597.306	2.807.095	Palencia.
Palmas (Las)	—	—	—	—	—	—	—	—	—	—	Palmas (Las).
Pontevedra	37.495	—	—	—	—	—	—	—	510.692	546.187	Pontevedra.
Salamanca	50.750	1.500	212.378	—	—	—	—	—	101.990	467.133	Salamanca.
Santa Cruz de Tenerife	—	—	—	—	—	—	100.515	—	4.696.441	4.696.441	Santa Cruz de Tenerife
Santander	23.155	—	150.833	1.362	—	—	—	—	31.604	206.954	Santander
Segovia	13.800	—	176.355	1.500	—	—	—	—	289.138	517.573	Segovia.
Sevilla	384.790	13.115	—	4.400	—	36.760	—	—	351.245	803.926	Sevilla.
Soria	30.755	2.570	111.841	4.000	—	6.000	21.000	23.376	40.470	189.636	Soria.
Tarragona	—	2.271	—	—	3.680	—	—	—	—	5.951	Tarragona.
Teruel	9.500	3.750	320.246	142.828	—	—	—	—	24.362	500.686	Teruel.
Toledo	7.989	1.600	554.601	—	—	—	—	—	1.432.536	2.148.831	Toledo.
Valencia	75.891	23.424	5.206	74.939	63.381	140.105	12.000	—	67.079	309.820	Valencia.
Valladolid	21.750	—	459.900	—	—	—	—	—	218.000	890.168	Valladolid.
Vizcaya	13.950	—	214.984	—	—	190.518	—	—	29.564	258.498	Vizcaya.
Zamora	11.904	—	174.466	—	—	—	—	—	80.004	122.390	Zamora.
Zaragoza	239.970	17.226	3.508.267	103.763	—	—	—	—	62.963	3.932.189	Zaragoza.
Totales	2.788.013	148.257	12.706.462	3.524.224	120.371	2.333.236	8.146.311	910.085	16.553.375	47.230.334	Totales.

Nota.—Los valores consignados en el presente estado son la suma total de los datos referentes enviados por los Servicios Forestales para los Montes de Utilidad Pública. Otra.—Sumando los valores finales de las columnas de Frutos (de Piña, de Bellota y de Castaña, etc.) se obtiene el valor total de los mismos, que es 11.389.632 pesetas.

59.—DATOS APROXIMADOS DE VALORACION DE PRODUCTOS VARIOS DEL TOTAL DE MONTES

PROVINCIAS	Arenas, piedra, etc. — Pesetas	Apicultura (Colmenas) — Pesetas	Cultivos (Roturaciones) — Pesetas	Plantas diversas — Pesetas	Frutos forestales — Pesetas	Suma parcial — Pesetas	Otros productos (Datos conocidos) — Pesetas	VALOR TOTAL — Pesetas	PROVINCIAS
Alava.....	750.000	—	759.000	—	66.000	1.575.000	50.000	1.625.000	Alava
Albacete.....	100.000	24.000	902.000	1.250.000	132.000	2.408.000	600.000	3.008.000	Albacete
Alicante.....	500.000	2.400	22.000	187.500	115.500	827.400	24.000	852.000	Alicante
Almería.....	75.000	—	38.500	1.875.000	297.000	2.285.500	50.500	2.336.000	Almería
Ávila.....	50.000	—	27.500	125.000	3.300.000	3.502.500	39.500	3.542.000	Ávila
Badajoz.....	800.000	8.000	2.398.000	—	627.000.000	630.208.000	1.654.000	631.860.000	Badajoz
Baleares.....	125.000	—	1.792.000	625.000	462.000	2.994.000	258.000	3.250.000	Baleares
Barcelona.....	650.000	—	275.000	—	396.000	1.321.000	9.000	1.330.000	Barcelona
Burgos.....	200.000	1.800	850.000	150.000	99.000	1.000.600	29.400	1.030.000	Burgos
Cáceres.....	525.000	28.000	2.035.000	—	188.400.000	160.988.000	1.042.000	162.630.000	Cáceres
Cádiz.....	40.000	3.200	330.000	187.500	33.000.000	33.560.700	284.300	33.845.000	Cádiz
Castellón.....	30.000	16.000	33.000	—	1.320.000	1.399.000	18.000	1.415.000	Castellón
Ciudad Real.....	125.000	120.000	1.650.000	—	8.580.000	10.475.000	1.025.000	11.500.000	Ciudad Real
Córdoba.....	75.000	160.000	3.850.000	—	49.500.000	53.585.000	445.000	54.030.000	Córdoba
Coruña (La).....	300.000	—	66.000	—	5.280.000	5.846.000	86.000	5.732.000	Coruña (La)
Cuenca.....	75.000	28.000	495.000	2.000.000	792.000	3.390.000	30.000	3.420.000	Cuenca
Gerona.....	40.000	—	22.000	—	1.155.000	1.217.000	193.000	1.410.000	Gerona
Granada.....	400.000	8.000	528.000	2.500.000	1.320.000	4.756.000	84.000	4.840.000	Granada
Guadalajara.....	200.000	200.000	484.000	500.000	112.200	1.496.200	49.800	1.546.000	Guadalajara
Guipúzcoa.....	150.000	—	22.000	—	99.000	271.000	224.000	495.000	Guipúzcoa
Huelva.....	100.000	192.000	1.375.000	3.125.000	26.400.000	31.192.000	3.300.000	34.492.000	Huelva
Huesca.....	800.000	18.000	550.000	625.000	990.000	2.981.000	59.000	3.040.000	Huesca
Jaén.....	50.000	24.000	880.000	2.500.000	1.188.000	4.642.000	2.533.000	7.175.000	Jaén
León.....	500.000	—	440.000	—	792.000	1.732.000	1.378.000	3.110.000	León
Lérida.....	75.000	8.000	22.000	—	115.500	220.500	9.500	230.000	Lérida
Logroño.....	60.000	16.000	66.000	250.000	792.000	1.184.000	6.000	1.190.000	Logroño
Lugo.....	75.000	—	264.000	—	24.750.000	25.089.000	1.906.000	26.995.000	Lugo
Madrid.....	575.000	24.000	88.000	—	660.000	1.347.000	463.000	1.810.000	Madrid
Málaga.....	100.000	4.000	66.000	500.000	16.500.000	17.170.000	190.000	17.360.000	Málaga
Murcia.....	125.000	8.000	55.000	2.000.000	132.000	2.320.000	410.000	2.730.000	Murcia
Navarra.....	125.000	2.400	220.000	—	495.000	842.400	280.600	1.103.000	Navarra
Orense.....	50.000	—	440.000	—	4.620.000	5.110.000	46.000	5.156.000	Orense
Oviedo.....	150.000	—	132.000	150.000	16.500.000	16.932.000	1.500.000	18.432.000	Oviedo
Palencia.....	125.000	800	1.980.000	—	132.000	2.237.800	702.200	2.940.000	Palencia
Palmas (Las).....	15.000	—	27.500	250.000	66.000	358.500	11.500	370.000	Palmas (Las)
Pontevedra.....	150.000	—	55.000	—	1.320.000	1.525.000	755.000	2.280.000	Pontevedra
Salamanca.....	125.000	8.000	1.760.000	—	52.800.000	54.693.000	387.000	55.080.000	Salamanca
Santa Cruz de Tenerife.....	30.000	—	22.000	125.000	330.000	507.000	5.005.000	5.512.000	Santa Cruz de Tenerife
Santander.....	175.000	—	550.000	12.500	198.000	935.500	60.500	996.000	Santander
Segovia.....	75.000	—	385.000	62.500	330.000	852.500	3.025.500	3.878.000	Segovia
Sevilla.....	500.000	320.000	132.000	875.000	6.600.000	8.427.000	665.000	9.092.000	Sevilla
Soria.....	200.000	12.000	275.000	12.500	396.000	895.500	60.500	956.000	Soria
Tarragona.....	100.000	16.000	16.500	187.500	39.600	359.600	243.400	603.000	Tarragona
Teruel.....	125.000	32.000	1.100.000	625.000	112.200	1.994.200	167.800	2.162.000	Teruel
Toledo.....	100.000	4.000	2.200.000	—	3.960.000	6.264.000	1.806.000	8.070.000	Toledo
Valencia.....	125.000	80.000	65.000	375.000	330.000	965.000	125.000	1.090.000	Valencia
Valladolid.....	60.000	—	1.375.000	—	2.970.000	4.405.000	2.335.000	6.740.000	Valladolid
Vizcaya.....	75.000	—	1.320.000	—	66.000	1.461.000	224.000	1.685.000	Vizcaya
Zamora.....	50.000	1.600	1.100.000	—	594.000	1.745.600	184.400	1.930.000	Zamora
Zaragoza.....	650.000	80.000	6.600.000	300.000	396.000	8.026.000	444.000	8.470.000	Zaragoza
Totales.....	10.675.000	1.448.000	39.820.000	21.375.000	1.056.000.000	1.129.318.000	34.455.000	1.163.773.000	Totales

Nota.—Los valores consignados en el presente estado sólo tienen carácter «aproximado» por la dificultad de evaluarlos para el Otra.—Los «frutos forestales» se han valorado añadiendo el valor de los «recogidos», el valor de los aprovechados en «montanera».

total de Montes (públicos y particulares). En fin, en la columna de «Otros productos» van incluidas las «ocupaciones» de terrenos, que suelen ser partidas de cierta importancia

60.—RESUMEN GENERAL DE VALORACION DEL «TOTAL DE PRODUCTOS»

PROVINCIAS	VALORACION PARA LOS MONTES DE UTILIDAD PUBLICA			VALORACION PARA EL TOTAL DE MONTES (PUBLICOS Y PARTICULARES)		
	Productos primordiales	Productos varios	Total de U. P.	Productos primordiales	Productos varios	Total de Montes
	Pesetas	Pesetas	Pesetas	Pesetas	Pesetas	Pesetas
Alava.....	31.808.189	880.791	32.688.980	54.751.039	1.625.000	56.376.039
Albacete.....	36.999.909	417.323	37.417.232	95.326.613	3.008.000	98.334.613
Alicante.....	1.723.619	157.142	1.880.761	21.016.343	852.000	21.868.343
Almería.....	5.264.221	162.915	5.427.136	21.947.304	2.336.000	24.283.304
Avila.....	66.700.049	595.599	67.295.648	112.227.299	3.542.000	115.769.299
Badajoz.....	920.875	546.194	1.467.069	125.756.160	631.860.000	757.616.160
Baleares.....	1.863.550	122.577	1.986.027	38.799.587	3.250.000	42.049.587
Barcelona.....	4.619.720	26.330	4.646.050	139.482.396	1.330.000	140.812.396
Burgos.....	83.287.139	351.509	83.638.648	149.326.573	1.030.000	150.356.573
Cáceres.....	9.178.927	3.372.967	12.551.894	131.219.194	162.030.000	293.249.194
Cádiz.....	10.838.731	5.369.380	16.208.111	72.935.012	33.945.000	106.780.012
Castellón.....	5.838.001	1.000	5.839.031	37.397.730	1.415.000	38.812.730
Ciudad Real.....	1.995.479	901.404	2.896.883	58.301.330	11.500.000	69.801.330
Córdoba.....	283.240	135.005	398.245	58.617.490	54.030.000	112.647.490
Coruña (La).....	8.379.992	2.325	8.382.317	540.319.842	5.732.000	546.051.842
Cuenca.....	83.344.408	1.123.960	84.468.368	181.877.247	3.420.000	185.297.247
Gerona.....	12.872.537	46.243	12.918.780	169.741.432	1.410.000	171.151.432
Granada.....	11.853.696	1.300.264	13.153.960	88.871.231	4.840.000	93.711.231
Guadalajara.....	39.368.735	451.381	39.820.116	82.746.075	1.546.000	84.292.075
Guipúzcoa.....	7.100.786	110.983	7.211.769	34.859.286	495.000	35.354.286
Huelva.....	39.306.896	5.107.224	44.414.110	120.994.756	34.492.000	155.486.756
Huesca.....	72.981.519	700.174	73.681.693	124.233.535	3.040.000	127.273.535
Jáen.....	35.588.963	2.984.387	38.573.350	86.051.317	7.175.000	93.226.317
León.....	31.399.611	436.837	31.836.448	113.476.963	3.110.000	116.586.963
Lérida.....	56.424.389	10.970	56.435.359	90.370.012	230.000	90.600.012
Logroño.....	31.824.712	343.937	32.168.649	58.239.412	1.190.000	59.429.412
Lugo.....	5.085.313	100.034	5.185.347	193.237.198	26.995.000	220.232.198
Madrid.....	17.355.977	663.479	18.019.456	47.928.739	1.810.000	49.738.739
Málaga.....	14.627.731	572.914	15.200.645	41.748.135	17.360.000	59.108.135
Murcia.....	27.323.156	635.525	27.958.681	67.174.996	2.730.000	69.904.996
Navarra.....	166.985.452	160.425	167.145.877	227.320.958	1.103.000	228.423.958
Orense.....	7.450.289	149.770	7.600.059	68.793.039	5.166.000	73.949.039
Oviedo.....	16.289.932	617.454	16.907.386	309.870.749	18.432.000	328.302.749
Pamplona.....	9.957.857	2.807.095	12.764.952	17.877.942	2.940.000	20.817.942
Pamplona (Las).....	—	—	—	6.489.900	370.000	6.859.900
Pontevedra.....	51.815.329	548.187	52.363.516	335.232.074	2.280.000	337.512.074
Salamanca.....	6.040.611	467.133	6.507.744	49.619.730	65.080.000	104.699.730
Santa Cruz de Tenerife.....	5.453.866	4.696.441	10.150.307	18.557.846	5.512.000	24.069.846
Santander.....	44.571.749	206.954	44.778.703	104.311.304	996.000	105.307.304
Segovia.....	129.874.783	517.573	130.392.356	189.735.225	3.878.000	193.613.225
Sevilla.....	3.750.542	803.926	4.554.468	86.359.681	9.092.000	95.451.681
Soria.....	138.356.726	189.636	138.546.361	190.501.119	956.000	191.457.119
Tarragona.....	4.555.278	5.951	4.561.229	53.029.033	603.000	53.632.033
Teruel.....	57.803.644	500.686	58.304.330	153.333.007	2.162.000	155.495.007
Toledo.....	2.923.432	2.148.831	5.072.263	49.849.637	8.070.000	57.919.637
Valencia.....	36.938.533	309.920	37.248.453	71.101.492	1.090.000	72.191.492
Valladolid.....	21.996.987	890.168	22.887.155	49.450.280	6.740.000	56.190.280
Vizcaya.....	18.362.976	258.498	18.621.474	127.168.712	1.685.000	128.853.712
Zamora.....	3.871.939	388.724	4.260.663	30.119.865	1.930.000	32.049.865
Zaragoza.....	14.162.624	3.932.189	18.094.813	44.910.246	8.470.000	53.380.246
<i>Tota es.....</i>	<i>1.497.282.638</i>	<i>47.230.334</i>	<i>1.544.512.972</i>	<i>5.342.605.955</i>	<i>1.163.773.000</i>	<i>6.506.378.955</i>

VARIACION DE LOS DATOS DE PRODUCCION DE LOS MONTES

Nota.—Por «Productos primordiales» debe entenderse el conjunto de maderas, leñas, pastos, resina, corcho y esparto; y como «Productos varios» deben considerarse todos los demás, siendo los de mayor importancia los «frutos» (sobre todo los aprovechamientos de «montaneras»).

Otra.—Todos los valores consignados son de productos forestales «en pie», dentro del monte, antes de su aprovechamiento y saca del mismo.

V.—VARIACION DE LA PRODUCCION DE LOS MONTES DE «UTILIDAD PUBLICA»

PRODUCCION EN «ESPECIE»

PRODUCTOS	Año 1956-57	Año 1957-58	DIFERENCIA
Maderas.....	1.271.613 m. <sup>3</sup>	1.367.465 m. <sup>3</sup>	+ 95.852 m. <sup>3</sup>
Leñas.....	2.144.837 Est.*	2.568.598 Est.*	+ 423.761 Est.*
Pastos.....	4.655.400 Ha.	4.637.617 Ha.	- 17.783 Ha.
Resina.....	27.786.363 Kg.	28.416.113 Kg.	+ 629.750 Kg.
Corcho.....	44.061 Qm.	46.105 Qm.	+ 2.044 Qm.
Esparto.....	465.106 Qm.	464.113 Qm.	- 993 Qm.
Frutos.....	198.492 Hl.	188.081 Hl.	- 10.411 Hl.

PRECIOS «UNITARIOS»

PRODUCTOS	P E S E T A S		
	Año 1956-57	Año 1957-58	DIFERENCIA
Madera: m. <sup>3</sup> .....	626,50	756,25	+ 129,75
Leña: Est.*.....	29,90	29,22	- 0,68
Pastos: Ha.....	49,87	50,00	+ 0,13
Resina: Kg.....	3,94	4,04	+ 0,10
Corcho: Qm.....	230,49	227,45	- 3,04
Esparto: Qm.....	84,37	66,70	- 17,67
Frutos: Hl.....	36,58	60,56	+ 23,98

VALORES TOTALES

PRODUCTOS	P E S E T A S		
	Año 1956-57	Año 1957-58	DIFERENCIA
Maderas.....	796.660.694	1.034.144.668	+ 237.483.974
Leñas.....	64.146.322	75.066.972	+ 10.920.650
Pastos.....	232.149.000	231.764.520	- 384.480
Resina.....	109.461.026	114.871.458	+ 5.410.432
Corcho.....	10.155.746	10.485.802	+ 330.056
Esparto.....	39.239.694	30.949.218	- 8.290.476
Frutos.....	7.260.127	11.389.632	+ 4.129.505
«Varios».....	26.366.391	35.840.702	+ 9.474.311
<i>Totales.....</i>	<i>1.285.439.000</i>	<i>1.544.512.972</i>	<i>+ 259.073.972</i>



VI.—VARIACION DE LA PRODUCCION DE LOS MONTES DE «REGIMEN PRIVADO»

PRODUCCION EN «ESPECIE»

PRODUCTOS	Año 1956-57	Año 1957-58	DIFERENCIA
Maderas.....	3.299.023 m. <sup>3</sup>	2.980.904 m. <sup>3</sup>	- 318.119 m. <sup>3</sup>
Leñas.....	16.221.100 Est. <sup>o</sup>	16.505.167 Est. <sup>o</sup>	+ 284.067 Est. <sup>o</sup>
Pastos.....	13.096.000 Ha.	13.552.983 Ha.	+ 456.983 Ha.
Resina.....	14.696.627 Kg.	14.812.700 Kg.	+ 116.073 Kg.
Corcho.....	739.706 Qm.	538.111 Qm.	- 192.595 Qm.
Esparto.....	502.602 Qm.	478.919 Qm.	- 23.683 Qm.
Frutos.....	15.501.508 Hl.	15.811.919 Hl.	+ 310.411 Hl.

PRECIOS «UNITARIOS»

PRODUCTOS	P E S E T A S		
	Año 1956-57	Año 1957-58	DIFERENCIA
Madera: m. <sup>3</sup> .....	580,13	736,13	+ 156,00
Leña: Est. <sup>o</sup> .....	17,13	20,44	+ 3,31
Pastos: Ha.....	77,13	76,00	- 1,13
Resina: kg.....	3,98	4,54	+ 0,56
Corcho: Qm.....	284,22	288,05	+ 3,83
Esparto: Qm.....	107,60	87,89	- 19,71
Frutos: Hl.....	66,38	66,06	- 0,32

VALORES TOTALES

PRODUCTOS	P E S E T A S		
	Año 1956-57	Año 1957-58	DIFERENCIA
Maderas.....	1.913.857.006	2.194.319.294	+ 280.462.288
Leñas.....	277.935.321	337.380.096	+ 59.444.775
Pastos.....	1.010.045.000	1.049.293.845	+ 39.248.845
Resina.....	58.513.474	67.238.987	+ 8.725.513
Corcho.....	207.679.412	155.000.926	- 52.678.486
Esparto.....	54.078.733	42.090.169	- 11.988.564
Frutos.....	1.028.949.873	1.044.610.368	+ 15.660.495
«Varios».....	82.949.609	71.932.298	- 11.017.311
<b>Totales.....</b>	<b>4.634.008.428</b>	<b>4.961.865.983</b>	<b>+ 327.857.555</b>

VII.—VARIACION DE LA PRODUCCION DEL «TOTAL DE MONTES»

PRODUCCION EN «ESPECIE»

PRODUCTOS	Año 1956-57	Año 1957-58	DIFERENCIA
Maderas.....	4.570.636 m. <sup>3</sup>	4.348.369 m. <sup>3</sup>	- 222.267 m. <sup>3</sup>
Leñas.....	18.365.937 Est. <sup>o</sup>	19.073.765 Est. <sup>o</sup>	+ 707.828 Est. <sup>o</sup>
Pastos.....	17.751.400 Ha.	18.190.600 Ha.	+ 439.200 Ha.
Resina.....	42.482.890 Kg.	43.228.813 Kg.	+ 745.923 Kg.
Corcho.....	774.767 Qm.	584.216 Qm.	- 190.551 Qm.
Esparto.....	967.708 Qm.	943.032 Qm.	- 24.676 Qm.
Frutos.....	15.700.000 Hl.	16.000.000 Hl.	+ 300.000 Hl.

PRECIOS «UNITARIOS»

PRODUCTOS	P E S E T A S		
	Año 1956-57	Año 1957-58	DIFERENCIA
Madera: m. <sup>3</sup> .....	593,03	742,46	+ 149,42
Leña: Est. <sup>o</sup> .....	18,62	21,62	+ 3,00
Pastos: Ha.....	69,98	70,42	+ 0,44
Resina: Kg.....	3,95	4,21	+ 0,26
Corcho: Qm.....	281,16	283,25	+ 2,09
Esparto: Qm.....	96,43	77,46	- 18,98
Frutos: Hl.....	66,00	66,00	0,00

VALORES TOTALES

PRODUCTOS	P E S E T A S		
	Año 1956-57	Año 1957-58	DIFERENCIA
Maderas.....	2.710.517.700	3.228.463.962	+ 517.956.262
Leñas.....	342.081.643	412.447.088	+ 70.365.425
Pastos.....	1.242.194.000	1.281.058.365	+ 38.864.365
Resina.....	167.974.500	182.110.445	+ 14.135.945
Corcho.....	217.835.158	165.486.728	- 52.348.430
Esparto.....	93.318.427	73.039.387	- 20.279.040
Frutos.....	1.036.210.000	1.056.000.000	+ 19.790.000
«Varios».....	109.316.000	107.773.000	- 1.543.000
<b>Totales.....</b>	<b>5.919.447.428</b>	<b>6.506.378.955</b>	<b>586.931.527</b>

VALOR DE LA RENTA FORESTAL TOTAL

AÑO 1958

VIII.—RESUMEN «DEFINITIVO» DE LA RENTA FORESTAL CORRESPONDIENTES AÑO 1957-58

PRODUCTOS	Producción en miles de unidades	UNIDADES	Precio en pesetas por unidad	Valor en millones de pesetas «Fuera» del monte
Maderas de los montes.....	4.348	m. <sup>3</sup>	1.090	4.739
Madera fuera de montes.....	434	m. <sup>3</sup>	»	473
Leñas de los montes.....	19.074	Est. <sup>o</sup>	75	1.431
Leñas fuera de monte y regulación.....	3.000	Est. <sup>o</sup>	»	225
Plantas y brozas empleadas para camas de ganado.....	6.507	Tm.	56	364
Plantas y hojarascas para mulidos y embalajes.....	10	Tm.	100	1
Resina.....	43.228	Kg.	7	303
Corcho.....	584	Qm.	330	193
Esparto.....	943	Qm.	150	141
Frutos recogidos.....	1.500	Hl.	160	225
Frutos en «Montanera».....	14.500	Hl.	60	870
Pastos.....	18.190	Ha.	70	1.281
Hongos comestibles.....	30	Tm.	3.000	90
Caza y Pesca.....	—	—	—	560
Otros product.....	—	—	—	150
<i>Total</i> .....	—	—	—	11.046

IX.—EL SECTOR FORESTAL SUMINISTRA:

	Cantidad	Precio	Importe en millones de pesetas
<i>A LA AGRICULTURA</i>			
Plantas y hojarascas para mulidos y embalajes.....	10.000 Tm.	100 ptas./Tm.	1
Cábríos, varas y rodrigones.....	50.000 m. <sup>3</sup>	1.090 ptas/m. <sup>3</sup>	54
Leñas para desecación y preparación de productos agrícolas.....	400.000 Est. <sup>o</sup>	75 ptas/Est. <sup>o</sup>	30
<i>Suma</i> .....			85
<i>A LA GANADERIA</i>			
Pastos.....	18.200.000 Ha.	70 ptas/Ha.	1.274
Montanera.....	14.500.000 Hl.	60 ptas/Hl.	870
Plantas y brozas forestales empleadas para camas de ganado.....	6.507.000 Tm.	56 ptas/Tm.	364
Cábríos, varas y rodrigones.....	15.000 m. <sup>3</sup>	1.090 pats/m. <sup>3</sup>	16
<i>Suma</i> .....			1.524
<i>AL SECTOR FORESTAL</i>			
Cábríos y varas.....	2.000 m. <sup>3</sup>	1.090 ptas/m. <sup>3</sup>	2
Leñas para desecación y preparación de productos forestales.....	40.000 Est. <sup>o</sup>	75 ptas/Est. <sup>o</sup>	3
<i>Suma</i> .....			5
<i>SUMA TOTAL</i> .....			1.610

X.—EL SECTOR FORESTAL:

UTILIZA

1.500.000 jornadas de yuntas de todas clases para el desembosque y acarreo hasta apiladero para iniciar el transporte a larga distancia.  
 Estas yuntas consumen 22.500.000 de unidades alimenticias (Kg. cebada) que a cuatro pesetas son 90.000.000 pesetas. Las yuntas trabajan en la agricultura y en los montes, indistintamente. El valor que representan las 1.500.000 jornadas de yuntas a 175 pesetas jornada supone... 262.500.000 pesetas.

ADQUIERE

en los centros no agrarios 98.000.000 pesetas.

TOTAL.—Consumo por valor de 360 millones y medio de pesetas.

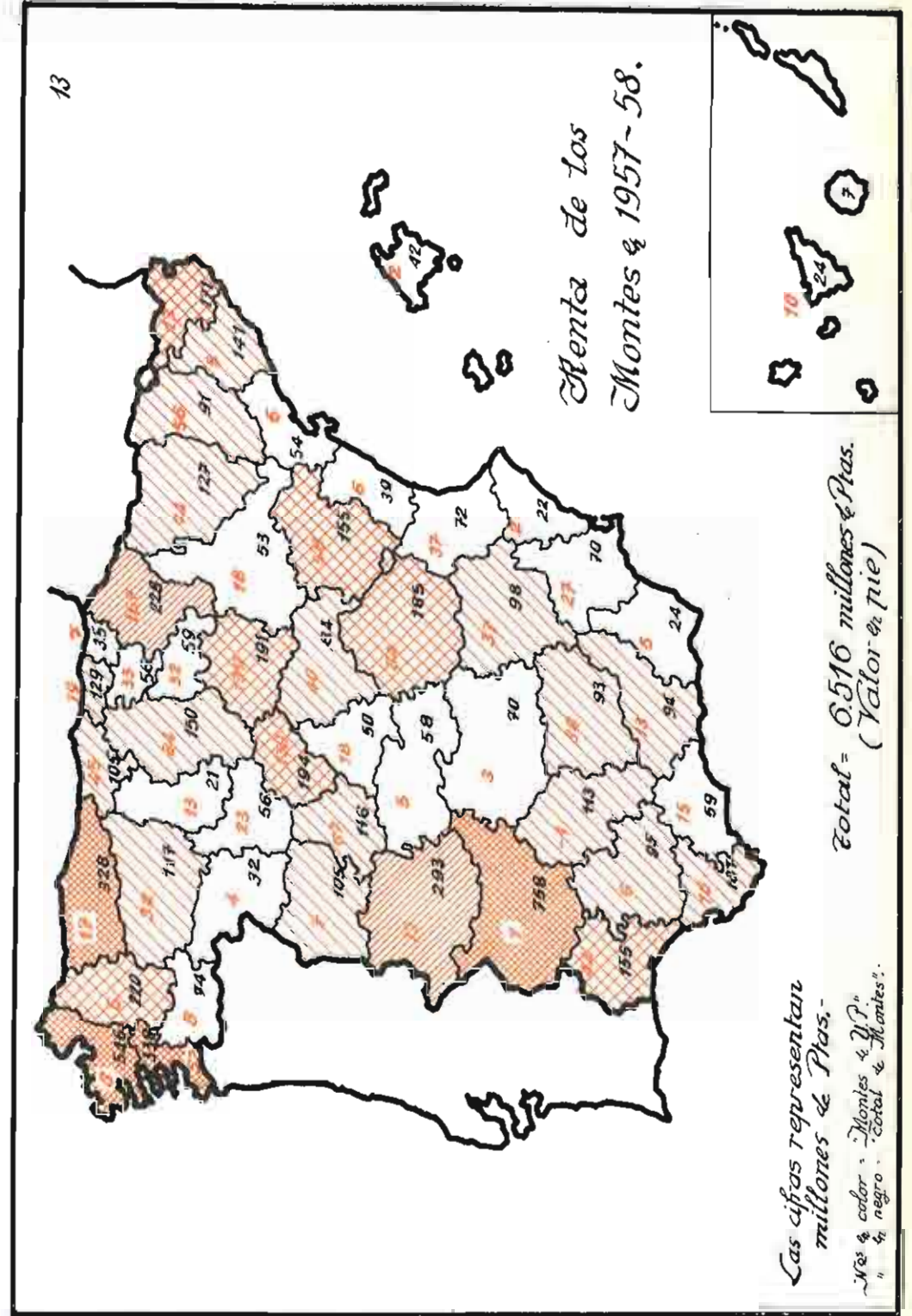

ACTIVIDADES DE LOS SERVICIOS FORESTALES  
Y  
DATOS DE INDUSTRIAS, CAZA Y PESCA FLUVIAL

A Ñ O 1 9 5 8

61.—MONTES DEL P. F. E.—AUMENTO DE SUPERFICIES DESDE 1940

PROVINCIAS	NUMERO DE MONTES			SUPERFICIES		
	Antes de 1940	Nuevos	Total de Montes	En 1940 — Ha.	Aumento — Ha.	En 1958 — Ha.
Albacete.....	17	7	24	10.695	5.053	15.748
Alicante.....	56	11	67	12.760	4.282	17.042
Almería.....	10	6	16	1.093	5.419	6.512
Ávila.....	—	2	2	—	1.904	1.904
Badajoz.....	—	6	6	—	4.457	4.457
Baleares.....	2	—	2	781	—	781
Barcelona.....	6	1	7	2.342	1.295	3.637
Cáceres.....	2	—	2	533	5	538
Cádiz.....	5	3	8	1.745	988	2.733
Castellón.....	11	—	11	3.800	208	4.008
Ciudad Real.....	2	2	4	638	914	1.552
Córdoba.....	1	5	6	574	4.442	5.016
Cuenca.....	24	7	31	17.340	3.986	21.326
Gerona.....	7	1	8	5.860	330	6.190
Granada.....	10	40	50	8.778	15.242	24.020
Guadalajara.....	5	3	8	2.059	231	1.828
Guipúzcoa.....	1	2	3	704	190	894
Huelva.....	3	40	43	2.311	50.272	52.583
Huesca.....	5	34	39	1.169	27.807	28.976
Jaén.....	73	24	97	100.541	32.105	132.646
León.....	1	1	2	145	2.500	2.645
Lérida.....	46	6	52	18.956	156	19.112
Logroño.....	1	2	3	311	349	660
Lugo.....	—	1	1	—	692	692
Madrid.....	21	13	34	12.142	11.886	24.028
Málaga.....	29	10	39	5.551	10.885	16.436
Murcia.....	57	6	63	32.209	9.835	42.044
Navarra.....	11	—	11	34.697	2.160	32.537
Orense.....	31	—	31	143	—	143
Oviedo.....	4	1	5	927	311	1.238
Palmas (Las).....	7	—	7	11.367	—	11.367
Pontevedra.....	1	2	3	421	—	421
Salamanca.....	3	—	3	869	—	869
Santa Cruz de Tenerife.....	—	6	6	—	1.477	1.477
Santander.....	—	2	2	—	168	168
Segovia.....	—	2	2	—	1.977	1.977
Sevilla.....	5	1	6	2.370	6.336	8.706
Tarragona.....	13	6	19	11.679	1.410	13.089
Teruel.....	—	11	11	—	2.749	2.749
Toledo.....	22	3	25	609	7.123	7.732
Valencia.....	37	5	42	16.519	25.015	40.534
Valladolid.....	—	2	2	—	190	190
Vizcaya.....	—	10	10	—	985	985
Zaragoza.....	3	23	26	1.640	8.501	10.141
Totales.....	532	307	839	324.278	249.020	573.328

Nota.—En este resumen sólo se consignan los 829 montes o fincas forestales del Estado a cargo del «Patrimonio Forestal del Estado». Si se agregan los seis montes a cargo del «Patrimonio Nacional» (antiguo Real Patrimonio): con 16.824 Ha. (El Pardo, El Escorial y Valsaín y Río Frío) se llega a un total de 845 montes del Estado con 601.256 Ha. que existían al final del año 1958.



62.—MONTES «ORDENADOS» DE UTILIDAD

(RESUMEN DE DATOS DE

PUBLICA.—PRODUCCIONES DEL AÑO

TODOS LOS SERVICIOS)

PROVINCIAS	NUMERO DE ORDENACIONES			Superficie — Ha.	Maderas — m <sup>3</sup>
	Aprobadas	Provisio- nales	Total de montes		
	Albacete.....	—	5		
Alicante.....	1	—	1	927	800
Avila.....	24	7	31	44.441	31.839
Baleares.....	5	2	7	2.802	2.012
Barcelona.....	1	6	7	4.395	2.609
Burgos.....	43	3	46	28.121	29.197
Cádiz.....	45	2	47	34.254	1.116
Castellón.....	3	7	10	2.360	2.054
Cuenca.....	23	16	39	66.104	46.605
Gerona.....	14	22	36	18.438	7.783
Granada.....	4	5	9	13.976	1.323
Guadalajara.....	23	63	86	62.581	30.170
Huelva.....	26	—	26	48.812	67.290
Huesca.....	32	9	41	78.243	27.584
Jaén.....	26	6	32	54.181	30.320
León.....	9	7	16	22.858	2.152
Lérida.....	35	—	35	45.591	24.682
Logroño.....	6	21	27	67.221	14.447
Madrid.....	9	7	16	18.603	8.524
Málaga.....	11	3	14	27.734	2.824
Murcia.....	14	5	19	28.110	5.809
Navarra.....	7	—	7	32.542	32.531
Orense.....	—	7	7	1.620	300
Oviedo.....	8	9	17	9.329	4.804
Palencia.....	4	3	7	3.708	445
Pontevedra.....	1	7	8	3.128	4.400
Salamanca.....	—	2	2	1.160	204
Santa Cruz de Tenerife.....	1	—	1	3.083	1.001
Santander.....	1	18	19	23.122	6.110
Segovia.....	103	7	110	87.777	73.352
Sevilla.....	10	—	10	5.446	2.972
Soria.....	43	2	45	81.445	147.206
Tarragona.....	5	5	10	12.259	2.950
Teruel.....	12	7	19	27.509	28.454
Toledo.....	—	6	6	9.076	146
Valencia.....	13	7	20	58.581	11.062
Valladolid.....	39	21	60	26.550	10.990
Zaragoza.....	5	4	9	4.102	—
<b>Totales</b> .....	<b>606</b>	<b>301</b>	<b>907</b>	<b>1.068.124</b>	<b>668.728</b>

Nota.—Este estado resume los Montes Ordenados con carácter de Utilidad Pública, a cargo de toda clase de servicios Foresta estados anteriores.

Otra.—Los 907 Montes de U. P. «Ordenados» con 1.068.124 H. se reparten entre 58 Montes del Estado con 125.568 Ha. y 849

PROVINCIAS	Leñas — Estéreos	Pastos — Ha.	Resina — Kg.	Corcho Frutas — Qm.	Esparto — Qm.	Renta anual Total en pesetas							
							Albacete.....	5.467	6.348	217.600	—	—	2.944.148
							Alicante.....	1.300	742	—	—	50	410.358
Avila.....	12.501	31.212	2.699.400	—	—	41.595.637							
Baleares.....	2.036	2.200	—	—	—	1.743.856							
Barcelona.....	800	3.580	—	—	—	2.111.654							
Burgos.....	21.375	22.600	1.759.752	—	—	28.192.370							
Cádiz.....	12.142	27.404	—	24.859	—	10.291.546							
Castellón.....	500	1.450	—	—	—	1.761.068							
Cuenca.....	272	51.732	178.424	—	—	50.364.779							
Gerona.....	4.894	14.750	—	—	—	8.582.948							
Granada.....	3.225	7.500	327.987	—	4.186	2.172.782							
Guadalajara.....	27.676	50.065	2.192.192	—	—	28.039.941							
Huelva.....	33.944	36.327	—	—	—	31.314.702							
Huesca.....	50	62.595	—	—	—	22.005.917							
Jaén.....	13.282	44.538	—	—	320	22.153.756							
León.....	6.428	17.648	318.969	—	—	2.626.980							
Lérida.....	16.060	36.473	—	—	—	23.629.683							
Logroño.....	55.466	50.700	—	—	—	20.738.257							
Madrid.....	11.950	14.880	148.365	—	—	11.814.781							
Málaga.....	6.440	22.188	112.792	16.294	815	8.071.651							
Murcia.....	16.492	22.400	—	—	26.398	6.378.854							
Navarra.....	22.018	22.700	—	—	—	24.347.446							
Orense.....	—	1.200	—	—	—	285.000							
Oviedo.....	3.104	7.000	—	—	—	2.428.487							
Palencia.....	950	2.800	—	—	—	232.990							
Pontevedra.....	1.300	2.500	—	—	—	3.759.883							
Salamanca.....	1.168	900	47.500	—	—	342.969							
Santa Cruz de Tenerife.....	—	—	—	—	—	624.874							
Santander.....	7.881	18.940	—	—	—	4.919.884							
Segovia.....	56.985	40.779	6.308.440	—	—	122.909.519							
Sevilla.....	2.980	3.630	—	—	—	3.282.005							
Soria.....	60.800	65.155	3.101.800	—	—	112.096.880							
Tarragona.....	1.624	8.050	—	—	—	2.421.514							
Teruel.....	5.950	23.204	1.026.578	—	—	28.648.093							
Toledo.....	73	6.169	—	—	—	579.206							
Valencia.....	22.100	45.615	—	—	70	7.311.222							
Valladolid.....	92.700	21.200	1.631.526	—	—	19.096.764							
Zaragoza.....	29.290	3.280	—	—	—	196.589							
<b>Totales</b> .....	<b>569.910</b>	<b>830.334</b>	<b>19.969.325</b>	<b>41.153</b>	<b>31.827</b>	<b>660.428.993</b>							

les, existentes al final del año 1958; y hemos de advertir que todos los datos aquí consignados son parte integrante de los tes de Pueblos con 942.556 Ha.

## 63.—PRODUCCION DE «SEMILLAS FORESTALES»

RESUMEN DE CONJUNTO DEL AÑO 1958

Según datos del «Servicio de Semillas» la producción total de este año se distribuye del modo siguiente:

	<i>Kg.</i>
Especies de Coníferas.....	658.958
Especies de Frondosas.....	15.327
Especies de Pratenses.....	13.720
Especies de Varias.....	2.277
<i>Producción total</i> .....	690.282

RESUMEN DE LOS DIECIOCHO AÑOS ULTIMOS

A Ñ O S	Coníferas — <i>Kg.</i>	Frondosas, etc. — <i>Kg.</i>	T O T A L — <i>Kg.</i>
1941.....	45.000	—	45.000
1942.....	72.667	23	72.690
1943.....	211.211	494	211.705
1944.....	403.849	5.622	409.471
1945.....	416.471	8.740	425.211
1946.....	387.008	15.936	402.944
1947.....	381.319	12.958	394.275
1948.....	388.625	12.394	401.019
1949.....	438.276	18.158	456.434
1950.....	483.185	16.420	499.605
1951.....	349.705	13.876	363.581
1952.....	390.713	16.794	407.507
1953.....	580.408	19.850	580.258
1954.....	620.141	20.412	640.553
1955.....	963.154	25.734	988.888
1956.....	814.423	35.733	850.156
1957.....	810.907	42.707	853.614
1958.....	658.958	31.324	690.282
<i>Total</i> .....	8.396.020	297.173	8.693.193

64.—VIVEROS.—RESUMEN DE TODOS LOS DEPENDIENTES

DE LA DIRECCION GENERAL DE MONTES

PROVINCIAS	I.—VIVEROS A CARGO DE LOS DISTRITOS FORESTALES				
	Número de viveros	Area útil — Areas	PLANTAS PRODUCIDAS		
			Resinosas	Fronchosas	Número total
Alava.....	—	—	—	—	—
Albacete.....	1	667,57	1.157.900	58.700	1.216.600
Alicante.....	1	832,92	5.839.416	77.477	5.916.893
Almería.....	—	—	—	—	—
Avila.....	1	764,00	892.032	55.789	947.821
Badajoz.....	—	—	—	—	—
Baleares.....	1	150,00	312.388	3.211	315.599
Barcelona.....	—	—	—	—	—
Burgos.....	1	642,00	—	36.440	36.440
Cáceres.....	—	—	—	—	—
Cádiz.....	1	145,00	112.465	90.393	202.858
Castellón.....	—	—	—	—	—
Ciudad Real.....	1	899,87	—	44.204	44.204
Córdoba.....	1	329,07	27.150	122.785	149.935
Coruña (La).....	2	339,30	1.257.600	195.599	1.453.199
Cuenca.....	1	899,10	1.194.970	94.157	1.289.127
Gerona.....	1	823,00	1.371.380	466.080	1.837.460
Granada.....	1	709,82	111.785	179.172	290.957
Guadalajara.....	1	1.000,00	85.125	73.839	158.964
Guipúzcoa.....	1	803,00	1.290.275	14.782	1.305.057
Huelva.....	1	513,81	—	—	—
Huesca.....	6	1.086,48	4.481.410	27.584	4.508.974
Jaén.....	1	477,00	—	—	—
León.....	1	1.036,25	—	56.322	56.322
Lérida.....	1	938,00	241.047	105.645	346.692
Logroño.....	2	1.947,01	105.031	241.825	346.856
Lugo.....	1	1.247,50	2.064.324	37.789	2.102.113
Madrid.....	1	2.743,00	32.585	171.091	203.676
Málaga.....	1	170,28	140.983	82.578	223.561
Murcia.....	—	—	—	—	—
Navarra.....	—	—	—	—	—
Orense.....	1	472,08	1.021.440	25.750	1.047.190
Oviedo.....	1	348,28	10.591	224.491	235.082
Palencia.....	1	1.766,76	19.400	62.600	82.000
Palmas (Las).....	—	—	—	—	—
Pontevedra.....	1	582,00	1.669.689	171.716	1.841.405
Salamanca.....	1	840,25	1.853	65.000	66.853
Santa Cruz de Tenerife.....	5	462,74	721.194	78.029	799.223
Santander.....	1	790,00	401.350	119.744	521.094
Segovia.....	1	494,97	200	65.666	65.866
Sevilla.....	1	836,55	14.476	392.355	406.831
Soria.....	—	—	—	—	—
Tarragona.....	1	568,00	1.857.997	89.203	1.947.200
Teruel.....	1	895,00	1.017.340	800	1.018.140
Toledo.....	1	1.276,88	50.137	45.347	95.484
Valencia.....	1	920,00	2.249.618	59.661	2.309.279
Valladolid.....	1	3.270,00	1.385.000	182.225	1.567.225
Vizcaya.....	1	277,50	1.589.200	7.900	1.597.100
Zamora.....	1	1.000,00	—	93.457	93.457
Zaragoza.....	2	2.306,50	950.000	47.887	997.887
Totales.....	50	38.271,49	33.677.351	3.967.273	37.644.624

PROVINCIAS	II.—VIVEROS A CARGO DEL PATRIMONIO FORESTAL DEL ESTADO				
	Número de viveros	Area útil — Areas	PLANTAS PRODUCIDAS		
			Resinosas	Fronchosas	Número total
Alava.....	—	—	—	—	—
Albacete.....	6	203,10	6.025.360	—	6.025.360
Alicante.....	12	216,98	8.415.000	—	8.415.000
Almería.....	24	1.640,70	16.520.000	8.237.000	24.757.000
Avila.....	11	661,00	27.600.000	9.600	27.609.600
Badajoz.....	2	2.416,00	1.081.900	479.000	1.560.900
Baleares.....	—	—	—	—	—
Barcelona.....	3	59,00	1.082.596	1.000	1.083.596
Burgos.....	22	2.846,85	48.520.000	179.800	48.699.800
Cáceres.....	4	175,00	753.000	145.600	898.600
Cádiz.....	4	252,40	2.344.000	389.320	2.933.320
Castellón.....	9	631,00	12.691.540	—	12.691.540
Ciudad Real.....	2	95,00	775.000	80.000	855.000
Córdoba.....	21	1.517,00	23.525.000	1.548.000	25.073.000
Coruña (La).....	12	860,00	14.710.830	858.784	15.569.614
Cuenca.....	3	721,00	16.015.000	180.500	16.195.500
Gerona.....	1	127,00	560.772	3.748.000	4.308.772
Granada.....	45	2.012,44	60.826.472	435.830	61.262.302
Guadalajara.....	13	3.223,80	25.435.150	913.525	26.348.675
Guipúzcoa.....	1	152,00	613.000	65.000	678.000
Huelva.....	18	1.144,84	—	5.393.115	5.393.115
Huesca.....	26	4.232,62	70.872.500	61.269	70.933.769
Jaén.....	28	2.201,09	28.432.890	1.980.398	30.413.288
León.....	17	2.575,50	48.281.000	252.820	48.533.820
Lérida.....	13	594,00	17.381.928	32.000	17.413.928
Logroño.....	10	407,00	10.000.000	—	10.000.000
Lugo.....	19	2.196,50	54.693.000	1.116.000	55.009.000
Madrid.....	37	5.936,79	45.984.550	2.709.580	48.694.130
Málaga.....	16	1.125,95	9.638.000	100.000	9.738.000
Murcia.....	12	975,49	24.908.120	964.011	25.872.131
Navarra.....	2	14,00	137.000	650	137.650
Orense.....	21	1.894,00	79.078.900	944.500	80.023.400
Oviedo.....	26	1.400,00	32.471.000	270.000	32.741.000
Palencia.....	5	947,00	20.117.000	9.000	20.126.000
Palmas (Las).....	3	107,30	649.165	306.443	775.608
Pontevedra.....	25	1.020,80	15.299.000	510.300	15.809.300
Salamanca.....	9	300,00	9.089.770	104.000	9.193.770
Santa Cruz de Tenerife.....	3	24,00	2.475.000	—	2.475.000
Santander.....	24	463,00	3.250.000	—	3.250.000
Segovia.....	8	418,00	8.592.000	28.000	8.620.000
Sevilla.....	3	199,61	12.720	490.530	503.250
Soria.....	11	1.037,50	16.540.000	47.600	16.587.600
Tarragona.....	7	476,00	7.274.593	57.572	7.332.165
Teruel.....	27	4.011,00	33.277.000	101.660	33.378.660
Toledo.....	2	235,00	1.992.000	3.000	1.995.000
Valencia.....	18	1.324,20	14.858.000	34.000	14.892.000
Valladolid.....	3	473,00	5.166.000	282.312	5.448.312
Vizcaya.....	—	—	—	—	—
Zamora.....	11	985,50	15.765.000	119.300	15.884.300
Zaragoza.....	19	2.053,00	21.238.000	—	21.238.000
Totales.....	618	56.602,94	865.168.765	33.189.019	898.177.775

Nota.—Si se resumen las sumas finales de los dos grupos de viveros considerados resultan los totales generales siguientes: 668 Fronchosas lo que da un total de 935 millones de plantas.

Otra.—Además había 12 Viveros de «plantas pratenses», con 96.328 «áreas útiles» distribuidas en las diversas provincias de:

Viveros, con 92.873 «áreas útiles» y una producción de más de 898 millones de plantas de especies Resinosas más 37 millones de Madrid (4), Granada (2), Badajoz, Burgos, Jaén, Huelva, Sevilla y Toledo.

65.—RESUMEN GENERAL DE LAS REPOBLACIONES EFECTUADAS POR LOS «SERVICIOS FORESTALES» (CON DATOS CORREGIDOS DESDE 1940-1957)

PROVINCIAS	POR LOS DISTRITOS FORESTALES		POR LAS BRIGADAS DEL P. F. E.		Por Divisiones Hidrológicas	Por S. F. de Diputaciones	Por Confederaciones Hidrográficas	Total General repoblado	PROVINCIAS
	Ha.	Fondos (1)	Ha.	Nombres (2)	Ha.	Ha.	Ha.	Ha.	
Alava.....	—	—	—	—	—	5.697	—	5.697	Alava.
Albacete.....	3.351	De Mejoras	—	—	3.* 500	—	—	3.851	Albacete.
Alicante.....	13.238	»	—	—	2.* 1.143	—	—	15.415	Alicante.
Almería.....	—	»	525	Del S. E.	3.* 1.034	—	—	33.915	Almería.
Ávila.....	5.901	»	8.184	SE. MZA. SE	3.* 5.368	—	—	9.493	Ávila.
Badajoz.....	—	»	1.827	—	7.* 19.838	—	—	27.944	Badajoz.
Baleares.....	310	»	27.944	—	4.* 1.765	—	—	1.152	Baleares.
Barcelona.....	18	»	842	—	—	—	—	766	Barcelona.
Burgos.....	—	»	—	—	1.* 748	—	84	34.667	Burgos.
Cáceres.....	2.556	»	34.683	B.* Cáceres	—	—	—	33.954	Cáceres.
Cádiz.....	4.828	»	7.680	B.* Las Hurdes	—	—	—	4.848	Cádiz.
Castellón.....	235	»	23.738	—	3.* 166	—	54	4.994	Castellón.
Ciudad Real.....	956	»	4.759	—	—	—	—	14.631	Ciudad Real.
Córdoba.....	54	»	13.875	—	—	—	—	21.400	Córdoba.
Coruña.....	2.330	»	21.346	—	—	—	—	21.400	Coruña.
Cuenca.....	4.442	»	—	—	—	21.142	—	23.472	Cuenca.
Gerona.....	584	»	7.984	—	1.* 1.543	—	—	12.426	Gerona.
Granada.....	2.672	»	41.234	—	7.* 5.953	—	—	2.127	Granada.
Guadalajara.....	2.990	»	—	—	4.* 6.503	—	—	49.859	Guadalajara.
Guipúzcoa.....	6.691	»	—	—	—	—	—	9.493	Guipúzcoa.
Huelva.....	15.130	»	60.736	—	5.* 8.427	—	—	6.691	Huelva.
Huesca.....	2.073	»	10.050	B.* Aragón	6.* 3.787	—	770	64.293	Huesca.
Jaén.....	1.796	»	5.376	B.* Huesca	—	—	10.952	22.056	Jaén.
León.....	450	»	26.756	León, Palencia	—	—	110	39.504	León.
Lérida.....	1.543	»	11.605	León, Zamora	—	—	110	35.119	Lérida.
Logroño.....	5.103	»	22.954	—	1.* 10.899	—	—	12.552	Logroño.
Lugo.....	1.158	»	11.335	—	—	—	—	16.438	Lugo.
Madrid.....	3.427	»	58.369	—	4.* 15.912	2.341	—	69.527	Madrid.
Málaga.....	8.845	»	—	—	7.* 15.249	—	—	21.680	Málaga.
Murcia.....	3.280	»	—	—	3.* 28.729	—	—	24.094	Murcia.
Navarra.....	103	»	—	—	—	—	—	32.009	Navarra.
Orense.....	905	»	—	—	—	19.648	—	19.751	Orense.
Oviedo.....	912	»	43.591	—	—	40.611	—	41.516	Oviedo.
Palencia.....	3.381	»	9.317	—	—	—	852	44.503	Palencia.
Palmas.....	2.836	»	—	—	—	—	—	13.550	Palmas.
Pontevedra.....	1.225	De Mejoras	—	—	—	—	—	2.836	Pontevedra.
Salamanca.....	16.918	Del P. F. E.	—	—	—	29.514	—	47.857	Salamanca.
Santa Cruz de Tenerife.....	8.799	De Mejoras	—	—	—	—	727	9.526	Santa Cruz de Tenerife.
Santander.....	2.048	»	3.959	—	—	—	—	11.007	Santander.
Segovia.....	6.093	»	1.421	—	—	1.914	85	9.513	Segovia.
Sevilla.....	14.777	»	970	—	—	—	6	15.753	Sevilla.
Soria.....	1.764	»	4.438	—	5.* 2.288	5.610	—	14.100	Soria.
Tarragona.....	6.901	»	2.191	—	—	—	399	9.491	Tarragona.
Teruel.....	362	»	5.092	—	1.* 1.076	—	—	6.530	Teruel.
Toledo.....	1.337	»	—	—	8.* 28.533	—	—	29.870	Toledo.
Valencia.....	187	»	8.588	—	2.* 33.168	—	—	8.775	Valencia.
Valladolid.....	6.601	»	—	—	—	—	18	39.769	Valladolid.
Vizcaya.....	7.363	»	7.924	—	—	—	—	15.305	Vizcaya.
Zamora.....	6.440	»	—	—	—	—	46	6.440	Zamora.
Zaragoza.....	448	»	16.427	B.* de Aragón	6.* 564	12.462	320	16.919	Zaragoza.
	1.133	»	20.571	B.* de Huesca	—	—	—	36.885	
	1.835	»	1.835	—	—	—	—	—	
Totales.....	184.292	—	532.806	—	193.193	138.939	14.533	1.063.763	Totales.

Nota.—El presente estado resume la labor de repoblación efectuada por toda clase de Servicios Forestales en los dieciocho Forestal del Estado, aunque comprende también los Distritos Forestales y Otros Servicios.

- (1) Lo repoblado por los Distritos Forestales fue con fondos de «mejoras, con excepción de Pontevedra que, además de éstos
- (2) Los nombres de las Brigadas del P. F. E. son los de las correspondientes provincias, con la excepción de las que se cita

años transcurridos entre 1940 y 1957 (ambos inclusive), y se ha compuesto con datos «corregidos» facilitados por el Patrimonio

utilizó otros del P. F. E.», expresamente (entre ellas, la del S. E. M. Z. A. S. E., Servicio Especial de Mejora de Zonas Áridas del Sur-Este).



66.—RESUMEN DEL REPOBLADO NUEVO OBTENIDO EN 1958

PROVINCIAS	POR SERVICIOS FORESTALES			Ayuda a particulares	Total repoblado
	Del P. F. E.	Otros S. F.	Total		
	Ha.	Ha.	Ha.		
Alava.....	—	816	816	—	816
Albacete.....	225	1.091	1.316	—	1.316
Alicante.....	340	236	576	—	576
Almería.....	1.949	—	1.949	15	1.964
Ávila.....	749	812	1.561	—	1.561
Badajoz.....	1.027	100	1.127	180	1.307
Baleares.....	—	20	20	—	20
Barcelona.....	34	7	41	—	41
Burgos.....	4.315	2.135	6.450	—	6.450
Cáceres.....	3.877	377	4.254	—	4.254
Cádiz.....	386	762	1.148	—	1.148
Castellón.....	892	91	983	—	983
Ciudad Real.....	1.072	340	1.412	—	1.412
Córdoba.....	1.320	—	1.320	—	1.320
Coruña (La).....	2.300	—	2.300	—	2.300
Cuenca.....	1.815	453	2.268	—	2.268
Gerona.....	214	177	391	—	391
Granada.....	3.602	1.291	4.893	661	5.554
Guadalajara.....	953	273	1.226	17	1.243
Guipúzcoa.....	145	267	412	416	828
Huelva.....	1.733	269	2.002	29	2.031
Huesca.....	3.929	570	4.499	—	4.499
Jaén.....	2.130	709	2.839	—	2.839
León.....	4.293	125	4.418	—	4.418
Lérida.....	535	609	1.144	45	1.189
Logroño.....	971	356	1.327	—	1.327
Lugo.....	2.038	132	2.170	—	2.170
Madrid.....	1.066	897	1.963	—	1.963
Málaga.....	663	537	1.200	—	1.200
Murcia.....	1.246	531	1.777	—	1.777
Navarra.....	55	1.872	1.927	—	1.927
Orense.....	4.279	33	4.312	—	4.312
Oviedo.....	2.376	224	2.600	—	2.600
Palencia.....	2.080	365	2.435	—	2.435
Palmas (Las).....	57	—	57	—	57
Pontevedra.....	1.116	9	1.125	—	1.125
Salamanca.....	1.069	77	1.146	—	1.146
Santa Cruz de Tenerife.....	408	255	663	—	663
Santander.....	1.430	141	1.571	—	1.571
Segovia.....	781	1.612	2.393	573	2.966
Sevilla.....	1.287	308	1.596	—	1.596
Soria.....	1.257	408	1.665	—	1.665
Tarragona.....	525	23	548	—	548
Teruel.....	1.629	153	1.782	—	1.782
Toledo.....	330	26	356	—	356
Valencia.....	1.416	1.114	2.530	—	2.530
Valladolid.....	745	1.114	1.859	—	1.859
Vizcaya.....	—	539	539	—	539
Zamora.....	1.334	326	1.660	—	1.660
Zaragoza.....	1.544	183	1.727	—	1.727
Totales.....	67.537	22.756	90.293	1.936	92.229

Nota.—Si al total consignado en este estado, expresivo de lo repoblado en 1958, con la intervención de la Administración Forestal, se añade el total de los años 1940 al 47 (del estado anterior) y lo repoblado directamente por los Particulares, etc. se llega a un total aproximado de 1.150.000 Ha. repobladas en diecinueve años.

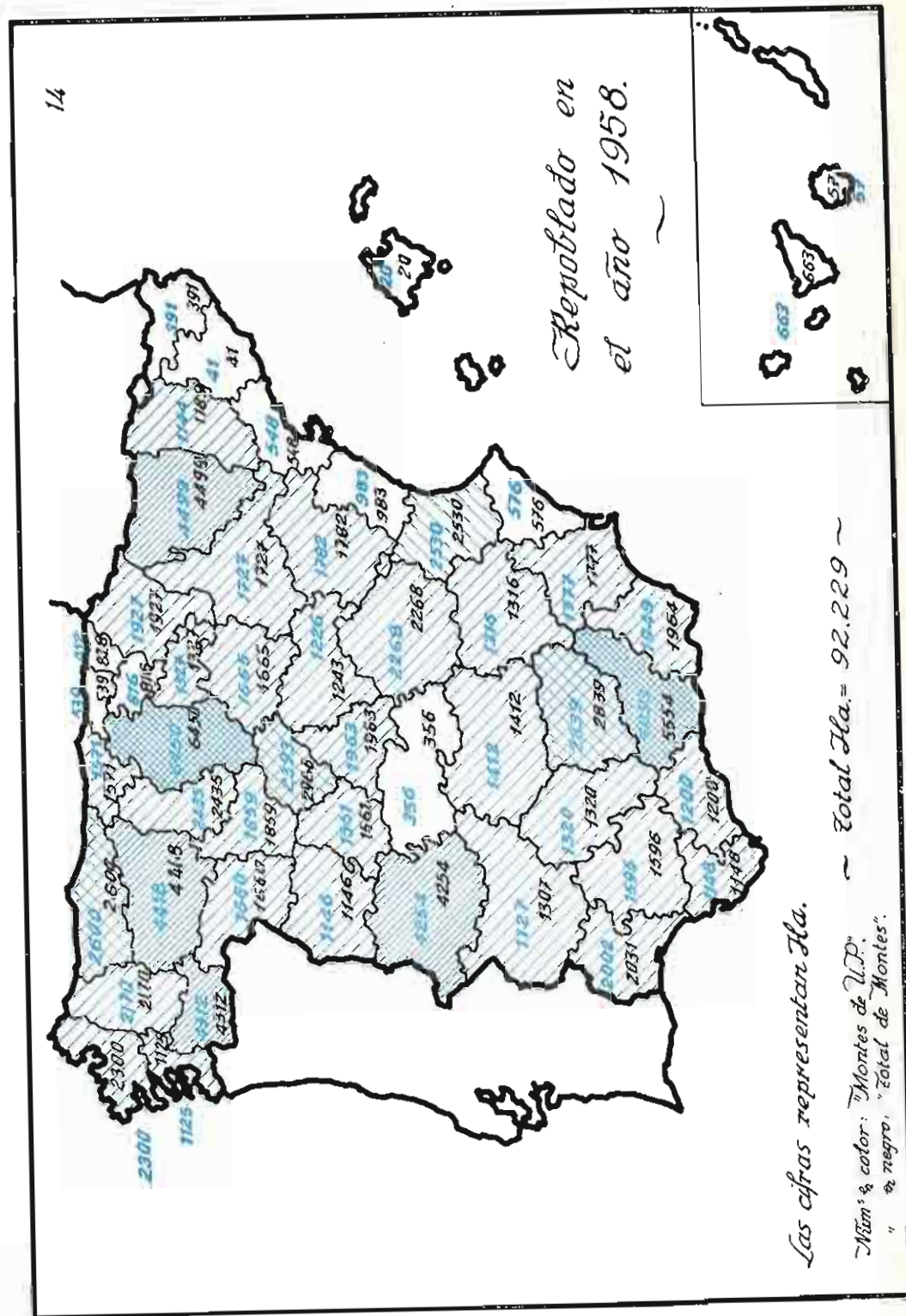

Datos de Caza y Pesca Fluvial



67.—RESUMEN DE LICENCIAS DE CAZA

PROVINCIAS	LICENCIAS «CORRIENTES»					Suma de Licencias «corrientes»		Licencias para Perros y Hurones		IMPORTE TOTAL	PROVINCIAS
	Clase especial	1.ª clase	2.ª clase	3.ª clase	4.ª clase	Número	Pesetas	Número	Pesetas	Pesetas	
Alava.....	—	—	1	11	3.130	3.142	117.243	23	230	117.473	Alava.
Albacete.....	—	4	18	35	2.503	2.580	89.776	—	—	89.776	Albacete.
Alicante.....	—	—	—	4	6.668	6.672	182.671	—	—	182.671	Alicante.
Almería.....	—	—	—	—	753	753	28.237	—	—	28.237	Almería.
Ávila.....	—	—	1	1	2.580	2.582	71.229	29	2.330	73.559	Ávila.
Badajoz.....	2	1	11	86	4.000	4.100	156.130	136	2.644	158.774	Badajoz.
Baleares.....	1	—	7	53	1.748	1.809	67.125	31	499	67.624	Baleares.
Barcelona.....	136	96	911	1.864	21.018	24.025	1.055.905	—	—	1.055.905	Barcelona.
Burgos.....	4	—	11	78	4.315	4.408	157.423	487	5.112	162.535	Burgos.
Cáceres.....	2	6	44	139	4.180	4.371	142.325	29	290	142.615	Cáceres.
Cádiz.....	9	2	7	31	2.090	2.099	81.740	—	—	81.740	Cádiz.
Castellón.....	—	3	3	14	8.949	8.969	247.787	1.764	17.641	265.428	Castellón.
Ciudad Real.....	3	6	6	25	4.810	4.850	164.911	193	5.306	170.217	Ciudad Real.
Córdoba.....	13	18	63	126	5.566	5.786	229.394	—	—	229.394	Córdoba.
Coruña.....	—	—	1	5	8.571	8.577	237.318	—	—	237.318	Coruña.
Cuenca.....	—	2	7	55	1.847	1.911	74.387	508	5.060	79.447	Cuenca.
Gerona.....	—	—	1	28	10.081	10.110	380.238	—	—	380.238	Gerona.
Granada.....	—	—	—	1	4.541	4.542	170.292	—	—	170.292	Granada.
Guadalajara.....	—	—	—	468	3.317	3.785	104.143	366	3.660	107.803	Guadalajara.
Guipúzcoa.....	13	6	65	217	14.413	14.714	567.412	—	—	567.412	Guipúzcoa.
Huelva.....	—	—	4	42	2.140	2.186	82.431	—	—	82.431	Huelva.
Huesca.....	—	—	—	5	4.680	4.685	129.075	63	530	129.605	Huesca.
Jaén.....	—	—	2	29	3.072	3.103	114.536	—	—	114.536	Jaén.
León.....	2	1	9	114	7.882	8.008	226.705	370	10.065	236.770	León.
Lérida.....	—	—	—	50	4.947	4.997	139.793	—	—	139.793	Lérida.
Logroño.....	—	—	—	—	3.290	3.290	116.692	—	—	116.692	Logroño.
Lugo.....	—	—	—	3.178	1.690	4.868	166.318	2	51	131.369	Lugo.
Madrid.....	169	101	598	1.715	12.017	14.600	698.845	523	5.491	704.336	Madrid.
Málaga.....	—	2	2	8	3.131	3.143	117.792	—	—	117.792	Málaga.
Murcia.....	—	1	11	33	2.033	2.078	78.462	64	640	79.102	Murcia.
Navarra.....	5	2	52	172	9.509	9.740	281.148	126	1.261	282.409	Navarra.
Orense.....	—	—	1	225	5.351	5.577	190.196	—	—	190.196	Orense.
Oviedo.....	2	7	24	47	8.753	8.833	334.611	—	—	334.611	Oviedo.
Palencia.....	—	1	15	39	3.390	3.445	131.381	695	10.441	141.822	Palencia.
Palmas.....	—	—	—	—	2.283	2.283	648.722	2.464	4.461	653.183	Palmas.
Pontevedra.....	2	5	8	11	8.328	8.354	305.138	—	—	305.138	Pontevedra.
Salamanca.....	5	8	13	23	3.195	3.244	125.251	473	4.731	129.982	Salamanca.
Santa Cruz de Tenerife.....	—	—	—	—	1.582	1.582	57.816	1.931	19.491	77.307	Santa Cruz de Tenerife.
Santander.....	—	—	62	107	3.249	3.418	136.061	—	—	136.061	Santander.
Segovia.....	2	1	15	76	2.360	2.454	78.820	—	—	78.820	Segovia.
Sevilla.....	7	13	28	52	3.493	3.593	129.896	—	—	129.896	Sevilla.
Soria.....	—	—	4	45	3.176	3.225	91.116	268	4.221	95.337	Soria.
Tarragona.....	—	2	2	4	4.072	4.080	135.390	—	—	135.390	Tarragona.
Teruel.....	—	—	—	—	4.030	4.030	141.088	—	—	141.088	Teruel.
Toledo.....	—	—	7	50	4.107	4.164	148.691	—	—	148.691	Toledo.
Valencia.....	—	1	7	18	19.576	19.602	656.970	—	—	656.970	Valencia.
Valladolid.....	9	56	111	184	3.117	3.477	122.437	1.342	13.420	135.857	Valladolid.
Vizcaya.....	34	42	263	868	7.191	8.398	375.853	—	—	375.853	Vizcaya.
Zamora.....	—	1	3	66	2.897	2.967	82.670	701	10.505	93.175	Zamora.
Zaragoza.....	1	5	91	375	6.498	6.970	281.800	—	—	281.800	Zaragoza.
Totales.....	421	393	2.489	10.777	266.079	280.159	10.653.389	12.576	128.079	10.781.468	Totales.

Nota.—Según datos del Servicio Nacional de Caza y Pesca Fluvial, la evaluación aproximada del importe de la CAZA se distribuye de este modo: «Caza mayor» (Cabra montés, Ciervo, Corzo, Gamu, Jabalí y Rebeco) = 10.955.700 pesetas, y «Caza menor» (Conejo, Perdiz, Liebre, Codorniz, Paloma, Aves acuáticas, Tórtolas y otras emigrantes) = 325.886.300 pesetas. — Total de Caza = 336.822.000 pesetas.

tribuye de este modo: «Caza mayor» (Cabra montés, Ciervo, Corzo, Gamu, Jabalí y Rebeco) = 10.955.700 pesetas, y «Caza menor» = 336.822.000 pesetas.

68.—RESUMEN DE LICENCIAS DE PESCA FLUVIAL

PROVINCIAS	Clase	Primera	Segunda	Tercera	Cuarta	Total de	Importe
	especial	clase	clase	clase	clase	Número	Pesetas
Ajava.....	2	—	—	—	1.542	1.544	58.325
Albacete.....	—	—	1	—	397	398	15.038
Alicante.....	—	—	—	—	365	365	13.687
Almería.....	—	—	—	—	—	—	—
Ávila.....	3	2	4	10	1.006	1.025	39.925
Badajoz.....	—	—	—	6	1.530	1.536	57.825
Baleares.....	—	—	—	—	12	12	450
Barcelona.....	65	6	29	82	4.429	4.611	192.228
Burgos.....	25	1	4	78	6.179	6.287	244.362
Cáceres.....	—	—	—	1	1.172	1.173	44.025
Cádiz.....	1	2	—	—	51	54	2.463
Castellón.....	—	—	—	—	220	220	8.250
Ciudad Real.....	—	—	—	—	441	441	16.358
Córdoba.....	3	—	5	16	560	606	24.350
Coruña (La).....	3	—	—	7	3.182	3.192	120.600
Cuenca.....	2	—	1	43	1.251	1.297	50.738
Gerona.....	39	—	9	6	725	779	38.287
Granada.....	—	—	2	14	169	185	7.588
Guadalajara.....	—	—	—	1	1.051	1.052	39.488
Gupúzcoa.....	175	2	22	84	2.161	2.444	133.588
Huelva.....	—	—	—	—	14	14	525
Huesca.....	58	—	—	6	1.543	1.606	72.737
Jaén.....	—	—	1	3	213	217	8.313
León.....	19	—	—	268	4.501	4.788	193.637
Lérida.....	276	—	—	31	2.412	2.719	161.775
Logroño.....	3	—	7	51	1.390	1.451	57.400
Lugo.....	—	—	—	2	3.984	3.986	149.550
Madrid.....	476	36	234	723	5.034	6.503	390.800
Málaga.....	—	—	—	1	178	179	6.750
Murcia.....	—	—	—	—	841	841	31.538
Navarra.....	29	2	24	152	3.367	3.574	147.612
Orense.....	—	—	—	—	2.323	2.323	87.113
Oviedo.....	397	2	155	485	5.848	6.887	370.725
Palencia.....	2	1	—	20	3.119	3.142	119.112
Palmas (Las).....	—	—	—	—	—	—	—
Pontevedra.....	11	—	—	97	2.652	2.760	109.475
Salamanca.....	—	—	—	11	1.458	1.469	55.500
Santa Cruz de Tenerife.....	—	—	—	—	—	—	—
Santander.....	254	2	8	18	3.013	3.295	178.938
Segovia.....	—	—	—	—	1.067	1.067	40.012
Sevilla.....	6	1	1	6	952	966	37.900
Soria.....	—	—	2	85	1.527	1.614	63.838
Tarragona.....	—	—	—	—	434	434	16.275
Teruel.....	—	—	—	1	754	755	28.350
Toledo.....	—	—	—	—	936	936	35.100
Valencia.....	1	—	—	1	8.269	8.271	310.412
Valladolid.....	—	—	3	—	1.373	1.376	51.787
Vizcaya.....	122	4	55	207	2.917	3.305	161.512
Zamora.....	—	—	—	4	1.973	1.977	74.287
Zaragoza.....	12	—	13	206	2.083	2.314	97.862
Totales.....	1.954	62	579	2.727	90.638	95.990	4.166.650

Datos del Servicio de la Madera

Nota.—Según datos del Servicio Nacional de Caza y Pesca fluvial, la evaluación aproximada de la PESCA CONTINENTAL para sus diversas especies Cangrejo de río, Ciprimidos (Barbo, Carpa, etc.), Trucha Especies de aguas saobres (Lubina, Múgil, etc.), Salmón, Esturión, Anguila y Anguila ascendiendo a un total de 223.178.000 ptas.  
Otra.—El conjunto de los valores de la Caza y de la Pesca continental, asciende a 560 millones de pesetas.

69.—SERVICIO DE LA MADERA «CERTIFICADOS» PROFESIONALES EXPEDIDOS

PROVINCIAS	NUMERO DE CERTIFICADOS EXPEDIDOS POR EL SERVICIO						Total de certificados	POSIBILIDADES DE COMPRA DE MADERAS					PROVINCIAS
	CLASES							CLASE A	CLASE B	CLASE C	CLASE D	CLASE F	
	A	B	C	D	E	F		m³	m³	m³	m³	m³	
Alava.....	22	59	7	40	10	1	139	12.200	64.680	2.420	147.950	500	Alava.
Albacete.....	19	48	6	13	6	—	92	19.550	47.150	27.650	40.000	—	Albacete.
Alicante.....	17	33	29	25	19	1	124	4.725	19.055	1.995	35.350	150	Alicante.
Almería.....	—	4	—	1	5	2	12	—	3.400	—	1.000	150	Almería.
Ávila.....	8	45	8	15	7	—	83	6.950	82.420	3.930	42.600	—	Ávila.
Badajoz.....	—	4	—	26	47	—	77	—	4.900	—	63.800	—	Badajoz.
Baleares.....	21	37	12	30	16	—	116	12.925	46.320	4.300	26.700	—	Baleares.
Barcelona.....	87	217	79	95	110	1	589	50.780	233.335	80.309	130.300	300	Barcelona.
Burgos.....	21	105	37	37	15	—	215	6.000	125.885	700	68.300	—	Burgos.
Cáceres.....	3	18	1	34	14	9	79	1.700	35.550	100	69.250	7.550	Cáceres.
Cádiz.....	1	14	13	23	7	1	49	350	17.350	240	29.450	3.000	Cádiz.
Castellón.....	17	83	8	33	14	—	155	7.350	95.830	1.305	44.650	—	Castellón.
Ciudad Real.....	1	1	7	14	21	—	44	500	500	7.685	22.100	—	Ciudad Real.
Córdoba.....	—	15	6	6	13	8	48	—	22.640	635	13.500	1.800	Córdoba.
Coruña (La).....	53	577	60	—	45	259	994	47.025	565.825	43.670	—	23.475	Coruña (La).
Cuenca.....	12	36	3	15	5	—	71	15.550	110.100	2.280	40.600	—	Cuenca.
Gerona.....	82	107	16	134	10	2	351	41.350	102.310	8.210	102.150	17.000	Gerona.
Granada.....	7	36	17	4	14	—	78	2.720	43.350	3.845	3.000	—	Granada.
Guadalajara.....	12	30	10	31	1	—	84	5.700	33.250	600	52.150	—	Guadalajara.
Guipúzcoa.....	22	124	54	24	19	20	263	14.220	125.500	48.883	89.700	44.300	Guipúzcoa.
Huelva.....	7	51	6	3	6	49	122	3.000	34.350	9.050	1.500	30.400	Huelva.
Huesca.....	14	31	3	58	3	—	109	13.400	80.870	11.250	100.300	—	Huesca.
Jaén.....	14	23	6	17	18	—	78	10.400	43.050	5.281	53.050	—	Jaén.
León.....	34	191	128	14	19	5	291	12.175	76.225	40.720	21.900	5.000	León.
Lérida.....	22	65	3	46	18	—	154	16.500	128.045	4.065	72.150	—	Lérida.
Logroño.....	11	59	17	43	7	—	137	2.650	73.640	3.720	68.900	—	Logroño.
Lugo.....	71	164	63	—	9	59	368	32.325	131.125	52.220	—	5.725	Lugo.
Madrid.....	9	65	22	69	107	4	276	10.400	224.450	140.450	205.410	11.300	Madrid.
Málaga.....	—	22	7	17	9	6	61	—	25.900	1.650	33.850	1.150	Málaga.
Murcia.....	2	44	6	—	15	—	67	1.400	117.400	2.420	—	—	Murcia.
Navarra.....	164	132	15	110	19	—	440	87.400	256.360	3.995	197.650	—	Navarra.
Orense.....	7	163	12	—	15	7	204	2.400	118.275	1.990	—	325	Orense.
Oviedo.....	52	203	121	1	36	126	639	33.450	227.275	140.020	39.000	127.815	Oviedo.
Palencia.....	1	34	19	6	10	7	77	250	18.645	2.425	13.500	10.180	Palencia.
Palmas (Las).....	1	6	4	5	17	—	33	1.000	15.500	3.200	15.400	—	Palmas (Las).
Pontevedra.....	11	277	49	1	48	248	634	4.650	384.600	6.563	3.000	43.235	Pontevedra.
Salamanca.....	6	22	19	49	28	—	124	2.650	26.500	2.255	118.150	—	Salamanca.
Santa Cruz de Tenerife.....	4	5	2	27	17	—	55	1.500	4.860	3.100	58.600	—	Santa Cruz de Tenerife.
Santander.....	36	61	10	13	23	53	196	17.250	51.700	17.300	12.000	118.975	Santander.
Segovia.....	8	71	4	22	5	—	110	4.300	159.620	2.130	46.070	—	Segovia.
Sevilla.....	1	33	13	7	20	30	104	200	20.705	15.250	21.700	19.730	Sevilla.
Soria.....	20	56	11	71	25	—	183	8.600	122.450	3.510	182.825	—	Soria.
Tarragona.....	12	49	8	15	25	—	109	7.050	47.230	3.105	19.700	—	Tarragona.
Teruel.....	19	51	11	9	4	—	94	14.800	82.970	13.995	13.800	—	Teruel.
Toledo.....	—	8	2	33	36	—	79	—	7.260	125	49.250	—	Toledo.
Valencia.....	28	135	63	36	72	2	336	45.600	165.190	25.045	69.300	150	Valencia.
Valladolid.....	7	50	8	32	8	—	105	6.550	65.540	2.230	67.950	—	Valladolid.
Vizcaya.....	61	229	54	28	41	30	443	41.050	227.175	123.675	23.500	36.970	Vizcaya.
Zamora.....	2	26	9	13	17	—	67	650	9.650	345	16.700	—	Zamora.
Zaragoza.....	7	66	14	29	48	—	164	3.350	64.040	6.645	58.100	—	Zaragoza.
Totales.....	1.036	3.985	1.072	1.374	1.123	930	9.520	634.545	4.788.390	886.456	2.595.805	509.180	Totales.

Nota.—Las Industrias resumidas en el presente estado son las siguientes: Clase A = Explotadores Forestales.—Clase B = Aserradores de Maderas.—Clase C = Industriales de «madera en rollo».—Clase D = Industriales de Leñas y Carbón vegetal.—Clase E = Almacenistas (sin límite en los m³). — Clase F = Industriales de la madera de Eucalipto.  
Otra.—Estos datos son los últimos publicados por el extinguido Servicio de la Madera.

## 70.—PRODUCCION DE MADERA «EN ROLLO» DE LA GUINEA ESPAÑOLA

RESUMEN DE DATOS DEL «SERVICIO DE LA MADERA»

AÑOS	Descargada en la Península — Tm.	Exportada — Tm.	TOTAL — Tm.
1945.....	(1) 55.381	—	55.381
1946.....	(1) 65.280	—	65.280
1947.....	(1) 62.355	—	62.355
1948.....	(1) 84.846	(3) 1.000	85.846
1949.....	(1) 70.000	(3) 2.610	72.610
1950.....	(2) 70.129	(3) 1.379	71.508
1951.....	(2) 62.293	(3) 6.936	69.229
1952.....	(2) 81.230	(3) 1.828	83.058
1953.....	(2) 85.460	(3) 9.255	94.715
1954.....	(2) 95.588	(3) 10.463	106.051
1955.....	(2) 103.499	(3) 13.862	117.361
1956.....	(2) 112.325	(3) 501	112.826
1957.....	(2) 165.114	(4) 1.000	166.114
1958.....	(2) 169.451	(4) 2.240	171.691
TOTAL.....	1.282.931	51.074	1.334.005

Fuentes de información:

- (1) Estadística de Aduanas citada por la ponencia «Soluciones para el abastecimiento del mercado nacional» (II Congreso Nacional de Ingeniería).
- (2) Datos del Servicio de la Madera.
- (3) Datos facilitados por el Ministerio de Comercio.
- (4) Datos aproximados del Servicio de la Madera.

## LOS PRODUCTOS FORESTALES EN EL COMERCIO EXTERIOR DE ESPAÑA

(Datos publicados por la Dirección General de Aduanas)

AÑO 1958

Nota.—PREMIO DEL ORO para la reducción de pesetas-oro  
a pesetas papel:

Premio medio del oro ..... 615,40 %  
Equivalencia de 100 pesetas-oro a pesetas papel . 715,40 %

I.° A.—MADERA FINA (Cuadro I.°)

PAISES	EN TRONCOS, PEDAZOS SIN LABRAR, TABLONES Y TABLAS				LABRADA EN TODA CLASE DE OBJETOS EXCEPTO MUEBLES Y LISTONES			
	Importación		Exportación		Importación		Exportación	
	Kilos	Ptas. oro	Kilos	Ptas. oro	Kilos	Ptas. oro	Kilos	Ptas. oro
Alemania.....	19.657	27.351	31.479	42.404	53	1.098	7.630	10.129
Andorra.....	25.800	5.160	—	—	—	—	280	211
Bélgica-Lux.(U. E.).....	—	—	—	—	226	3.568	1.997	3.518
Dinamarca.....	—	—	11.850	43.634	—	—	41.661	72.873
Finlandia.....	—	—	—	—	—	—	80	2.385
Francia.....	460	762	—	—	34	640	2.050	3.339
Gran Bretaña y N. I.....	5.881	4.611	20.630	14.978	22	440	9.229	24.244
Holanda.....	—	—	—	—	—	—	17.445	23.951
Islandia.....	—	—	102.775	94.992	—	—	57	3.222
Italia.....	—	—	—	—	1.388	2.476	—	—
Malta.....	—	—	—	—	—	—	1.784	1.986
Noruega.....	—	—	741	2.944	—	—	2.695	4.964
Portugal.....	—	—	—	—	8	160	—	—
Suecia.....	—	—	—	—	4	80	4.134	6.189
Suiza-Liech (U. A.).....	—	—	88.985	101.947	14	280	9.968	13.357
Turquía.....	—	—	—	—	—	—	37	321
Ceylán.....	—	—	—	—	1	20	—	—
Hong-Kong.....	—	—	—	—	1	97	—	—
India.....	6.227	1.856	—	—	—	—	—	—
Japón.....	—	—	—	—	27	540	—	—
Jordania.....	—	—	—	—	1	20	—	—
Líbano.....	—	—	—	—	4	80	—	—
África Oc. y Ec. francesa...	—	—	—	—	—	—	58	510
Egipto (R.A.U.).....	—	—	59.869	92.899	—	—	—	—
Libia.....	—	—	—	—	—	—	30	275
Marruecos.....	429.970	103.762	4.900	4.069	6	67	3.562	10.730
Mozambique.....	—	—	—	—	137	896	—	—
Canadá y Terranova.....	—	—	—	—	—	—	487	4.662
Costa Rica.....	—	—	—	—	—	—	80	916
Cuba.....	—	—	1.521	5.230	—	—	18	608
E.U. de Norteamérica.....	4.000	2.470	—	—	9	180	231.479	151.680
Méjico.....	—	—	—	—	—	—	12	113
Nicaragua.....	—	—	—	—	—	—	150	876
República Dominicana.....	17.854	23.672	—	—	—	—	75	707
Salvador.....	—	—	—	—	—	—	110	1.647
Brasil.....	9.940	2.844	—	—	—	—	—	—
Venezuela.....	—	—	2.520	4.139	—	—	4.685	41.451
Mercancías de origen o destino indeterminado..	—	—	—	—	18	50	—	—
Totales.....	619.789	172.468	325.270	407.236	1.953	10.692	339.790	384.873

2.º A.—MADERA FINA (Cuadro 2.º)

PAISES	EN TABLEROS CRUZADOS POR HOJAS DE MADERA CON O SIN CARTON				EN LISTONES O MOLDURAS			
	Importación		Exportación		Importación		Exportación	
	Kilos	Ptas. oro	Kilos	Ptas. oro	Kilos	Ptas. oro	Kilos	Ptas. oro
Andorra.....	—	—	11.301	13.282	—	—	—	—
Dinamarca.....	—	—	59.745	95.157	—	—	—	—
Finlandia.....	2.498	9.397	—	—	—	—	—	—
Francia.....	858	5.661	—	—	—	—	66	900
Gran Bretaña y N. I.....	163	711	—	—	—	—	183	2.185
Islandia.....	—	—	69.687	107.003	—	—	—	—
Malta.....	—	—	2.470	2.563	—	—	—	—
Noruega.....	—	—	12.953	13.450	—	—	—	—
Portugal.....	—	—	40.363	27.174	—	—	—	—
Suecia.....	—	—	2.075	2.360	—	—	—	—
Suiza-Lieschtenstein (U. A.).....	—	—	2.720	18.421	—	—	—	—
Jordania.....	—	—	21.875	25.969	—	—	—	—
Líbano.....	—	—	54.639	62.448	—	—	361	3.425
Marruecos.....	—	—	7.100	13.945	—	—	580	1.699
Cuba.....	—	—	628.791	661.625	—	—	—	—
E. U. de Norteamérica.....	—	—	30.102	31.537	—	—	—	—
Puerto Rico.....	—	—	299.433	303.575	—	—	900	2.574
República Dominicana.....	—	—	39.050	43.943	—	—	5.407	12.121
Perú.....	—	—	48.016	60.302	—	—	—	—
Venezuela.....	—	—	12.016	18.944	—	—	—	—
Totales.....	3.519	15.769	1.342.336	1.601.696	—	—	7.497	22.904

3.º A.—MADERA FINA (Cuadro 3.º)

PAISES	MUEBLES SIN TALLAS NI FORROS				MUEBLES FORRADOS				MUEBLES TALLADOS O CON INCRUSTACIONES			
	Importación		Exportación		Importación		Exportación		Importación		Exportación	
	Kilos	Ptas. oro	Kilos	Ptas. oro	Kilos	Ptas. oro	Kilos	Ptas. oro	Kilos	Ptas. oro	Kilos	Ptas. oro
Alemania.....	—	—	4.414	21.544	—	—	—	—	—	—	—	—
Bélgica-Lux. (U. E.).....	—	—	—	—	—	—	86	228	—	—	4.378	22.185
Francia.....	—	—	—	—	—	—	84	1.117	3	10	—	—
Gran Bretaña y N. I.....	21	69	24	120	—	—	—	—	317	18.342	29.986	143.187
Grecia.....	—	—	—	—	—	—	—	—	—	—	455	2.525
Holanda.....	—	—	—	—	—	—	—	—	—	—	496	5.131
Italia.....	—	—	—	—	—	—	—	—	—	—	72	538
Portugal.....	—	—	791	2.806	—	—	—	—	—	—	—	—
Suecia.....	—	—	250	949	—	—	—	—	—	—	908	8.947
Argelia.....	—	—	—	—	32	106	—	—	768	2.304	—	—
Marruecos.....	—	—	—	—	14	112	340	1.537	—	—	—	—
Canadá y Terranova.....	—	—	—	—	—	—	—	—	—	—	191	1.237
Cuba.....	198	396	—	—	—	—	—	—	—	—	—	—
E. U. Norteamérica.....	—	—	—	—	—	—	—	—	—	—	8.203	49.003
Puerto Rico.....	—	—	—	—	—	—	—	—	—	—	213	1.295
Rep. Dominicana.....	—	—	—	—	—	—	—	—	—	—	561	6.418
Salvador.....	—	—	175	1.457	—	—	—	—	—	—	—	—
Bolivia.....	—	—	1.045	8.059	—	—	—	—	—	—	—	—
Venezuela.....	—	—	—	—	—	—	1.220	9.236	—	—	1.844	21.656
Confed. Australiana.....	—	—	—	—	—	—	—	—	—	—	742	3.830
Totales.....	219	465	6.699	34.935	46	218	1.710	12.116	1.088	20.856	48.049	266.962

4.º A.—MADERA FINA (Cuadro 4.º)

PAISES	MUEBLES DORADOS CON ESMALTE O LACA				MUEBLES DIVERSOS			
	Importación		Exportación		Importación		Exportación	
	Kilos	Ptas. oro	Kilos	Ptas. oro	Kilos	Ptas. oro	Kilos	Ptas. oro
Alemania.....	—	—	—	—	5	16	2.461	11.477
Bélgica-Luxemburgo (U. E.).....	—	—	90	366	—	—	—	—
Francia.....	—	—	—	—	—	—	53	384
Gran Bretaña y N. I.....	206	5.674	138	1.346	481	11.459	139	754
Portugal.....	—	—	—	—	8	32	69	200
Suecia.....	—	—	—	—	15	207	—	—
Hong-Kong.....	78	835	—	—	—	—	—	—
Cuba.....	—	—	8	790	—	—	—	—
Méjico.....	—	—	—	—	40	160	—	—
Puerto Rico.....	—	—	—	—	60	240	—	—
Totales.....	284	6.509	236	2.502	609	12.114	2.716	12.815



5.º A.—MADERA ORDINARIA (Cuadro 1.º)

PAISES	TABLAS, TABLONES, VIGAS, TRONCOS Y PARA CONSTRUCCION NAVAL				TABLAS CEPILLADAS O MACHIMEBRADAS				OBRADA PARA CONSTRUCCIONES TERRESTRES O MARITIMAS				LABRADA EN OBRA DE CARPINTERIA SIN TORNEAR				PAISES
	Importación		Exportación		Importación		Exportación		Importación		Exportación		Importación		Exportación		
	Kilos	Pesetas oro	Kilos	Pesetas oro	Kilos	Pesetas oro	Kilos	Pesetas oro	Kilos	Pesetas oro	Kilos	Pesetas oro	Kilos	Pesetas oro	Kilos	Pesetas oro	
Alemania.....	—	—	—	—	644	535	—	—	—	—	—	—	355	1.671	—	—	Alemania.
Andorra.....	4.545.297	564.460	66.513	16.911	—	—	600	200	—	—	—	—	—	—	41.052	41.664	Andorra.
Bélgica-Luxemburgo (U. E.).....	—	—	—	—	—	—	—	—	—	—	—	—	165	2.617	12	58	Bélgica-Luxemburgo (U. E.).
Dinamarca.....	—	—	—	—	—	—	—	—	—	—	—	—	18	48	—	—	Dinamarca.
Finlandia.....	34.997.420	8.018.153	—	—	—	—	—	—	—	—	—	—	—	—	—	—	Finlandia.
Francia.....	1.800	532	—	—	—	—	—	—	—	—	—	—	2.542	2.626	—	—	Francia.
Gran Bretaña y Norte de Irlanda.....	795	118	—	—	85	360	—	—	—	—	—	—	132	1.143	—	—	Gran Bretaña y N. Irlanda.
Holanda.....	6.350	4.015	—	—	—	—	—	—	—	—	—	—	20	99	—	—	Holanda.
Irlanda.....	2.200	746	—	—	—	—	—	—	—	—	—	—	—	—	—	—	Irlanda.
Islandia.....	—	—	67.386	38.610	—	—	—	—	—	—	—	—	—	—	—	—	Islandia.
Portugal.....	—	—	—	—	—	—	—	—	—	—	—	—	—	—	30	125	Portugal.
Suecia.....	1.210.638	420.649	—	—	—	—	—	—	—	—	—	—	—	—	—	—	Suecia.
Suiza-Lieschtenstein (U. A.).....	—	—	—	—	—	—	—	—	—	—	—	—	6	18	—	—	Suiza-Lieschtenstein (U. B.).
Marruecos.....	137.000	9.448	192.800	71.625	—	—	—	—	—	—	—	—	600	1.800	70.559	25.271	Marruecos
Túnez.....	710	205	—	—	—	—	—	—	—	—	—	—	—	—	—	—	Túnez.
Cuba.....	23.750	3.160	—	—	—	—	—	—	—	—	—	—	—	—	3.114	2.703	Cuba.
E. U. de Norteamérica.....	66.850	16.230	—	—	—	—	16.080	11.579	269.331	494.451	—	—	160	443	3.389	3.000	E. U. de Norteamérica.
Méjico.....	—	—	—	—	—	—	—	—	—	—	—	—	—	—	57	1.641	Méjico
Puerto Rico.....	—	—	—	—	—	—	—	—	—	—	—	—	—	—	83.365	78.096	Puerto Rico.
Brasil.....	12.913.186	3.462.000	—	—	—	—	—	—	—	—	—	—	—	—	—	—	Brasil.
Chile.....	1.039.350	323.232	—	—	—	—	—	—	—	—	—	—	—	—	—	—	Chile
Ecuador.....	720.280	96.470	—	—	—	—	—	—	—	—	—	—	—	—	—	—	Ecuador
Totales.....	55.665.336	12.919.418	326.699	127.146	729	895	16.680	11.779	269.331	494.451	—	—	3.996	10.476	201.578	152.558	Totales.

6.º A.—MADERA ORDINARIA (Cuadro 2.º)

PAISES	EN LISTONES O MOLDURAS				MUEBLES SIN		OBRA DE TORNO		MADERA LABRADA. OBRA DE CARPINTERIA TORNEADA O TALLADA				MUEBLES CON OBRA DE TORNO			
	Importación		Exportación		Importación		Exportación		Importación		Exportación		Importación		Exportación	
	Kilos	Pesetas oro	Kilos	Pesetas oro	Kilos	Pesetas oro	Kilos	Pesetas oro	Kilos	Pesetas oro	Kilos	Pesetas oro	Kilos	Pesetas oro	Kilos	Pesetas oro
Alemania	—	—	—	—	134	832	—	—	2.632	17.081	—	—	3	12	—	—
Andorra	—	—	3.238	2.305	—	—	90.300	229.199	—	—	28.253	33.528	—	—	—	—
Bélgica-Luxemburgo (U. E.)	—	—	—	—	—	—	4.366	14.463	—	—	70	252	—	—	—	—
Dinamarca	—	—	—	—	—	—	818	1.490	—	—	—	—	—	—	—	—
Francia	—	—	—	—	1.119	1.567	—	—	121	1.123	137	1.788	—	—	241	777
Gran Bretaña y Norte de Irlanda	—	—	—	—	56	128	510	4.379	137	476	1.927	4.670	—	—	—	—
Holanda	—	—	—	—	—	—	130	1.747	746	2.985	4	119	—	—	—	—
Islandia	—	—	—	—	—	—	700	1.929	—	—	—	—	—	—	—	—
Italia	—	—	—	—	22	66	—	—	91	144	—	—	—	—	—	—
Portugal	—	—	—	—	—	—	327	4.560	—	—	—	—	—	—	—	—
Suecia	—	—	—	—	—	—	235	694	16	80	—	—	39	355	—	—
Suiza-Lieschtenstein (U. A.)	—	—	—	—	—	—	615	1.918	98	455	—	—	—	—	—	—
Filipinas	—	—	—	—	505	1.515	—	—	—	—	—	—	—	—	—	—
Japón	—	—	—	—	—	—	—	—	14	65	—	—	—	—	—	—
Egipto (R. A. U.)	—	—	157.760	121.399	—	—	—	—	—	—	—	—	—	—	—	—
Liberia	—	—	—	—	—	—	370	1.460	—	—	—	—	—	—	—	—
Marruecos	—	—	4.802	9.098	92	154	21.214	37.672	—	—	1.565	1.979	—	—	8.188	34.657
Canadá y Terranova	—	—	28	1.577	—	—	—	—	—	—	—	—	—	—	—	—
Cuba	—	—	—	—	—	—	—	—	—	—	16	272	—	—	—	—
E. U. de Norteamérica	—	—	—	—	21.156	88.568	14.219	65.891	21	100	—	—	—	—	—	—
Guatemala	—	—	855	3.685	—	—	—	—	—	—	—	—	—	—	—	—
Haití	—	—	—	—	—	—	—	—	—	—	240	308	—	—	—	—
Méjico	—	—	—	—	—	—	—	—	10	50	—	—	—	—	—	—
Panamá	—	—	—	—	—	—	—	—	—	—	13	104	—	—	—	—
Argentina	—	—	—	—	210	47	—	—	—	—	—	—	—	—	—	—
Chile	—	—	—	—	—	—	—	—	—	—	58	652	—	—	—	—
Venezuela	—	—	—	—	—	—	1.172	2.745	—	—	—	—	—	—	—	—
Totales	—	—	166.683	138.064	23.294	92.867	134.976	368.137	3.886	22.559	30.283	43.670	42	367	8.429	35.434

7.º A.—MADERA DE RAJA

PAISES	DUELAS				TRAVIASAS				POSTES			
	Importación		Exportación		Importación		Exportación		Importación		Exportación	
	Kilos	Pesetas oro	Kilos	Pesetas oro	Kilos	Pesetas oro	Kilos	Pesetas oro	Kilos	Pesetas oro	Kilos	Pesetas oro
Alemania	162.280	108.737	—	—	—	—	—	—	150.620	41.152	—	—
Andorra	—	—	—	—	—	—	—	—	—	—	38.400	18.513
Austria	55.000	29.517	—	—	—	—	—	—	98.780	24.595	—	—
Checoslovaquia	36.500	19.516	—	—	—	—	—	—	—	—	7.000	140
Francia	172.490	108.213	—	—	15.184.851	1.864.138	—	—	—	—	—	—
Holanda	33.640	21.508	—	—	—	—	—	—	—	—	—	—
Italia	3.804.980	994.027	—	—	—	—	—	—	—	—	—	—
Portugal	—	—	—	—	—	—	—	—	15.064.420	1.129.105	—	—
Yugoslavia	1.021.386	409.427	—	—	—	—	—	—	—	—	—	—
Filipinas	—	—	—	—	880	316	—	—	—	—	—	—
Marruecos	33.222	9.973	—	—	1.010.204	52.552	—	—	—	—	29.750	15.403
Costa Rica	29.676	18.676	—	—	—	—	—	—	—	—	—	—
Estados Unidos de Norteamérica	1.285.906	820.883	—	—	52.152.242	7.095.984	—	—	—	—	—	—
Totales	6.635.079	2.537.475	—	—	68.348.177	9.012.990	—	—	15.313.820	1.194.852	75.150	34.056

8.º A.—MADERAS PARA CAJAS, MIMBRES Y TRONCOS PARA PASTA DE PAPEL

PAISES	MADERAS PARA CAJAS				MIMBRES				TRONCOS PARA PASTA DE PAPEL	
	Importación		Exportación		Importación		Exportación		Importación	
	Kilos	Pesetas oro	Kilos	Pesetas oro	Kilos	Pesetas oro	Kilos	Pesetas oro	Kilos	Pesetas oro
Alemania.....	2.196	614	—	—	—	—	61.110	40.442	—	—
Andorra.....	—	—	1.200	2.851	175.355	7.856	28.580	4.914	—	—
Bélgica-Luxemburgo (U.E.).....	—	—	—	—	754	1.580	13.276	7.302	—	—
Dinamarca.....	—	—	—	—	—	—	27.859	24.388	—	—
Finlandia.....	—	—	—	—	—	—	1.281	1.395	24.651.800	3.142.701
Francia.....	3	24	—	—	—	—	522.555	82.402	—	—
Gran Bretaña y Norte de Irlanda.....	—	—	—	—	20.630	35.485	73.229	30.617	—	—
Holanda.....	—	—	—	—	—	—	2.198	921	—	—
Irlanda.....	—	—	—	—	26.170	10.069	—	500	—	—
Italia.....	—	—	—	—	—	—	429.370	110.323	—	—
Noruega.....	—	—	—	—	—	—	—	—	—	—
Portugal.....	—	—	—	—	250.277	34.087	—	—	—	—
Suecia.....	—	—	—	—	—	—	1.688.000	274.876	4.781.800	332.388
Suiza-Lieschtenstein (U. A.).....	—	—	—	—	—	—	8.736	5.287	—	—
India.....	—	—	—	—	—	—	31.303	25.464	—	—
Indonesia.....	—	—	—	—	9.300	877	—	—	—	—
Marruecos.....	—	—	173.000	43.865	46.066	73.370	—	—	—	—
Estados Unidos de Norteamérica.....	785	209	—	—	—	—	—	—	—	—
Méjico.....	—	—	—	—	—	—	20.017	15.361	—	—
Brasil.....	—	—	—	—	1.250	3.388	—	—	—	—
Ecuador.....	—	—	—	—	50.500	47.409	—	—	—	—
Totales.....	2.964	847	174.200	46.716	1.105.445	218.154	2.905.814	624.026	29.433.600	3.475.069

9.º A.—PIPERIA, LEÑAS Y CARBONES

PAISES	PIPERIA				LEÑAS				CARBONES			
	Importación		Exportación		Importación		Exportación		Importación		Exportación	
	Kilos	Pesetas oro	Kilos	Pesetas oro	Kilos	Pesetas oro	Kilos	Pesetas oro	Kilos	Pesetas oro	Kilos	Pesetas oro
Alemania.....	—	—	—	—	—	—	—	—	—	—	—	—
Andorra.....	—	—	—	—	—	—	—	—	—	—	—	—
Francia.....	—	—	—	—	—	—	—	—	—	—	—	—
Holanda.....	—	—	—	—	—	—	—	—	—	—	—	—
Portugal.....	72.478	14.922	—	—	—	—	—	—	20.875	53.815	—	—
Suiza-Liech (U.A.).....	253	875	—	—	—	—	—	—	36.281	75.461	—	—
Marruecos.....	—	—	8.410	3.474	—	—	—	—	—	—	—	—
Canadá y Terranova.....	—	—	402	7.040	—	—	—	—	—	—	—	—
Estados Unidos de Norteamérica.....	2.760	1.300	—	—	508.709	22.774	—	—	2.922	4.942	—	—
Totales.....	75.491	17.097	8.812	10.514	822.499	35.832	410.124	19.803	64.078	146.553	—	—

10.º A.—RESINAS Y OTROS PRODUCTOS RESINOSOS, AGUARRAS

PAISES	COLOFONIAS BREAS Y OTROS PRODUCTOS RESINOSOS				AGUARRAS			
	Importación		Exportación		Importación		Exportación	
	Kilos	Ptas. oro	Kilos	Ptas. oro	Kilos	Ptas. oro	Kilos	Ptas. oro
Alemania.....	240	538	1.946.325	1.221.798	4	16	—	—
Austria.....	27.858	7.266	29.501	24.380	—	—	—	—
Bélgica-Luxemburgo (U.E.).....	—	—	—	—	—	—	510	742
Francia.....	50.043	86.586	—	—	213	187	—	—
Gran Bretaña y N. E.....	234.345	551.465	9.235.884	4.640.590	—	—	2.000	1.379
Holanda.....	10.698	63.484	—	—	—	—	—	—
Italia.....	—	—	102.808	57.969	—	—	—	—
Noruega.....	—	—	2.104.016	1.610.985	—	—	—	—
Suecia.....	—	—	15.000	7.632	—	—	—	—
Arabia Saudita.....	1.000	3.080	—	—	—	—	—	—
India.....	127.340	264.608	—	—	—	—	—	—
Marruecos.....	—	—	35.576	14.584	—	—	2.000	2.166
E.U. de N. América.....	22.524	55.762	—	—	—	—	—	—
Brasil.....	—	—	42.548	33.532	—	—	—	—
Totales.....	474.048	1.032.789	13.511.658	7.611.470	217	203	4.510	4.287

II.º A.—CORTEZAS CURTIENTES Y REGALIZ

PAISES	CORTEZAS Y OTROS CURTIENTES				REGALIZ			
	Importación		Exportación		Importación		Exportación	
	Kilos	Ptas. oro	Kilos	Ptas. oro	Kilos	Ptas. oro	Kilos	Ptas. oro
Alemania.....	76.318	152.242	—	—	—	—	—	—
Bélgica-Luxemburgo (E.U.).....	582	929	—	—	—	—	—	—
Dinamarca.....	—	—	—	—	—	—	2.294	4.780
Francia.....	61.216	157.840	—	—	—	—	10.000	14.798
Portugal.....	—	—	—	—	—	—	700	1.636
Suiza-Liech (U.A.).....	8.205	13.494	—	—	—	—	—	—
Unión Sud-Africana.....	239	120	—	—	—	—	—	—
Brasil.....	—	—	—	—	—	—	300	735
Totales.....	146.560	324.625	—	—	—	—	13.294	21.949

12.º A.—CORCHO Y SUS MANUFACTURAS (Cuadro 1.º)

PAISES	EN TABLAS O PLANCHAS		EN VIRUTAS O ASERRIN		EN CUADRADILLO		EN DISCOS	
	Exportación		Exportación		Exportación		Exportación	
	Kilos	Ptas. oro	Kilos	Ptas. oro	Kilos	Ptas. oro	Kilos	Ptas. oro
Alemania.....	241.157	362.324	242.880	81.862	—	—	94.140	191.464
Andorra.....	21.191	13.882	—	—	—	—	—	—
Austria.....	1.854.166	772.736	1.480.932	527.759	—	—	60.702	111.426
Bélgica-Lux. (U. E.).....	—	—	45.000	16.516	—	—	10.138	19.215
Checoslovaquia.....	582.111	292.665	285.330	86.834	—	—	14.117	32.140
Dinamarca.....	62.698	24.969	310.000	106.574	—	—	6.389	20.616
Finlandia.....	2.218.349	738.901	799.900	263.854	—	—	950	3.578
Francia.....	802.244	644.823	348.621	40.437	4.346	15.387	58.137	229.572
Gran Bretaña y N. I.....	82.130	37.093	2.588.979	875.711	—	—	18.394	56.942
Grecia.....	175.225	102.177	6.584	2.690	—	—	—	—
Holanda.....	604.207	190.434	629.475	177.716	—	—	230.152	394.385
Hungría.....	132.110	77.779	400.000	177.417	—	—	11.961	56.520
Irlanda.....	—	—	—	—	—	—	1.200	2.897
Islandia.....	384	1.997	65.614	31.300	—	—	—	—
Italia.....	2.560.157	1.399.946	62.110	19.229	—	—	18.600	57.997
Malta.....	—	—	—	—	—	—	1.306	2.803
Noruega.....	—	—	—	—	—	—	7.534	31.380
Polonia.....	66.308	40.435	150.000	58.376	—	—	—	—
Rumania.....	15.000	26.272	—	—	—	—	41.790	80.585
Suecia.....	393.088	129.496	—	—	—	—	990	14.341
Suiza-Liech (U. A.).....	613.534	202.574	449.897	152.405	—	—	23.128	44.309
Turquía.....	82.520	132.946	—	—	—	—	113.718	375.209
Yugoslavia.....	229.671	239.176	—	—	—	—	—	—
China.....	—	—	32.400	21.518	—	—	—	—
India.....	60.825	29.620	2.040	1.020	—	—	714	1.585
Irán o Persia.....	—	—	—	—	—	—	17.497	42.348
Malaya y Singapur.....	—	—	—	—	—	—	1.314	2.588
Pakistán.....	2.800	2.571	—	—	—	—	—	—
África Oc. y Ec. francesa.....	—	—	—	—	—	—	1.435	2.752
Argelia.....	473.971	426.156	—	—	—	—	—	—
Egipto (R.A.U.).....	251.982	120.055	35.359	19.774	—	—	59.355	123.632
Chana (C. Oro. y Togo).....	4.480	2.674	—	—	—	—	—	—
Marruecos.....	143.833	73.586	—	—	—	—	—	—
Canadá y Terranova.....	—	—	—	—	—	—	195	2.326
Cuba.....	—	—	—	—	—	—	2.946	9.076
E.U. de Norteamérica.....	3.296.095	984.527	5.664.015	2.105.152	—	—	12.322	83.379
Salvador.....	558	973	—	—	—	—	—	—
Argentina.....	1.993.183	1.391.349	—	—	—	—	—	—
Brasil.....	2.042.311	1.936.960	557.773	479.898	—	—	624.859	1.429.930
Colombia.....	—	—	—	—	—	—	176.958	409.783
Chile.....	949.947	538.784	1.084.928	363.969	—	—	—	—
Paraguay.....	—	—	—	—	—	—	554	1.864
Perú.....	—	—	—	—	—	—	50.685	132.377
Uruguay.....	452.358	517.385	68.030	26.951	—	—	—	—
Venezuela.....	22.580	15.868	—	—	—	—	784	2.712
Confed. Australiana.....	12.280	16.421	—	—	—	—	16.000	33.324
Nueva Zelanda.....	—	—	—	—	—	—	68.549	178.138
Totales.....	20.443.451	11.487.554	15.509.867	5.636.962	4.346	15.387	1.747.509	4.181.192

13.º A.—CORCHO Y SUS MANUFACTURAS (Cuadro 2.º)

PAISES	EN TAPONES		EN SALVAVIDAS		EN HOJAS LLAMADAS DE PAPEL		EN MANUFACTURAS NO EXPRESADAS		PAISES				
	Exportación		Exportación		Importación		Importación			Exportación			
	Kilos	Pesetas oro	Kilos	Pesetas oro	Kilos	Pesetas oro	Kilos	Pesetas oro		Kilos	Pesetas oro		
Alemania.....	247.898	1.098.843	90	328	1.500	16.840	—	—	—	—	34.763	69.220	Alemania.
Austria.....	328.064	2.345.527	—	—	9.065	138.023	—	—	—	—	127.092	106.928	Austria.
Bélgica-Luxemburgo (U. E.).....	61.982	400.357	—	—	—	—	—	—	—	—	107.357	88.820	Bélgica-Luxemburgo (U. E.).
Chipre.....	705	4.705	—	—	—	—	—	—	—	—	—	—	Chipre.
Dinamarca.....	9.521	53.051	—	—	—	—	—	—	—	—	1.172	6.395	Dinamarca.
Finlandia.....	12.011	90.206	—	—	—	—	—	—	—	—	1.144.555	875.264	Finlandia.
Francia.....	362.766	2.275.531	2.700	4.515	—	—	—	—	—	—	55.426	84.027	Francia.
Gibraltar.....	—	—	—	—	—	—	—	—	—	—	19.452	16.678	Gibraltar.
Gran Bretaña y Norte de Irlanda.....	146.696	810.473	1.250	2.177	1.355	18.924	—	—	2	231	3.306.412	2.629.925	Gran Bretaña y Norte de Irlanda.
Grecia.....	—	—	—	—	—	—	—	—	—	—	5.156	7.153	Grecia.
Holanda.....	34.428	176.738	—	—	—	—	—	—	—	—	158.047	139.181	Holanda.
Hungría.....	48.203	257.111	—	—	—	—	—	—	—	—	—	—	Hungría.
Irlanda.....	3.515	6.454	—	—	—	—	—	—	—	—	146.067	115.549	Irlanda.
Islandia.....	3.556	17.741	2.200	4.740	—	—	—	—	—	—	383.425	338.560	Islandia.
Italia.....	84.327	280.617	—	—	—	—	—	—	—	—	36.654	33.360	Italia.
Malta.....	2.947	8.288	—	—	—	—	—	—	—	—	4.445	9.025	Malta.
Noruega.....	19.137	115.022	—	—	—	—	—	—	—	—	5.488	13.992	Noruega.
Portugal.....	—	—	—	—	—	—	—	—	—	—	90	255	Portugal.
Rumania.....	11.952	76.985	—	—	—	—	—	—	—	—	5.632	12.167	Rumania.
Suecia.....	5.925	38.886	—	—	—	—	—	—	—	—	2.430	9.765	Suecia.
Suiza-Lieschtenstein (U. A.).....	312.610	1.823.001	—	—	—	—	—	—	—	—	42.029	40.092	Suiza-Lieschtenstein (U. A.).
Turquía.....	85.062	520.638	—	—	6.150	12.831	—	—	—	—	136.601	289.438	Turquía.
China.....	—	—	—	—	—	—	—	—	—	—	62.144	51.654	China.
Filipinas.....	15.064	30.626	903	1.714	—	—	—	—	—	—	171.356	135.299	Filipinas.
India.....	2.217	3.210	2.450	4.063	—	—	—	—	—	—	21.896	20.038	India.
Irán o Persia.....	—	—	—	—	—	—	—	—	—	—	10.668	18.393	Irán o Persia.
Japón.....	—	—	—	—	—	—	—	—	10	3.061	—	—	Japón.
Líbano.....	—	—	—	—	—	—	—	—	—	—	2.271	4.212	Líbano.
Malaya Singapur.....	305	1.842	—	—	—	—	—	—	—	—	63.558	65.628	Malaya y Singapur.
Pakistán.....	2.850	5.583	—	—	—	—	—	—	—	—	—	—	Pakistán.
Siam y Tailandia.....	492	5.742	—	—	—	—	—	—	—	—	—	—	Siam o Tailandia.
Territorio Británico en Arabia.....	—	—	—	—	—	—	—	—	—	—	338	694	Territorio Británico en Arabia..
Vietnam, Laos y Cdja.....	—	—	—	—	523	8.206	—	—	—	—	—	—	Vietnam, Laos y Cdja.
África del (S. O.).....	800	5.892	—	—	—	—	—	—	—	—	—	—	África del (S. O.).
África Occidental Británica.....	—	—	—	—	—	—	—	—	—	—	320	1.028	África Occidental Británica.

(Continúa en la página siguiente.)

13.º A.—CORCHO Y SUS MANU FACTURAS (Cuadro 2.º continuación)

PAISES	EN TAPONES		EN SALVAVIDAS		EN HOJAS LLAMADAS DE PAPEL		EN MANUFACTURAS NO EXPRESADAS		PAISES				
	Exportación		Exportación		Importación		Importación			Exportación			
	Kilos	Pesetas oro	Kilos	Pesetas oro	Kilos	Pesetas oro	Kilos	Pesetas oro		Kilos	Pesetas oro		
Africa Oriental Británica.....	138	1.268	—	—	—	—	—	—	16.066	20.072	Africa Oriental Británica.		
Africa Occidental y Ecuatorial Francesa.....	44	428	540	1.143	—	—	—	—	—	—	Africa Occidental y Ecuatorial Francesa.		
Congo Belga.....	—	—	562	1.580	—	—	—	—	—	—	Congo Belga.		
Egipto (R.A.U.).....	62.255	221.113	—	—	5.876	17.097	—	—	341.275	396.545	Egipto. (R.A.U.)		
Ghana (Costa de Oro y Togo).....	—	—	—	—	—	—	—	—	2.140	5.673	Ghana (Costa de Oro y Togo)		
Marruecos.....	112	431	—	—	—	—	—	—	226	395	Marruecos		
Rodesias.....	—	—	—	—	—	—	—	—	493	92	Rodesias		
Sudán.....	2.125	8.622	—	—	—	—	—	—	—	—	Sudán.		
Unión Sud-Africana.....	7.670	69.503	—	—	—	—	—	—	11.462	10.337	Unión Sud-Africana.		
Canadá y Terranova.....	12.577	139.639	—	—	—	—	—	—	2.877.267	2.206.680	Canadá y Terranova.		
Costa Rica.....	935	3.376	—	—	—	—	—	—	18.851	23.303	Costa Rica.		
Cuba.....	45.039	101.408	—	—	—	—	—	—	361.883	286.648	Cuba.		
Estados Unidos de Norteamérica.....	95.051	606.739	175	343	2.630	18.722	3	422	13	152	864.117	776.904	Estados Unidos de Norteamérica.
Panamá.....	110	958	—	—	—	—	—	—	—	—	—	—	Panamá.
Posesiones Británicas de América.....	1.763	8.869	—	—	—	—	—	—	—	—	6.276	6.650	Posesiones Británicas de América.
Puerto Rico.....	—	—	—	—	—	—	—	—	—	—	55.899	43.205	Puerto Rico.
Salvador.....	772	5.635	—	—	—	—	—	—	—	—	1.454	3.024	Salvador.
Surinám Ant. neer.....	153	1.056	—	—	—	—	—	—	—	—	—	—	Surinám Ant. neer.
Argentina.....	—	—	—	—	—	—	—	—	—	—	45	280	Argentina.
Brasil.....	142.829	544.959	—	—	—	—	—	—	—	—	35.539	69.316	Brasil.
Colombia.....	6.305	48.402	—	—	—	—	—	—	—	—	46.148	73.800	Colombia.
Chile.....	6.393	41.361	—	—	—	—	—	—	—	—	1.541.577	1.279.026	Chile.
Ecuador.....	1.041	3.587	—	—	—	—	—	—	—	—	430	1.010	Ecuador.
Paraguay.....	6.973	43.019	—	—	—	—	—	—	—	—	2.937	2.482	Paraguay.
Perú.....	9.955	22.173	—	—	—	—	—	—	—	—	11.361	22.544	Perú.
Uruguay.....	4.656	18.145	—	—	—	—	—	—	—	—	14.564	10.235	Uruguay.
Venezuela.....	3.629	22.746	—	—	—	—	—	—	—	—	341.379	292.101	Venezuela.
Confederación Australiana.....	60.429	345.566	485	1.105	—	—	—	—	—	—	14.172	16.633	Confederación Australiana.
Nueva Zelanda.....	278	2.185	—	—	—	—	—	—	—	—	57.733	59.360	Nueva Zelanda.
Totales.....	2.274.065	12.734.257	11.355	21.708	27.099	230.643	3	422	25	3.444	12.678.138	10.789.889	Totales.



14.º A.—ESPARTO, MIMBRES Y SUS MANUFACTURAS (Cuadro 1.º)

PAISES	ESPARTO, MIMBRES Y MATERIAS ANALOGAS, CORTADO, BLANQUEADO O TEÑIDO				ESPARTO, MIMBRES Y MATERIAS ANALOGAS EN ENVASES TOSCOS				ESPARTO, MIMBRES Y MATERIAS ANALOGAS EN CORDELERIA, ESTERAS PARA SUELOS Y LIMPIABARROS				EN MUEBLES FORRADOS DE TEJIDOS O PIEL				PAISES
	Importación		Exportación		Importación		Exportación		Importación		Exportación		Importación		Exportación		
	Kilos	Pesetas O	Kilos	Pesetas O	Kilos	Pesetas O	Kilos	Pesetas O	Kilos	Pesetas O	Kilos	Pesetas O	Kilos	Ptas. oro	Kilos	Ptas. oro	
Alemania.....	—	—	3.000	2.622	—	—	—	—	—	—	—	—	—	—	—	—	Alemania.
Andorra.....	—	—	—	—	—	—	8.337	24.541	—	—	—	—	—	—	2.796	4.373	Andorra.
Bélgica-Lux. (U. E.).....	2.772	3.651	—	—	—	—	223	828	—	—	611	3.409	—	—	—	—	Bélgica Lux. (U.E.)
Dinamarca.....	—	—	2.900	3.010	—	—	—	—	—	—	—	—	—	—	—	—	Dinamarca:
Francia.....	1.039	2.562	96.100	40.593	—	—	25.536	49.496	131	1.128	1.050	3.887	—	—	—	—	Francia.
Gran Bretaña y N. I.....	26.957	25.181	54.698	37.108	—	—	5.549	14.328	—	—	—	—	—	—	—	—	Gran Bretaña y N. I.
Holanda.....	2.982	8.379	3.009	3.154	—	—	604	4.058	—	—	—	—	—	—	—	—	Holanda.
Suecia.....	—	—	2.400	2.504	—	—	26	50	—	—	—	—	—	—	—	—	Suecia.
Suiza-Liech (U. A.).....	—	—	—	—	—	—	600	1.785	—	—	—	—	—	—	—	—	Suiza-Liech (U. A.).
Ceylán.....	26.580	23.355	—	—	—	—	—	—	—	—	—	—	—	—	—	—	Ceylán.
India.....	21.640	17.279	—	—	—	—	—	—	—	—	—	—	—	—	—	—	India.
Japón.....	—	—	—	—	—	—	—	—	2	22	—	—	—	—	—	—	Japón.
Pakistán.....	—	—	163	685	—	—	—	—	—	—	—	—	—	—	—	—	Pakistán.
Argelia.....	5.261.547	814.858	—	—	—	—	—	—	—	—	—	—	—	—	—	—	Argelia.
Marruecos.....	4.531.613	851.702	—	—	—	—	—	—	—	—	—	—	—	—	—	—	Marruecos.
Canadá y Terranova.....	—	—	—	—	—	—	2.600	10.572	—	—	—	—	—	—	—	—	Canadá y Terranova.
Cuba.....	—	—	98	285	—	—	263	1.035	—	—	288	1.059	—	—	—	—	Cuba.
E.U. de Norteamérica.....	—	—	20.568	40.230	—	—	67.305	256.615	—	—	12.747	57.069	—	—	—	—	E.U. de Norteamérica.
Méjico.....	9.658	26.688	677	1.576	—	—	—	—	—	—	—	—	—	—	—	—	Méjico.
Totales.....	9.884.788	1.773.655	183.613	131.767	—	—	111.034	363.308	133	1.150	14.696	65.424	—	—	2.796	4.373	Totales.

PAISES	EN MUEBLES DE CUALQUIER OTRA CLASE				EN TRENZAS Y PASAMANERIA				EN LOS DEMAS OBJETOS NO EXPRESADOS, SIN MEZCLAS DE OTRAS MATERIAS				EN LOS DEMAS OBJETOS NO EXPRESADOS, CON MEZCLAS DE OTRAS MATERIAS				PAISES
	Importación		Exportación		Importación		Exportación		Importación		Exportación		Importación		Exportación		
	Kilos	Pesetas oro	Kilos	Pesetas oro	Kilos	Pesetas oro	Kilos	Pesetas oro	Kilos	Pesetas oro	Kilos	Pesetas oro	Kilos	Pesetas oro	Kilos	Pesetas oro	
Andorra.....	—	—	—	—	—	—	—	—	—	—	—	—	—	—	—	—	Andorra.
Bélgica-Lux. (U. E.).....	—	—	—	—	—	—	—	—	—	—	465	1.501	—	—	20	91	Bélgica-Lux. (U. E.).
Dinamarca.....	—	—	—	—	—	—	—	—	—	—	79	446	—	—	13.370	63.930	Dinamarca.
Finlandia.....	—	—	—	—	—	—	—	—	—	—	10	122	—	—	3.656	18.832	Finlandia.
Francia.....	—	—	—	—	—	—	—	—	—	—	5.546	14.058	—	—	1.825	7.301	Francia.
Gran Bretaña y N. I.....	—	—	—	—	—	—	—	—	—	—	24.583	27.831	—	—	7.153	21.183	Gran Bretaña y N. I.
Holanda.....	—	—	—	—	—	—	—	—	—	—	—	—	—	—	288	1.530	Holanda.
Italia.....	—	—	—	—	—	—	—	—	—	—	—	—	1	60	10.972	29.595	Italia.
Portugal.....	—	—	38	200	—	—	—	—	—	—	—	—	—	—	—	—	Portugal.
Suecia.....	—	—	—	—	—	—	—	—	—	—	2.349	5.310	—	—	772	3.962	Suecia.
Suiza-Liech (U. A.).....	—	—	—	—	4.499	22.400	—	—	108	1.466	505	1.317	—	—	9.725	41.545	Suiza-Liech (U. A.).
Marruecos.....	—	—	—	—	—	—	—	—	—	—	—	—	—	—	185	1.692	Marruecos.
Unión Sud Africana.....	—	—	—	—	—	—	—	—	—	—	—	—	—	—	71	403	Unión Sud Africana.
Canadá y Terranova.....	—	—	—	—	—	—	—	—	—	—	—	—	—	—	210	612	Canadá y Terranova.
Cuba.....	—	—	—	—	—	—	—	—	—	—	1.017	8.715	—	—	—	—	Cuba.
E.U. de Norteamérica.....	—	—	—	—	—	—	—	—	—	—	28.030	137.975	—	—	174.015	761.721	E.U. de Norteamérica.
Méjico.....	—	—	—	—	—	—	—	—	—	—	260	814	—	—	10	95	Méjico.
Puerto Rico.....	—	—	—	—	—	—	—	—	—	—	—	—	—	—	35	248	Puerto Rico.
Perú.....	—	—	—	—	—	—	—	—	—	—	—	—	—	—	74	220	Perú.
Venezuela.....	—	—	—	—	—	—	—	—	—	—	—	—	—	—	213	1.368	Venezuela.
Totales.....	—	—	38	200	4.499	22.400	—	—	108	1.466	63.964	199.534	1	60	222.560	954.988	Totales.

15.º A.—PASTA DE MADERA

PAISES	PASTA MECANICA		PASTA QUIMICA			
	Importación		Importación		Exportación	
	Kilos	Pesetas oro	Kilos	Pesetas oro	Kilos	Pesetas oro
Alemania.....	—	—	1.029.143	676.341	—	—
Austria.....	—	—	5.160.364	2.967.736	—	—
Checoslovaquia.....	—	—	4.012.172	2.142.603	—	—
Finlandia.....	496.150	163.823	20.072.570	10.846.536	—	—
Francia.....	—	—	9.442.948	2.142.337	—	—
Italia.....	—	—	474.000	267.837	—	—
Noruega.....	3.494.018	893.436	16.626.539	9.453.147	—	—
Suecia.....	233.328	64.178	23.161.034	11.829.248	—	—
U. R. S. S.....	—	—	24.803.680	10.443.548	—	—
Yugoslavia.....	—	—	1.357.021	735.779	—	—
Marruecos.....	—	—	200.227	136.626	—	—
Canadá y Terranova.....	—	—	884.014	496.928	—	—
E. U. de Norteamérica.....	—	—	2.943.525	2.179.683	—	—
Totales.....	4.223.496	1.123.437	110.167.247	54.220.349	—	—

16.º A.—RESUMEN POR «PAISES» DEL COMERCIO EXTERIOR DE PRODUCTOS FORESTALES

PAISES	IMPORTACION		EXPORTACION	
	Kilos	Pesetas oro	Kilos	Pesetas oro
Alemania.....	1.450.774	944.937	2.918.847	3.171.317
Andorra.....	4.885.752	586.178	761.295	427.622
Austria.....	5.342.002	3.029.114	3.889.522	4.026.779
Bélgica Lux U. E.....	4.499	12.345	250.581	579.849
Checoslovaquia.....	4.048.672	2.162.119	881.558	411.639
Chipre.....	—	—	705	4.075
Dinamarca.....	16	48	550.154	521.313
Finlandia.....	80.220.438	22.184.610	4.180.792	1.994.537
Francia.....	24.961.376	4.462.236	2.306.463	3.515.272
Gibraltar.....	—	—	19.452	16.678
Gran Bretaña y N. I.....	269.600	620.408	15.611.069	9.400.154
Grecia.....	—	—	187.420	114.545
Holanda.....	116.887	165.898	1.660.483	1.119.065
Hungría.....	—	—	592.274	568.827
Irlanda.....	2.000	746	151.282	125.234
Islandia.....	—	—	695.784	640.094
Italia.....	4.280.482	1.264.610	3.305.070	1.989.574
Malta.....	—	—	12.952	24.675
Noruega.....	20.370.834	10.380.670	2.152.564	1.792.717
Polonia.....	—	—	216.308	98.811
Portugal.....	19.918.714	1.476.607	1.730.402	311.832
Rumania.....	—	—	74.374	196.009
Suecia.....	24.605.074	12.314.797	437.318	236.372
Suiza Liech (U. A.).....	13.183	38.988	1.585.617	2.468.135
Turquía.....	—	—	424.086	1.331.383
U. R. S. S.....	24.803.690	10.443.548	—	—
Yugoslavia.....	2.378.407	1.145.206	229.671	239.176
Arabia Saudita.....	1.000	3.080	—	—
Ceylán.....	26.581	23.375	—	—
China.....	—	—	94.544	73.172
Filipinas.....	1.385	1.631	187.323	167.639
Hong-Kong.....	79	932	—	—
India.....	164.507	284.620	90.142	59.536
Indonesia.....	46.066	73.370	—	—
Irán o Persia.....	—	—	28.165	60.741
Japón.....	53	3.688	—	—
Jordania.....	1	20	21.875	25.969
Líbano.....	4	80	57.271	70.085
Malaya y Singapur.....	—	—	65.177	70.058
Pakistán.....	—	—	5.813	8.839
Sián o Tailandia.....	—	—	492	5.742
Territorio Británicos en Arabia.....	—	—	336	694
Vietnam, Laos y Cdja.....	—	—	523	8.206
África del S. O.....	—	—	800	5.892
África Occidental Británica.....	—	—	320	1.026
África Oriental Británica.....	—	—	16.204	21.340
África Occidental y Ecuatorial Francesa.....	—	—	2.074	4.833
Argelia.....	5.262.347	817.268	473.971	426.156
Congo Belga.....	—	—	662	1.580
Egipto.....	—	—	973.731	1.112.514
Ghana (C. Oro y Togo).....	—	—	6.620	8.347
Liberia.....	—	—	370	1.460
Libia.....	—	—	30	275
Marruecos.....	6.342.948	1.166.196	708.702	367.878
Mozambique.....	137	896	—	—
Rodesias.....	—	—	493	926
Sudán.....	—	—	2.125	8.622
Túnez.....	710	205	—	—
Unión Sud-Africana.....	239	120	19.103	100.243

(Continúa en la página siguiente.)

**RESUMEN POR «PAISES» DEL COMERCIO EXTERIOR DE PRODUCTOS FORESTALES (Conclusión)**

PAISES	IMPORTACION		EXPORTACION	
	Kilos	Pesetas oro	Kilos	Pesetas oro
Canadá y Terranova.....	884.014	496.928	2.893.957	2.374.345
Costa Rica.....	29.675	18.676	19.866	27.594
Cuba.....	23.948	3.556	1.045.002	1.079.454
E. U. de Norteamérica.....	57.352.598	10.784.543	10.580.849	6.157.417
Guatemala.....	—	—	855	3.635
Haití.....	—	—	240	306
Méjico.....	10.958	30.286	1.016	4.239
Nicaragua.....	—	—	150	876
Panamá.....	—	—	123	1.062
Posesiones Británicas de América, etc.....	—	—	8.039	15.519
Fuerto Rico.....	80	240	439.846	428.993
República Dominicana.....	17.854	23.672	45.093	63.189
Salvador.....	—	—	3.069	12.736
Surimán y Ant. Neer.....	—	—	153	1.056
Argentina.....	210	47	1.993.228	1.391.629
Bolivia.....	—	—	1.045	8.059
Brasil.....	12.973.636	3.512.253	3.646.159	4.495.330
Colombia.....	—	—	229.411	531.985
Chile.....	1.039.350	323.232	3.682.903	2.223.792
Ecuador.....	1.825.725	314.624	1.471	4.597
Paraguay.....	—	—	10.464	47.365
Perú.....	—	—	120.091	237.616
Uruguay.....	—	—	539.508	572.516
Venezuela.....	—	—	392.042	432.966
Confederación Australiana.....	—	—	104.164	417.539
Nueva Zelanda.....	—	—	126.560	239.683
Mercancías de origen o destino indeterminado	18	50	—	—
<i>Totales.....</i>	<i>303.776.701</i>	<i>89.136.953</i>	<i>73.357.814</i>	<i>58.711.837</i>

**DATOS COMPLEMENTARIOS DE LA ESTADISTICA FORESTAL**

AÑO 1958

**17.º A.—RESUMEN DEL COMERCIO EXTERIOR DE PRODUCTOS FORESTALES**

PRODUCTOS	IMPORTACION		EXPORTACION	
	Cantidad Kg.	Valor Pesetas oro	Cantidad Kg.	Valor Pesetas oro
Maderas.....	177.988.999	30.450.568	6.123.607	4.237.141
Leñas.....	822.499	35.832	410.124	19.803
Carbón vegetal.....	64.078	146.653	—	—
Resinas y sus derivados.....	474.265	1.032.992	13.516.168	7.615.757
Cortezas y curtientes.....	146.560	324.625	—	—
Corcho y sus manufacturas.....	28	3.866	52.695.830	45.097.593
Esparto y sus manufacturas.....	9.889.529	1.798.731	598.791	1.719.594
Pastas de madera.....	114.390.743	55.343.786	—	—
Regaliz.....	—	—	13.294	21.948
<i>Totales.....</i>	<i>303.776.701</i>	<i>89.136.953</i>	<i>73.357.814</i>	<i>58.711.837</i>

	Pesetas-oro		Pesetas-papel
Total importación.....	89.136.953	equivalente a	637.685.762
Total exportación.....	58.711.837	equivalente a	420.024.482
<i>Diferencia.....</i>	<i>30.425.116</i>		<i>217.661.280</i>

## XI.—CONVERTIBILIDAD DE LAS “IMPORTACIONES” DE MADERAS Y PASTAS DE TODAS CLASES EN MADERAS EN “ROLLO Y CON CORTEZA” (EN PIE), EN EL AÑO 1958

### MADERAS «IMPORTADAS» EN 1958

El total de las «partidas» del Arancel de Aduanas correspondientes a toda clase de maderas, que fueron importadas en este año, equivale a un volumen «en pie» de

518.132 m.<sup>3</sup> con «corteza».

### PULPAS (PASTAS) IMPORTADAS EN 1958

CLASES DE «PASTAS»	PESOS	Volumen equivalente en madera «en rollo» sin corteza
P. Mecánicas.....	4.224 Tm.	10.771 m. <sup>3</sup> s/c
P. Químicas «solubles».....	29.111 »	146.719 » »
P. Químicas «no solubles».....	82.866 »	417.645 » »
<i>Total de «Pastas».....</i>	<i>116.201 Tm.</i>	<i>575.135 m.<sup>3</sup> s/c</i>
<i>Equivalencia en madera «en pie».....</i>		<i>700.018 m.<sup>3</sup> c/c</i>

## RESUMEN DE EQUIVALENCIAS EN MADERAS “EN PIE”

MADERAS importadas.....	518.132 m. <sup>3</sup> c/c
PULPAS importadas.....	700.018 » »
SUMA de importaciones.....	1.218.150 m. <sup>3</sup> c/c
MADERA de Guinea (1).....	217.814 » »
DEFICIT de la Produc. Metropol. ....	1.435.964 m. <sup>3</sup> c/c

## XII.—ESTIMACION DEL “CONSUMO NACIONAL DE MADERAS” DURANTE EL AÑO 1958

### CALCULO DEL VOLUMEN TOTAL DE CONSUMO

<i>«Origen» de las Maderas</i>	<i>Volumen «en rollo» con corteza</i>
Producción Nacional de los Montes y de fuera de ellos.....	4.782.000 m. <sup>3</sup> c/c
Maderas de Guinea.....	217.814 » »
Maderas importadas.....	518.132 » »
Volumen Total «con corteza».....	5.507.946 m. <sup>3</sup> c/c
Equivalencia «sin corteza».....	4.525.328 » s/c

### DESGLOSE DEL CONSUMO NACIONAL

<i>Destino de la Madera</i>	<i>Volumen «en rollo» sin corteza</i>
Para MINAS.....	1.174.042 m. <sup>3</sup> s/c
Para TRAVIESAS.....	353.041 » »
Para POSTES.....	32.571 » »
Para ENVASES.....	1.043.435 » »
Para TABLEROS.....	181.809 » »
Para CONSTRUCCION.....	1.223.277 » »
Para PULPA (Pastas).....	407.792 » »
Para USOS DIVERSOS.....	109.511 » »
<i>Total General del CONSUMO.....</i>	<i>4.525.328 m.<sup>3</sup> s/c</i>
EXPORTACION: Su equivalencia en «rollizos» sin corteza.....	13.741 » »
<i>DIFERENCIA resultante.....</i>	<i>4.511.587 m.<sup>3</sup> s/c</i>

(1) El dato aquí consignado para la Madera de Guinea es la equivalencia en volumen de las 169.451 Tm. desembarcadas en nuestros puertos.

PUBLICACIONES  
DEL SERVICIO  
DE ESTADISTICA  
SECRETARIA GENERAL TECNICA  
MINISTERIO DE  
AGRICULTURA  
M A D R I D