

MEMORIA

VI SEMINARIO DE CONSERVACIÓN COMUNAL EN ESPAÑA

Comunales y modelo de sistema alimentario.
Relaciones intergeneracionales y pervivencia del comunal

LLANES, 15-17 SEPT 2023



MINISTERIO
PARA LA TRANSICIÓN ECOLÓGICA
Y EL RETO DEMOGRÁFICO

ORGANISMO
AUTÓNOMO
PARQUES
NACIONALES

CENTRO NACIONAL DE
EDUCACIÓN AMBIENTAL



Ayuntamiento
de LLANES



INICIATIVA
COMUNALES

PROGRAMA



VIERNES 15

 CASINO DE LLANES

- 18-19:30h. Comunes en Asturias (acto abierto al público):

Ponentes del territorio nos hablarán de defensa del comunal, importancia del trabajo y cultura en común, conservación ambiental, diversidad funcional, aportación al sistema alimentario, relaciones intergeneracionales y actualización de las comunidades

- 20:30-21:30h. "Palabras en común":

Dinámica de presentaciones y creación de lenguaje común

- 21:30h. Cena de Traje

Compartiremos sabores de los territorios de las personas participantes (yo traje esto, tú aquello...)

SÁBADO 16

 CASA-CONCEJO
LOS CARRILES

- 9:30-11:00h. Mesa Marco:

Jose L. Vivero (proyecto europeo de identificación de comunales para uso agroalimentario), Daniel López, (CSIC, agroecólogo), Antonio García (F. Lonxanet), Ana Eiras (Sindicato Labrego Galego)

REPOSO

- 11:30-13:00h. Mesa de Aterrizajes

Exposición de experiencias en comunales

- 13:00-14:00h. Dinámicas de reflexión en grupos

COMIDA

- 16:00-17:30h. Visita guiada experiencia local

- 17:30-18:30h. Poniendo en común las reflexiones grupales

- 19:00-20:30h. Taller para tejer apoyos y replicar éxitos

CENA

- 22:30h. Filandón:

Velada para compartir cuentos, leyendas y artes

DOMINGO 17

- 9:30-12:30h. Visita a comunales locales

COMIDA Y DESPEDIDA



VI SEMINARIO DE CONSERVACIÓN COMUNAL EN ESPAÑA POTENCIALIDADES DEL COMUNAL ANTE LA CRISIS ECOSISTÉMICA (II) Comunales y modelos de sistema alimentario- Las relaciones intergeneracionales y la pervivencia del comunal

A nadie se le escapa que nos encontramos ante una crisis ecosistémica sin precedentes. Una gran crisis fruto a su vez de la convergencia de las crisis económica y social a las que nos hemos visto abocados y abocados por el punto límite al que ha llegado el sistema capitalista en su afán de acaparamiento mercantilista y depredación irresponsable de los recursos naturales y de los bienes comunes que durante siglos han sustentado a las comunidades humanas.

Las graves consecuencias de esa crisis ecosistémica son bien patentes y reconocibles a poco que dirijamos la vista hacia nuestros territorios, pueblos y paisajes: agotamiento de la tierra y sus nutrientes; reducción drástica de la biodiversidad, incluidas las variedades alimentarias; deforestación acelerada; interrupción de los ciclos naturales del agua; agotamiento de recursos básicos para la vida y aumento de la desigualdad social derivada del menor acceso a los mismos; contaminación atmosférica y cambios climáticos irreversibles. Nos encontramos pues en un momento de gran trascendencia donde la “batalla por el territorio”, y concretamente por la apropiación de sus recursos, se recrudece cada día que pasa.

Es ahí, en este contexto, en general desfavorable para el sostenimiento de la vida, donde los comunales pueden y deben tener un importante cometido a desarrollar, al ser depositarios de valores y prácticas que anteponen el carácter social y comunitario de los bienes frente al meramente económico. A poco que nos demos cuenta, comprobaremos que los valores y prácticas comunales confrontan directamente con los principales valores y procesos defendidos, auspiciados e impulsados desde el pensamiento neoliberal dominante en nuestra sociedad: defensa de la hegemonía del mercado centrada en el beneficio económico, relaciones mercantilistas enmarcando (cuando no usurpando) las relaciones humanas y el individualismo consumista como eje articulador del ser social.

Conviviendo con esa sociedad ordenada por los intereses del capital, son las sociedades comunales, las que, mal que bien, y aún con evidentes muestras de debilidad, deterioro y marginalidad, todavía conservan en su quehacer colectivo los principios de solidaridad, equidad y apoyo mutuo, la centralidad de los derechos consuetudinarios, la gobernanza del común y el poder de las comunidades para definir sus propias instituciones. Y son estas comunidades depositarias aún de la sabiduría comunal, las que nos están marcando el necesario camino a seguir si es que buscamos el cómo y el dónde inspirarnos y apoyarnos para construir nuestras propuestas de superación de la crisis.

Igualmente, en este sentido, importante es el hecho de que las relaciones sociales y el trabajo asociados al comunal, al reparto y aprovechamiento de sus recursos, se hayan mantenido, en cierta medida, y según los casos más o menos afianzadas en el tiempo, en el ámbito económico regulado por lo que se conceptualiza como valores de uso. Es así como en muchos pueblos se han perpetuado formas de entender las relaciones sociales y el trabajo no mercantilizadas ni asociadas a los intereses del capital, sea este nacional o transnacional.

OBJETIVO-TEMA 1: AFRONTAMIENTO Y PERSPECTIVAS ANTE LOS DIVERSOS MODELOS DE SISTEMA ALIMENTARIO.

Desde iComunales entendemos que la situación de crisis nos exige un necesario cambio de paradigma: entender y gestionar los recursos naturales y alimentarios como bienes comunales, no como mercancías. Para conseguirlo, los comunales nos presentan formas de gestión y regulaciones consuetudinarias que surgen de las necesidades y motivaciones propias de las comunidades, que no vienen impuestas desde fuera por las fuerzas del mercado, o por decisiones externas al propio sistema de autogobierno comunal.

Hoy en día, miles de agricultoras/es a pequeña escala se están viendo obligadas/os a abandonar la agricultura cada año, al tiempo que las grandes explotaciones, los agronegocios, los fondos de inversión especulativos, los proyectos energéticos están expandiendo su control sobre las tierras agrícolas. La situación de crisis, el suculento reparto de los fondos europeos para la "transición verde" y la fragilidad del mundo rural propician que algunas multinacionales consideren nuestros comunales una presa fácil con la que asegurar e incrementar sus niveles de beneficios. Al mismo tiempo, auspiciado por los diversos gobiernos, esos proyectos inciden en las dinámicas de disgregación social y cultural, sometiendo al mundo rural a los dictados e imposiciones de la actual fase de modernización y desarrollo capitalistas.

Ante esta realidad, los comunales pueden contemplarse como áreas relativamente vacías o alejadas de la agricultura industrial insostenible, como propuestas de modelos de desarrollo social y económico diferentes, desde donde, frente a la citada avalancha especulativa del agronegocio, podría ser más adecuado construir y defender la necesaria soberanía alimentaria, o desde donde llevar a buen término modelos de desarrollo económico sostenibles e igualitarios.

OBJETIVO-TEMA 2: AFRONTAMIENTO Y PERSPECTIVAS ANTE LAS DIVERSAS FORMAS DE ENFOCAR LAS RELACIONES SOCIALES INTERGENERACIONALES

El carácter social inherente al comunal incluye la necesidad de su preservación para que la continuidad comunitaria y poblacional no se vea afectada. Los límites y obligaciones son centrales en la praxis comunal, si se piensa en el comunal se ha de pensar en las generaciones por venir, desinstalándonos del cortoplacismo desde el que a menudo se están tomando las decisiones y gestionando nuestros territorios. La conservación del entorno natural y sus recursos, la preocupación por el paisaje como depositario de la memoria compartida por la comunidad, deben ser, sin renuncias, valores entendidos y compartidos en las relaciones entre unas generaciones y las siguientes dentro de las sociedades comunales, si el objetivo es que la comunidad prospere y se afiance como tal.

Es importante señalar que esas formas de vida social basadas en el comunal y el concejo han conseguido afianzar unas relaciones con el entorno natural, y con sus habitantes no humanos, ecológicamente equilibradas y sustentables en el tiempo, ya que la preocupación por transmitir el legado comunal a las generaciones siguientes ha estado implícita, pero siempre presente, como objetivo esencial para la supervivencia de la comunidad.

Somos quienes nos dedicamos a la defensa y revalorización de los comunales como depositarias y depositarios de una cultura y valores basados en sistemas de gobernanza colectiva autorregulada, conocimientos agroecológicos compartidos y coexistencia equilibrada entre seres humanos y naturaleza, quienes creemos que los comunales señalan el camino, nos dan buenas pistas a seguir, para revertir las múltiples crisis planteadas en la actualidad. Quienes estamos convencidas y convencidos de su necesaria actualidad, quienes creemos que tenemos que dejar de verlos como reductos del pasado, como algo marginal e insignificante en el devenir de nuestras sociedades, y empezar a verlos como las instituciones y formas culturales que conservan la clave desde donde experimentar la transición hacia nuevos modelos de relacionarnos con la naturaleza, nuevos tipos de economías y de sociedades no capitalistas

COMUNALES N´ASTURIES

Viernes 15 de septiembre 2023

Casa de Cultura de Llanes

Acto abierto al público

Introducción y presentación del Seminario

Jesús M^a Albarrán, alcalde pedáneo de Ariego de Arriba (León), y miembro de la Junta Directiva de Iniciativa Comunales, inauguró la primera sesión de trabajo presentando el recorrido que desde la entidad tenemos organizando este seminario anual sobre la conservación de los sistemas comunales de la mano del CENEAM como espacio de encuentro, reflexión y aprendizaje mutuo entre las personas y comunidades que los sostienen, y explicando la motivación para celebrar la presente edición en Asturias: apoyar el trabajo de la Coordinadora de Montes Vecinales de Mano Común en el Principado de Asturias.

Desde Iniciativa Comunales, el trabajo que se quiere desarrollar en relación a los comunales, más allá de la indagación y rescate de la historia sobre la que se asientan, tiene una mirada de futuro, por lo que en las últimas ediciones del seminario hemos traído propuestas de trabajo y reflexión entorno al Potencial de los Comunales frente a la(s) crisis ecosistémicas. Así, en el 2022, pudimos indagar sobre estrategias para su defensa ante amenazas como los megaproyectos renovables y otras grandes infraestructuras, y en la presente edición hemos querido centrar el foco en el potencial que tienen o podrían tener para una transición imprescindible en el modelo alimentario, así como en la necesaria articulación de las relaciones intergeneracionales para contribuir a la pervivencia de los mismos.

Una vez desarrollada la presentación, Jesús pasó a presentar a las personas participantes en la mesa de experiencias del territorio que habitualmente abre nuestros seminarios y nos ayuda a comprender y conocer mejor los comunales que visitamos, y a facilitar el primer debate en torno a los ejes de reflexión que queríamos abordar.

Verónica Sánchez, de la Cooperativa neopaisana Kikiricoop.

Verónica comienza hablándonos de su infancia en Sta. Olalla de Cabranes, con una familia ganadera en un contexto donde el comunal estaba presente y donde se fueron asentando poco a poco al llegar, puesto que no eran originarios de la aldea. Con el tiempo y desde el deseo de permanecer en la tierra y de su necesidad de crear comunidad de manera sostenible, de la mano de otras compañeras, crearon una cooperativa que arrancó con el lanzamiento de la Asturcilla (una crema artesanal de cacao y avellanas) y que poco a poco fue avanzando en la oferta de otros servicios vinculados a la tierra como catering agroecológico (Con-fusión). Además nos habla de la necesidad de crecer como colectivo no solo en lo económico sino en la filosofía que les impulsa, de tal manera que por ejemplo los cuidados que las trabajadoras tienen que cubrir en sus hogares también se entienden como algo necesario para el bienestar de todo el colectivo y son cubiertos por la cooperativa, o de la necesidad de trabajar con más colectivos y compartir los recursos como hacen con el obrador que actualmente comparten con otra cooperativa que se dedica a la fungicultura.

En sus reflexiones sobre las temáticas que queremos abordar a lo largo del seminario, identifica como un primer problema importante para que la juventud local o los neopaisanos puedan permanecer en el territorio dedicándose a las actividades agroganaderas y derivadas, la dificultad del acceso a la tierra y la vivienda por la tendencia a la gentrificación que también se está dando en entornos rurales. Considera que el papel que los comunales podrían tener para vencer esta dificultad es importantísimo y que es fundamental que contrarresten esta tendencia a la concentración de la propiedad.

Como segundo problema, abordar la pobreza asociada a la actividad agroganadera, y cómo es fundamental hacer económicamente sostenibles y viables los proyectos para que pueda darse este relevo, mediante las redes entre productores y los canales de cortos de comercialización que reducen intermediarios y permiten precios más justos.

Los nuevos tiempos requieren otros modelos productivos, y esto hay que tenerlo en cuenta, pero hay que velar siempre por mantener un equilibrio que permita la conservación, y la falta total de aprovechamientos agrosilvopastoriles que se ha dado en algunos territorios, también ha demostrado, con los megaincendios por ejemplo, ser un problema para la conservación.

Como tercer problema se enfoca en la horfandad de sujeto político. Para lograr esas redes y esa viabilidad, para que se dé la confianza necesaria en el traspaso de los aprovechamientos comunales a juventud o neopaisanaje, es necesario que se den espacios de encuentro entre los movimientos de recampesinización y la comunidad rural tradicional. La falta de espacios de encuentro, así como las actitudes de uno y otro lado y los pesos simbólicos que cada uno carga a modo de etiquetas, no están desde luego facilitando el relevo generacional necesario. La pérdida o dilución de las comunidades en algunos territorios que aún tienen comunal, lleva asociada una falta de espacios de comunicación sobre el comunal y la cultura asociada, una pérdida de conocimientos por tanto por parte de la juventud o nuevas vecindades, que suponen una pérdida de la capacidad de defensa del territorio, y que dejan grietas abiertas a que otros intereses se cuelen y se apropien de lo común.



Victorina Rodríguez, Asociación de Vecinos de Buspaulín-Tineo.

Lleva años trabajando en la recuperación de la titularidad comunal para poder gestionar sus montes de otra manera y poder decidir al respecto. Ha visitado los archivos de Valladolid y varias veces los regionales, y ha profundizado en la historia de los mismos para poder argumentar frente a las autoridades regionales. Las decisiones actualmente están aún en manos del Ayuntamiento de Tineo.

Se ha sentido mareada en el proceso de recuperación de documentación, aunque acompañada y tenaz sigue por las vías correspondientes impulsando esta recuperación de la soberanía comunitaria. Para ello, trabajar de la mano de otras organizaciones regionales está siendo fundamental y estratégico.

Laureano del Río, alcalde de la parroquia de Los Carriles, Llanes.

Expone como los Ayuntamientos han sido el principal enemigo de los comunales, patrimonializándolos. Ahora están revisando procesos que avanzan por la vía judicial a la espera de que puedan suponer un impulso a su causa, que es la recuperación de la capacidad de gestión comunitaria de esos territorios. No siente que haya una voluntad política para cambiar ese proceso, pero van a seguir intentándolo.

El moderador de la mesa interviene para traer la necesidad de estudiar las aportaciones que el comunal puede suponer para nuestro sistema alimentario. Propone cuantificar lo que terrenos y sistemas comunales están aportando al sistema alimentario para ponerlo en su lugar de importancia. En León, hay 1232 pueblos que tienen comunales, un espacio sin duda a conservar y fortalecer para nuestra salud y sostenibilidad alimentaria. Se percibe falta de interés en esto tanto por parte de los representantes institucionales como por parte de las empresas.

Carmen Comadrán, de Tierravoz. Caminos del bon gobiernu y la bona vecindá.

Carmen comparte que tras 20 años trabajando en comunicación rural, sentía cierta impotencia al ver que el tema de la vivienda y el acceso a la tierra no esté solucionado. Que encuentra dificultades en pasar el conocimiento a nuevas generaciones, que pueden ser nuevos vecinos, más allá del lugar donde se haya nacido. También porque todo esto se atraviesa bastante por el urbanocentrismo, del que siente que hay que hablar para ir deconstruyéndolo.

Expone también sus intenciones con los diferentes trabajos que ha ido desarrollando. Con *Concejo Abierto*, nos invita a asomarnos a procesos que estaban en la memoria de los mayores pero donde también se observa la falta de espacios asamblearios, de comunicación, de traspaso de conocimientos,... En *Hacia el Árbol*, hay una aproximación a experiencias en varios pueblos donde se está haciendo un esfuerzo por mantener y recuperar el concejo abierto. Con *La Teoría de la Cuerda*, centrada en un municipio de 5000 habitantes en México, la invitación es aproximarse a una trayectoria más larga y al concepto de estructura de la comunalidad. Con *Rutas de la sabiduría comunitaria y concejil, caminos del buen gobierno y de la buena vecindad*, ha trabajado en un proceso que arranca ante la pérdida brutal de concejos abiertos después de la ley de 2011, de 1000 a 100, que le mueve a contar y dar voz a lo que queda aunque no sea reconocido administrativamente. Es una ruta por 5 concejos, donde se desarrolló un proceso participativo que culminó con la creación de un mapa de puntos donde hay referentes a elementos o momentos clave del comunal.

Una vez concluidas las intervenciones, se abre el turno de preguntas y reflexiones, y se cierra la primera sesión con un rico ágape compuesto por las aportaciones de viandas llegadas de los diferentes lugares de procedencia de las personas asistentes al seminario regadas por una rica sidra de la tierra.

SÁBADO 16, Casa Concejo de Los Carriles

Damos comienzo al Seminario, en la Casa Concejo de los Carriles, parroquia de Llanes, donde su alcalde, Laureano, nos acoge cálidamente y disponemos todo para poder abrir la jornada de reflexión en torno a los temas que nos preocupan sobre el comunal en esta edición: Comunales y modelos de sistema alimentario, y las relaciones intergeneracionales y la pervivencia del comunal.

1. Mesa marco.

Para facilitar la entrada al debate y las reflexiones de las participantes, se abre la mañana con una mesa de ponencias de personas que consideramos referentes en relación a las temáticas a abordar: Jose Luis Vivero, investigador principal de un proyecto europeo de identificación de comunales para uso alimentario; Daniel López, agroecólogo investigador en el CSIC; Antonio García, de la Fundación Lonxanet; y Ana Eiras, comunera y perteneciente al Sindicato Labrego Galego; Pablo Domínguez, eco-antropólogo de CNRS, Musée de l'Homme, Paris. (Se adjuntan las presentaciones utilizadas)

Pasadas las intervenciones se abre el debate, del que recogemos a continuación algunas notas.

- Potencialidades de los comunales ante el reto de hacer un cambio de modelo alimentario: Ya existe una lógica comunal en el sistema alimentario (c.regantes, movimiento semillas,...). Lo agroeco es comunal en tanto que pretende la autonomía social y ecológica, y la desmercantilización. Las CCRR son un ejemplo de estructuras comunales que funcionan en esquemas del mercado pero siguen gestionando comunalmente, lo que hace que pervivan. La duda es cuál es la diferencia entre las que continúan bien y por qué, para identificar claves. Parece que resulta clave que las administraciones públicas apoyen y defiendan los comunales y faciliten que su uso priorice la producción de alimentos locales de calidad para circuitos cortos. Podría ayudar declarar el comunal como Patrimonio Inmaterial de la Humanidad.

- Dificultades de los comunales ante el reto de hacer un cambio de modelo alimentario: El sistema parasita todo lo que en el sistema alimentario aún no está mercantilizado. Ante la dificultad de salir de las lógicas de mercado, nos autopresionamos generando autoexplotación, en lugar de estudiar la viabilidad económica que permita mantener la ganadería extensiva y las iniciativas agroecológicas. No estamos subvirtiendo estas dinámicas. Sin apoyo público los bienes y lógicas comunales se degradan en marcos legales y económicos neoliberales. Es difícil definir los precios de venta directa. En algunos recursos, como el agua, ante las nuevas condiciones climáticas si se aplica más “mercado” ante la carestía, ¿quién va a poder pagarla?. Los marcos legales impulsan la privatización, cuando el Estado no solo no debería molestar si no que debería ser una ayuda. Lo difícil es romper el marco neoliberal. Y cómo decrecer sin que haya sufrimiento e injusticia. Los marcos legales, por ejemplo en Galicia, están abriéndose para que bajo argumento de abandono se puedan patrimonializar. Ya hay muchas empresas, consorcios, convenios que pretenden que se quede en sus manos el aprovechamiento, poniendo en riesgo la viabilidad de la actividad ganadera actual. Por otro lado la red de distribución de alimentos a nivel local es bastante deficiente.
- Hemos visto a través del estudio de Jose Luis Vivero, que un 5% de las tierras cultivadas en Europa son comunales, una extensión bastante considerable como para que no se recoja ninguna mención en la PAC.
- Algunas personas apelan a que desde lcomunales, nos pongamos manos a la obra con un estudio en concreto sobre sistemas comunales en el estado, en el que se analice cuánta tierra, cuánta comida, cuánta gente alimentándose implica este potencial. Desde ahí podría iniciarse un proceso de reconstrucción de la narrativa y priorizar la comunicación, para ir generando alianza en este sentido. Avanzar incluso en propuestas como un sello sobre procedencia comunal en los alimentos.

- Se analiza que en parte se ha perdido el conocimiento y el aprecio del valor de estos sistemas, que además adolecen en muchos casos de un déficit de gobernanza y cultura democrática, que en el caso de los océanos se amplía al desconocimiento prácticamente absoluto por la mayor parte de la población.
- Ante la duda lanzada sobre si se desea que el comunal esté en colaboración con el estado, se señala que ya es así en muchos casos (Tierra y aguas), en que no te queda otra que negociar por temas de competencias; que ante los abusos ha habido resistencias como en el caso de la Ley Montoro; que la despoblación es un gran problema para hacernos cargo solas, aunque nunca hay que perder la titularidad y capacidad de decidir. Hay quien duda sobre la posibilidad de que el estado no vaya de la mano del capital siempre, así que desconfía de la cogestión. Pero también hay quien plantea que un partenariado público-comunal/colectivo puede ser el mejor elemento de protección y que es importante reivindicar el impacto económico de las propuestas desde los colectivos.

2. Mesa de experiencias

Escuchamos primero a **Mauge Cañada, de Arterrabizimodu**, que abre su intervención agradeciendo que el espacio al que representa ha podido avanzar en soberanía alimentaria gracias al uso del comunal. Nos presenta a su colectivo como un grupo ecoaldeano que se lanza a la rehabilitación colectiva de un espacio en un entorno rural para procurar vivir como sueñan, aprendiendo cada día de la lidia con las diferentes dificultades que van surgiendo.



Para el colectivo es muy importante aprender a vivir y trabajar desde la tierra y generar recursos para la autosuficiencia que en común es más gratificante y viable. Para gestionar esto es necesaria mucha comunicación y dedicación a la gestión de los conflictos. La propiedad es cooperativa y en cesión de uso. El marco es la interdependencia y la economía de la subsistencia, que trae a la luz la parte invisible del iceberg, que los bienes y recursos no son una cuestión de dinero y que si trabajamos en comunidad reduciendo gastos podemos agradecer comida, casa, piscina, huertas, etc. que están porque otrxs ponen su tiempo.

Pasamos después a escuchar a **Tete Costales, de la Asociación Profesional de Rederas de Bajura AREBA**, que nos cuenta que lleva más de 30 años cosiendo redes, un trabajo de soporte fundamental a las cofradías artesanales de pesca, sistemas comunales de gestión de nuestros mares, y que hace no tantos años hacían las mujeres desde casa de manera artesanal y sin sueldo. En primer lugar nos comparte su percepción de que hacer que los pescadores se unan es muy difícil porque es un sector muy competitivo, con resistencias a la innovación y que tiene condicionados sus ingresos al “destajo”. Pero no terminan de comprender que con esa lógica, si siguen pescando mucho, para ganar mucho, en realidad en la subasta de la lonja te va a ir a la baja. Cuesta que cumplan las cuotas.



Para dignificar el trabajo de las mujeres en la pesca, le dió mucho impulso conocer otras iniciativas donde las mujeres estaban unidas y se comprometían a poner unos precios mínimos a la costura de redes para no competir entre ellas. Tardó más de 2 años en conseguir montar una asociación asturiana de rederas. Era imposible acceder a una lista pública sobre mujeres rederas profesionales. Gracias a una funcionaria se pudo mover. En Asturias hay menos costa que en otros territorios, y en cada cofradía es muy diferente. El tema del relevo está siendo muy difícil. Para ellas como rederas han conseguido que haya un certificado de profesionalidad con una formación de 300h. Pero en la pesca no hay amor propio, y lo notan cuando se unen en cosas con el resto del sector. Está siendo complicado sacar el curso adelante y la asociación por las distancias geográficas y la falta de recursos económicos.

Por último **José Vicente de Lucio, de la Fundación Vida Sostenible**, para reflexionar sobre cómo los comunales pueden ayudarnos en esta situación de colapso si nos centramos en las claves que hacen posible la existencia de comunales y de experiencias alternativas al sistema alimentario actual, propone al grupo una dinámica. Cuenta primero un poco de su estudio, donde se centraron en identificar claves de estas experiencias tanto para la Resiliencia Comunitaria como para la Resiliencia Paisajística, y en la dinámica propone al grupo practicar sobre la toma de decisiones para estimar cómo llegamos a acuerdos de valores, que puede ser uno de los ejes fundamentales para seguir trabajando en nuestros comunales y su resiliencia.



En el debate tras escuchar las experiencias, surgen algunas voces y reflexiones:

- “Los sistemas comunales en sí mismos hacen que no se pueda mentir, te sitúan muy rápido”
- “El uso de los comunales se ha visto “ensuciado” por la PAC, que condiciona que se subasten anualmente y se compita por su aprovechamiento, mediante regulación de ordenanzas, y en parte incita a la apropiación del común a nivel individual. En general nadie modifica, porque hay un dejar hacer para evitar conflictos”.
- “Muchas veces los espacios de decisión están en otros lados”.
- “Cuanta menos comunidad haya más casos esperpénticos”
- “Cuidado con no caer en una visión esencialista de los pueblos, cada monte es diferente y muchos la comunidad está fragmentada y con un alto nivel de pobreza. Hay que contextualizar siempre. A veces no se puede acoger”.
- “No se puede idealizar y no hay una foto fija”.
- “Las comunidades necesitan normas y principios”

3. Dinámicas de reflexión en grupo.

Después de degustar la gastronomía local y del maravilloso paseo por el concejo de Los Carriles de la mano de Laureano del Río, su alcalde de barrio, para conocer sus comunales y comprender su maravilloso paisaje, nos dispusimos a trabajar en grupos para poner en común las reflexiones en torno a todo lo escuchado y vivido en las sesiones previas y en los espacios informales de encuentro. La propuesta lanzada a los grupos fue que se centrasen bien en la idea de “Comunales y relaciones intergeneracionales”, bien en la de “Comunales y transición del modelo alimentario”, para anotar qué tipo de acciones podrían favorecer a futuro las mejoras que necesitamos desarrollar en ambos sentidos en nuestras comunidades. Estas fueron las propuestas que salieron para cada bloque:

COMUNALES Y RELACIONES INTERGENERACIONALES

- Educación a la chavalería autogestionada por la propia comunidad.
- Recuperar la memoria comunal: no hay futuro sin historia.
- Crear o dinamizar espacios facilitadores de encuentros.
- Impulsar actividades festivas, planteando el folklore como herramienta de transformación social.
- Generar vínculos emocionales con el territorio.
- Desarrollar actividades participativas en torno al comunal que combinen trabajo con celebración.
- Fortalecer redes donde se fomente el hacer local con el pensar global.
- Facilitar el respeto mutuo, la accesibilidad, los cuidados y la equidad.
- Involucrar a las escuelas con herramientas concretas: p.ejm. plantaciones.
- Espacios de encuentro entre abuelos y jóvenes donde se intercambien saberes.
- Hacer de los comunales faros de conocimiento para población infantil-juvenil periurbana: proyectos agroecológicos y actividades en este sentido.
- Transmitir (en la familia, en la escuela, en la comunidad): conocimientos (del medio), mentalidad (de lo colectivo), estructuras (de toma de decisiones).



COMUNALES Y TRANSICIÓN DEL MODELO ALIMENTARIO

- Incidir en la normativa europea, estatal, autonómica,...
- Prohibir el uso de pesticidas
- No liberalizar, sino promover la protección de los comunales favoreciendo la vecindad, la producción local, el consumo de proximidad.
- Reforzar las comunidades:
 - conocimiento de sus derechos, qué pueden hacer, cómo relacionarse...
 - asesoramiento que favorezca el liderazgo y el dinamismo
 - formación para la consolidación de sus proyectos.
- Identificar, formar, dinamizar en los distintos aprovechamientos alimentarios posibles del territorio.
- Identificar y vincular los comunales a las prácticas vecinales/colectivas y a las actividades existentes.
- Reconocer las capacidades y cualidades productivas del modelo alimentario ligado al comunal.
- Fortalecer esas capacidades.
- Identificar conflictos de acceso y uso del comunal para actividades agrícolas y ganaderas.
- Procurar que los comunales tengan una mayor presencia y centralidad en el movimiento por la soberanía alimentaria y la agroecología.
- Visibilización de la contribución del comunal al sistema alimentario con el objetivo de plantearlo como alternativa.
- Introducir el comunal en la escuela a través de los comedores y la alimentación.
- Valorar el que las decisiones respecto a los recursos se puedan tomar a nivel de comunidad y en la proximidad, tendiendo a la autogestión.
- Promover la venta directa.

El seminario concluyó así con una cena compartida en Llanes, y una visita el domingo por la mañana guiados por Xuán Valladares, concejal del Ayuntamiento, ganadero y gran conocedor de los comunales asturianos, para contemplar desde el Ídolo de Peña Tú, una representación de la Edad del Bronce vinculada probablemente a una necrópolis o lugar de enterramiento que destaca al Oeste de la Sierra de la Borbolla, el entorno del municipio y sus comunales.





Kikiricoop Sociedad Cooperativa: el común de los cuidados





Quienes somos

La cooperativa **Kikiricoop** es una cooperativa de trabajo asociado que nació entre 2014- 2016 en el municipio de Cabranes, uno de los más envejecidos de la región asturiana . La cooperativa la componen 5 socias trabajadoras y 2 trabajadoras . Casi desde sus inicios forma parte de la **Resistencia Neopaisana**, una red de apoyo mutuo entre productores agroecológicos y desde 2022 se integra en una cooperativa de servicios, la **Cooperativa Agroecológica de Cabranes**, con otras dos entidades más.

El proyecto de kikiricoop se enmarca desde el primer momento en el ámbito de la agroecología y de la economía social y solidaria, con la misión de elaborar alimentos a partir de materias primas locales y hacerlo integrando los cuidados en su quehacer diario.

Algunas de las ideas que nos inspiran

Soberanía alimentaria:
cocinar a partir de lo que hay cerca

Apoyo mutuo y trabajo en red

Economía feminista

Mundo rural vivo



Proyectos en marcha

Asturcilla

Comidas
preparadas
"La cesta
Neopaisana"

Confusión
Comidas
Catering

Ecocomedores
escolares

Cooperativa
Agroecológica
de Cabranes

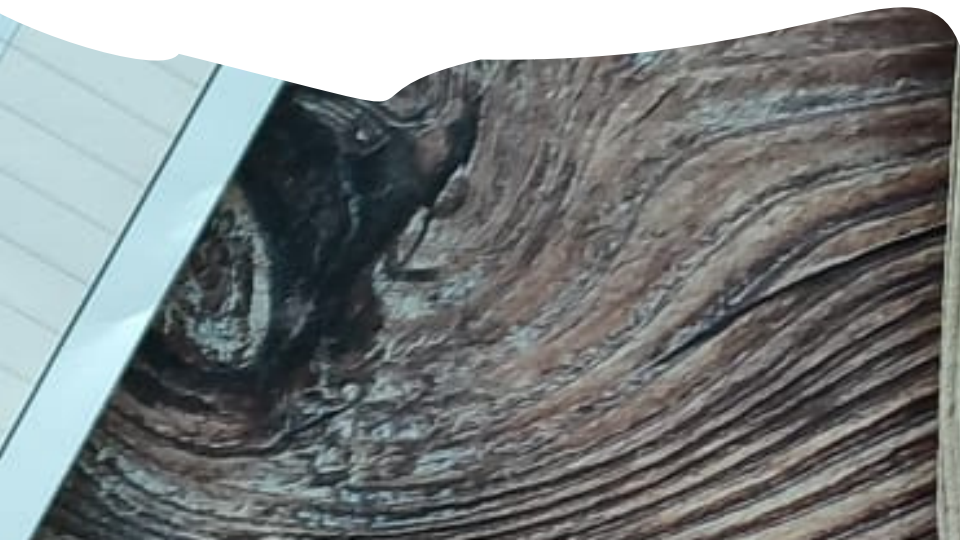

Nuestros comunales

Kikiricoop S coop:
Comunalizar los trabajos de cuidados
dentro de la propia cooperativa

Resistencia Neopaisana:
realizamos trabajos colectivos según
la estructura de andecha, en esos
trabajos realizamos tareas para los
distintos proyectos

Cooperativa agroecológica de
Cabranes:
Nuestro bien común es el obrador
colectivo



El conflicto entre lo productivo y lo reproductivo: los cuidados

¿Que hacemos con los trabajos de cuidados?
¿Cómo evitamos la invisibilización y a la vez liberamos tiempo para el trabajo "productivo"? ¿Que coste tiene? ¿qué aporta?



Cuidados...¿en qué ámbitos?

- Nivel Interno:** Relacional interno a la cooperativa
- Nivel Reproductivo:** Cuidados relacionados con la reproducción de la fuerza de trabajo
- Nivel Territorio:** Cuidado del territorio, a nivel de aprovisionamiento de materias primas
- Nivel Global:** Relacionados con la producción de alimentos sostenibles para destinatarios finales
- Nivel Comunitario:** Relacionados con el impacto en mundo rural del que somos parte



Los cuidados y el nivel reproductivo: herramientas

- “Turno de niños”: Cada día una de las personas de la cooperativa se encarga de cuidar a los niños y niñas que están a nuestro cargo durante el horario laboral.
- Bajas por maternidad y paternidad de 6 meses desde 2016
- Fomentar la Jornada máxima de 35 horas semanales, y la jornada ideal de 30 horas
- Las bajas de corta duración de los soci@s o trabajador@s por enfermedad de menor o persona dependiente a cargo son automáticas, con necesidad de comunicación pero sin necesidad de consulta previa



El coste y el beneficio de las herramientas

Estas medidas han buscado generar cuidados equitativamente repartidos y valorados. Calculamos que el coste anual para la cooperativa que han tenido estas medidas ha sido de unos 18.000 euros por año hasta 2020 y de unos 8000 los años 2021 y 2022.

Por otra parte han aportado a la cooperativa resiliencia, sentido y cohesión.



Nivel interno de la cooperativa

- Generar espacios de comunicación "no productiva"
- Aplicar herramientas de facilitación interna y externa para la resolución de conflictos

Nivel global:

- Alimentación saludable que a su vez genera beneficios sociales y medioambientales



te llevamos a casa
elaborada con ingred

LA CESTA NEOPAISANA

una "nueva" forma
de hacer la compra para

**CUIDAR Y
CUIDARNOS**

Que comemos
mañana en el cole?

JUEVES

Nivel territorio/nivel comunitario:

- Relación directa con productores locales
- Promoción de la producción local
- Consumo de materias primas y servicios locales
- Alianzas y creación de redes: Resistencia Neopaisana y Cooperativa Agroecológica de Cabranes
- Recuperación de variedades locales de frutales: agrobiodiversidad
- Interrelación con otros agentes comunitarios: asociaciones vecinales, escuela rural, centros de investigación, centros de desarrollo rural, vecinos y vecinas

Algunas encrucijadas que podemos resumir como "conflicto capital-vida"

el acceso a los recursos

la pobreza y su impacto en la propupuesta política

la intersección de sujetos políticos

la logística y la dificultad del salto de escala





Muchas gracias

LOS COMUNALES ALIMENTARIOS EN ESPAÑA

JOSE LUIS VIVERO POL





Común, procomún, comunes, comunales...

las denominaciones varían, pero todas apuntan a formas de propiedad, uso y aprovechamiento de los recursos, la vida y el planeta que no pasan ni por la mercantilización ni por la gestión del Estado.

Los comunes son recursos materiales o **inmateriales** desarrollados y mantenidos de manera colectiva por una comunidad o sociedad y compartidos segun unas reglas definidas por la comunidad, porque son beneficiosos para todos y fundamentales para el bien comun

(Michel Bauwens)



Cerca de 3000 años
siendo usada como un
terreno comunal...



Northumberland, Reino Unido
(Davis & Dixon, 2012)



PARTECIPANZA AGRARIA DI NONANTOLA (MO)

LA STORIA

I VALORI

IL GOVERNO DELL'ENTE

STATUTO E REGOLAMENTO

ATTIVITÀ ISTITUZIONALI

IL PATRIMONIO

I BENI CULTURALI

I BENI AMBIENTALI

LA DIDATTICA

I PROGETTI

- **Emphyteusis (propiedad colectiva de tierras cultivables de larga duracion contractual)** en Emilia Romagna
- **Antiguedad de 1000 anhos**: Carta del 1058 del Abad Gotescalco, garantizando a los habitantes de Nonantola los **derechos de uso** de la tierra cultivable del municipio (ahora, **760 hectareas**)
- Valores de la Partecipanza: **Solidaridad, Respeto, Identidad, Igualdad**
- Las “Boccas” son sorteadas cada 18 anhos entre los descendientes que todavia viven en Nonantola.

MONTES UTILIDAD PÚBLICA DE CASTILLA Y LEÓN Provincia de León

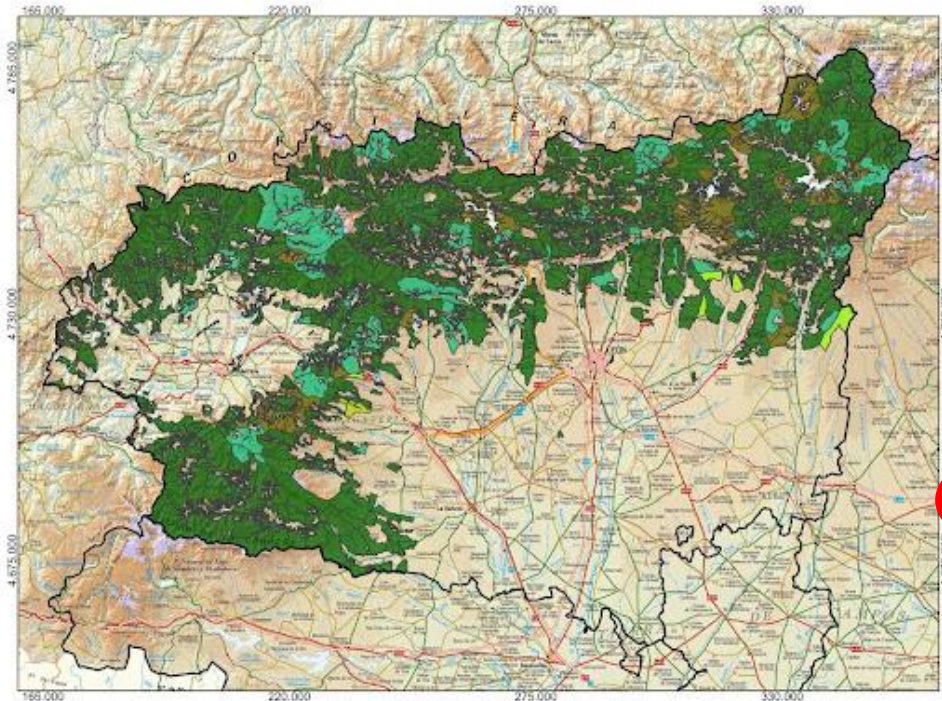

Montes comunales de León
(en manos de Juntas Vecinales): 5120 km²
(**un tercio** de la provincia).

También hay montes comunales en manos de asociaciones y mancomunidades.

Territorios públicos: (a) Demaniales, (b) afectados a servicios

Montes de Utilidad Pública de León:
639.874 hectáreas

Entidad Local Menor: 77,64%

Entidades Asociativas: 13,14%

Ayuntamiento: 8,17%

Comunidad Autónoma: 0,82%

Mancomunidad: 0,23%

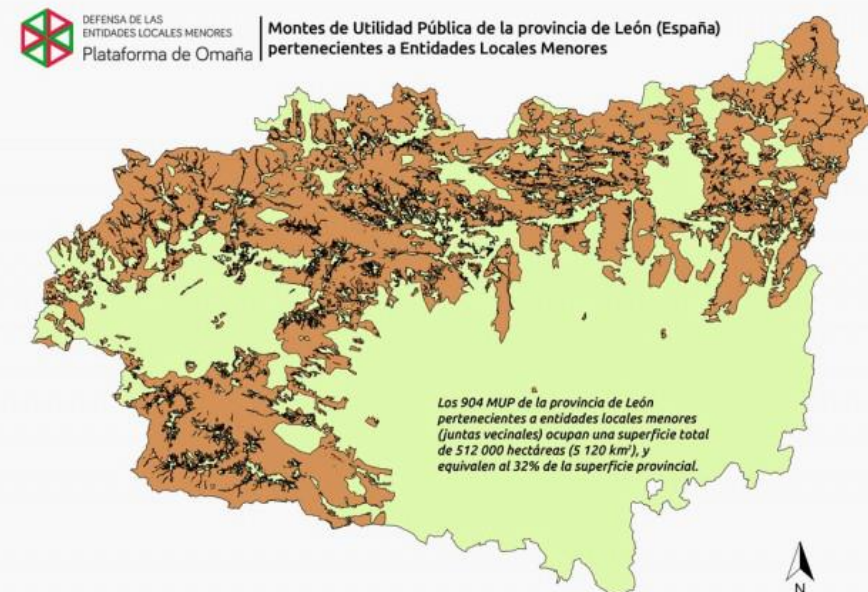

La manera actual de producir & comer es insostenible
No la podemos mantener así los próximos 50 años

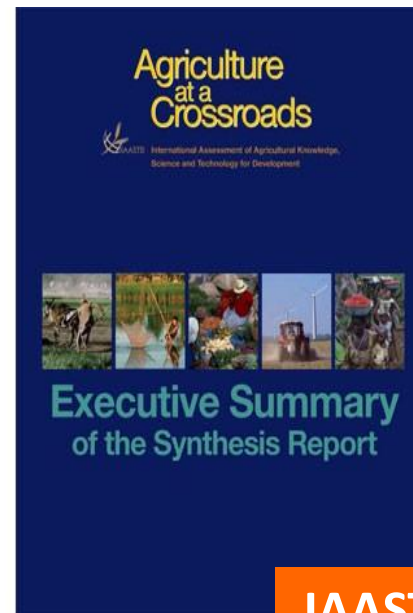

IAASTD (2008)

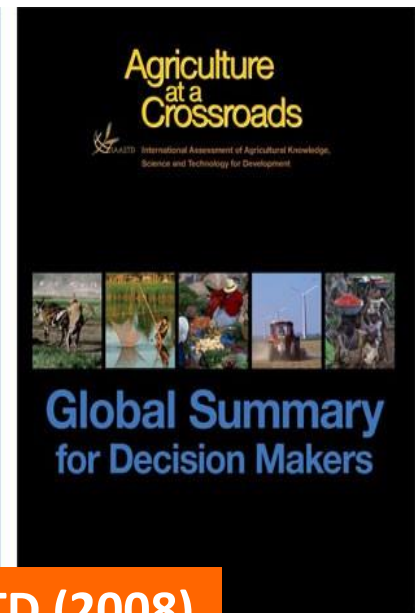

UK Foresight (2011)

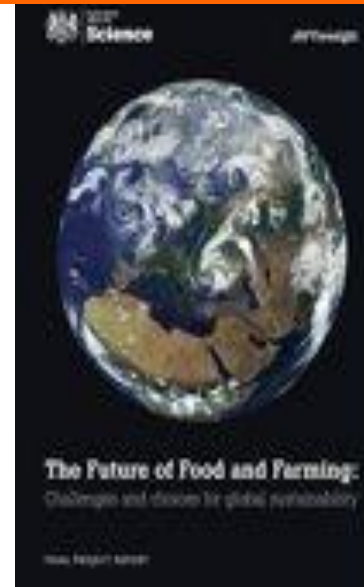

UNCTAD (2013)



UNEP (2009)



25% de Galicia esta en régimen comunal (propiedad colectiva)

9% Francia



Propiedad del suelo no es solo un duopolio privado-Estatal

Territorios de los Comunes
5% de Europa (12 M Has. Tierras cultivables)
Y hay mas en zonas costeras y forestales

Iniciativa “Territorios de los Comunes en Europa”

- 1. Invisibilidad:** los comunes alimentarios son **invisibles para las políticas alimentarias de la UE**. Ninguna mención a los “comunes/comunales” en la PAC, Estrategia “De la Granja al Tenedor”, Estrategia de Biodiversidad, el Nuevo Pacto Verde.
- 2. Solucion:** Hacer visibles la importancia de los comunes alimentarios, produciendo estimaciones nacionales y Europeas
→ Objetivo **Científico** y **Politico**

Tres cuestiones a resolver

1. **Cuanta tierra** se posee or se gobierna (*de iure* or *de facto*) como territorios comunales que producen alimentos en Europa?
2. **Cuanta comida** se produce en esos territorios? Y que tipo de manejo tienen?
3. **Cuanta gente** esta involucrada en la gestion o el usufructo de esos territorios?

35 países involucrados + 65 académicos y comuneros – 25 Notas de Países recibidas

- Received CNs
- Pending/missing CNs

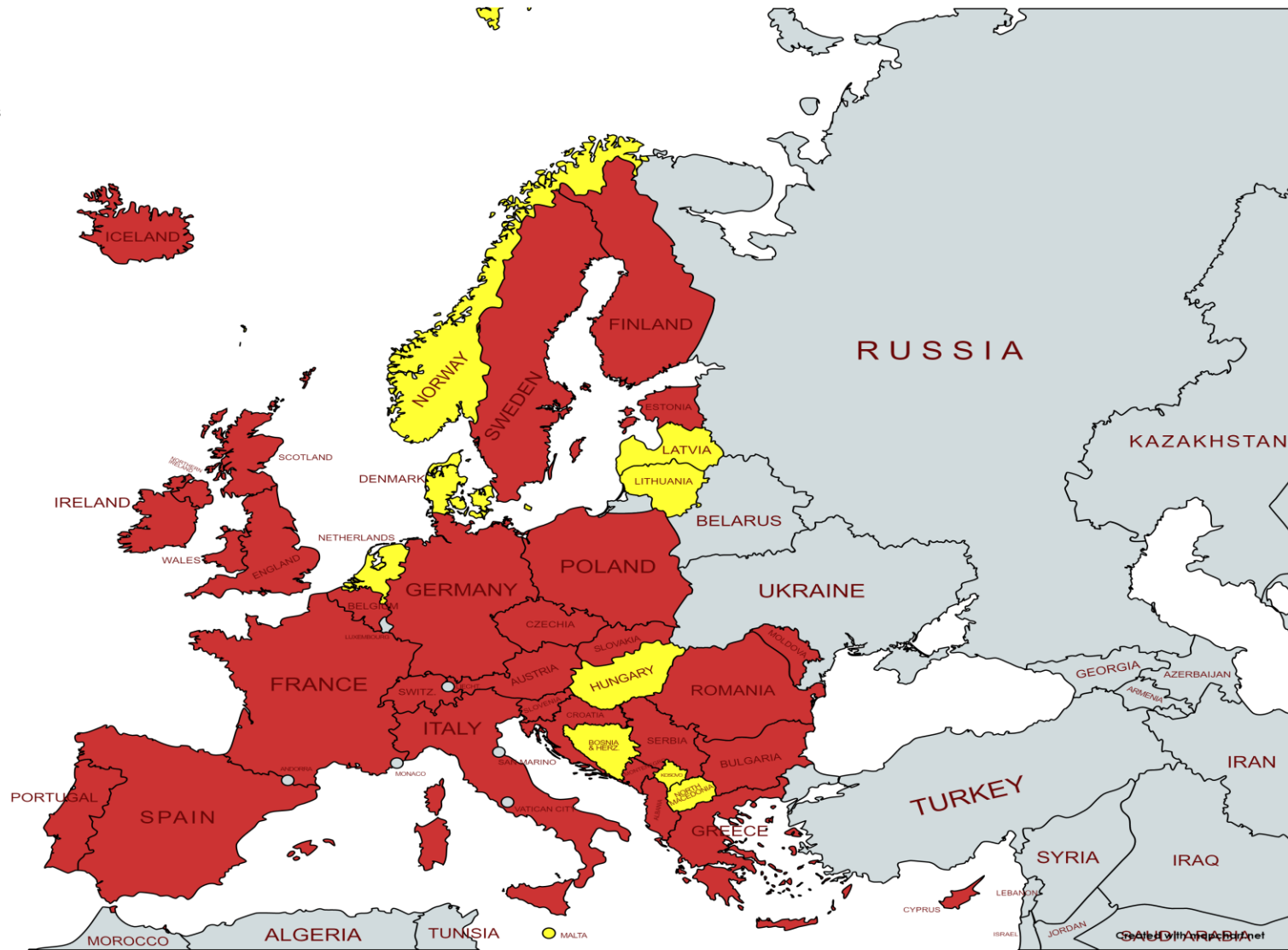

SUGERENCIAS Y DESAFIOS

SINTESIS

1.- **Visibilidad y relevancia de los comunales en España:**

lanzamiento de una Iniciativa de agregación y síntesis de territorios e instituciones comunales.

2.- Empezando por los comunales alimentarios:

- a) Cuantas tierras?
- b) Cuanta gente?
- c) Cuanta comida?



NARRATIVA

2.- Construcción o reconstrucción de la **Narrativa** de los comunales como alternativa al Mercado y al Estado.

Lo colectivo como otra forma válida de gestión de recursos, anclada en la historia, resiliente, sostenible y con democracia desde abajo.

Priorizar la **COMUNICACION**





ALIANZAS

3.- Lo comunal adopta/prioriza “lo agroecológico”, “el decrecimiento”, “la resiliencia”, “la soberanía alimentaria”, “la agricultura inteligente con el clima”, “la preservación de biodiversidad”, “la preservación del patrimonio material e inmaterial”, “lo local”, “lo indígena”

Son “TERRITORIOS DE VIDA, de gestión COLECTIVA”



La España VACIA esta LLENA de Comunales



ARAGON 300,000 ha gestionadas por comunidades locales.

A group of people, including men and women of various ages, are in a forest. They are focused on filling a large, round, woven wicker basket with chestnuts. The basket is held by two women in the foreground and is overflowing with dark brown chestnuts. The background shows a dense forest with trees and undergrowth. The scene is outdoors and appears to be a communal activity.

Montes Veciñais en man común (Galicia)

**Inembargables, imprescriptibles,
indivisibles e inalienables
Tienen derecho de uso los
vecinos de la parroquia (que
vivan allí)**

Safari File Edit View History Bookmarks Window Help
 Not Secure — comunidaddealbarracin.org
 Llámanos ahora 978 706 153 Contacto con nosotros Iniciar sesión

Comunidad de Albarracín

Carrito: vacío

[PERFIL DEL CONTRATANTE](#)
 [HISTORIA](#)
 [ORGANIGRAMA](#)
 [C.E.C.A.L.](#)
 [ESTATUTOS](#)
 [PERMISOS DE CAZA](#)
 [MONTES UNIVERSALES](#)
 [MICROLOGÍA](#)

La Comunidad de Santa María de Albarracín tuvo su origen en la Edad Media (s. XIII) junto a las de Calatayud, Derocha y Tenuel, siendo la única que ha permanecido viva tras la aplicación del Decreto de Disolución de las mismas en 1837.

[Perfil del contratante](#)
[Historia](#)
[Permisos de caza](#)

[ESP](#)
[AME](#)
[BRA](#)
[CAT](#)
[ENG](#)
[Escucha SÍG2](#)
[NEWSLETTER](#)
[SUSCRÍBETE](#)
[🔔](#)
[🔍](#)

EL PAÍS

SOCIEDAD

La comunidad de Albarracín no tendrá que pagar a Hacienda por los bosques comunales

[f](#)
[t](#)
[🔗](#)

JAVIER ORTEGA
 Zaragoza - 5 ABR 1990

El Tribunal Supremo ha fallado a favor de los 23 municipios que integran la





Tribunal de las Aguas (Valencia)

(Una de las instituciones jurídicas más antiguas aun en funcionamiento)

PADRON DE VECINOS 2016 SORTEO HAZAS DE SUERTE

A large grid of names and numbers, organized into columns and rows, representing the 'Padron de Vecinos' for the lottery drawing. The grid is divided into sections, each headed with 'JURADO DE HAZAS DE SUERTE'. The text is small and dense, typical of a public record or lottery list.



Hazas de la Suerte

Vejer de la Frontera

**Dos derechos:
cultivar o
beneficiarte**

**Establecido en 1288
por Sancho IV
Castilla**

**3500 hectareas, 232
lotes, 13,000
habitantes (sorteo
cada 5 años por
generaciones)**



**TERUEL : 1/3 territorios de los comunes
60 comunidades de montes de socios**



PRONTO CON NOSOTROS

LA TRUFA NEGRA DE SORIA

ASOCIACIÓN FORESTAL DE SORIA

[NOSOTROS](#)[LÍNEAS DE TRABAJO](#)[ACTUALIDAD](#)[EVENTOS](#)[CONTACTO](#)

SUBVENCIONES



MICOLOGÍA



TRUFA



CHOPO



VENTA
MADERA



MONTES
SOCIOS



Asociación
Forestal de Soria

[ASOCIACIÓN DE PROPIETARIOS FORESTALES DE SORIA]

[Privacy & Cookies Policy](#)



VALLE DE MENA (BURGOS)





Allemansrätten
(The Everyman's right)
Cualquiera puede andar,
acampar, nadar, coger frutos
del bosque o setas en cualquier
propiedad privada o estatal

Croft lands (Escocia)



<http://www.crofting.org/aboutus>

Baldios (Portugal)



Cloughjordan Ecovillage (Irlanda)



Universita Agraria

institucion Medieval que gobierna
tierras comunales (Sacrofano, Italia)



Pers^pe
CⁿctO
OO^mv
mnle
ingS

Perspectives on Commoning
Autonomist Principles and Practices

Edited by Guido Ruivenkamp and Andy Hilton

How do people value food?

Systematic, heuristic and normative
approaches to narratives of
transition in food systems

JOSE LUIS VIVERO POL

OCTOBRE 2017

Thèse présentée en vue de l'obtention
du grade de docteur en sciences agronomiques
et ingénierie biologique

Faculté des bioingénieurs
Université catholique de Louvain

Reconsiderar **los alimentos como bienes comunes** puede parecer utopico pero...

John Maynard Keynes

Economista Britanico (1883-1946)

“La dificultad no esta tanto en desarrollar nuevas ideas como en escapar de las antiguas”

Marcel Proust

Escritor Frances (1871-1922)

“La verdadera exploracion no consiste en buscar nuevas tierras sino en mirar con nuevos ojos”

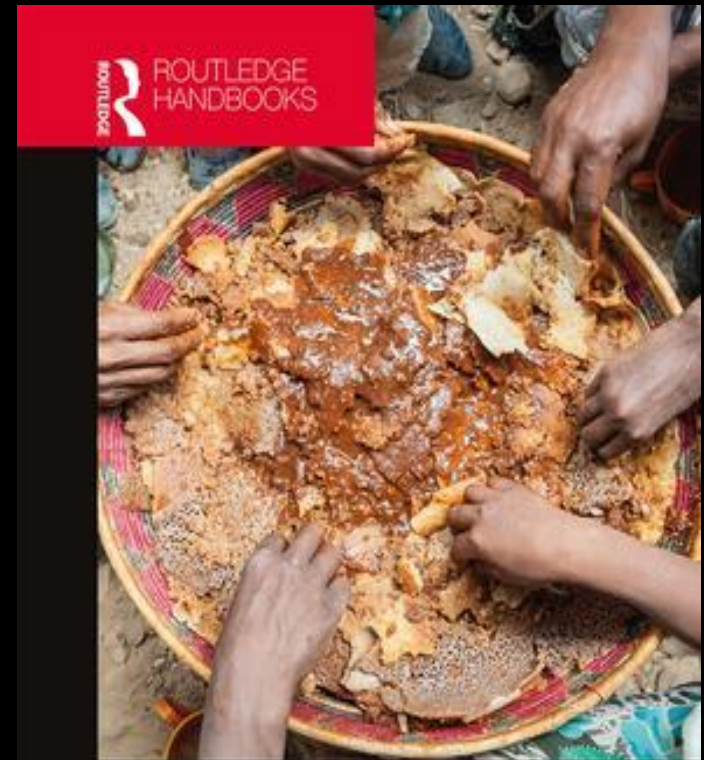

Routledge Handbook of
Food as a Commons

Edited by Jose Luis Vivero-Pol, Tomaso Ferrando,
Olivier De Schutter and Ugo Mattei

earthscan
from Routledge



VI Seminariu de Conservación Comunal n'España

ATTAG Catalunya, 11 de març, 27 de set, 2023

Comunales y modelos de Sistema Alimentariu. Las relaciones interxeneracionales y el caltenimiento del comunal

Iniciativa Comunales

Llanes, Asturias, 17 de septiembre de 2023

COMUNALES SISTEMAS ALIMENTARIOS Y AGROECOLOGÍA



Daniel López García

daniel.lopez@cchs.csic.es

Instituto de Economía, Geografía y Demografía, CSIC, Madrid
Fundación Entretantos, Valladolid

1. Las lógicas comunales existen hoy en día en el sistema agroalimentario



2. La agroecología y los comunales convergen y se refuerzan

La agroecología es “una disciplina o un modo de interpretar y proponer alternativas integrales y sustentables en la realidad agrícola, respetando las interacciones que se dan entre los diversos factores participantes de los agroecosistemas, incluyendo a los elementos relativos a las condiciones sociales de producción y distribución de alimentos”

2. La agroecología y los comunales convergen y se refuerzan en torno a la desmercantilización, pero hay problemas



3. Comprender el lugar de las lógicas comunales en un marco de economía de mercado, para saber protegerlos



4. Sin apoyo público los bienes y lógicas comunales se degradan en marcos legales y económicos neoliberales



5. No basta con abrir espacios de lógica comunal en marcos políticos y legales neoliberales



¿como se hace ésto evitando el sufrimiento para lxs más desfavorecidxs?

VI Seminariu de Conservación Comunal n'España

Comunales y modelos de Sistema Alimentariu. Las relaciones interxeneracionales y el caltenimiento del comunal

Iniciativa Comunales

Llanes, Asturias, 17 de septiembre de 2023

COMUNALES SISTEMAS ALIMENTARIOS Y AGROECOLOGÍA



Daniel López García

daniel.lopez@cchs.csic.es

Instituto de Economía, Geografía y Demografía, CSIC, Madrid
Fundación Entretantos, Valladolid

Comunales en Europa y el Mediterráneo.

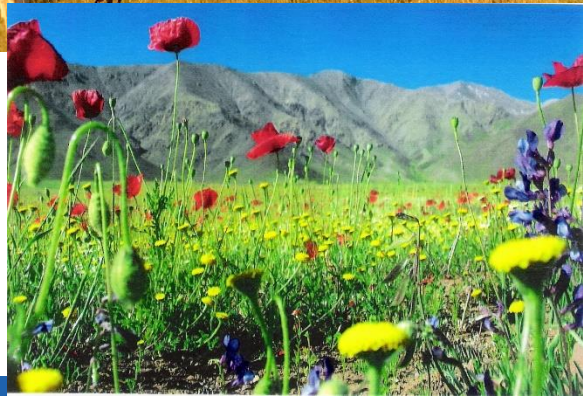
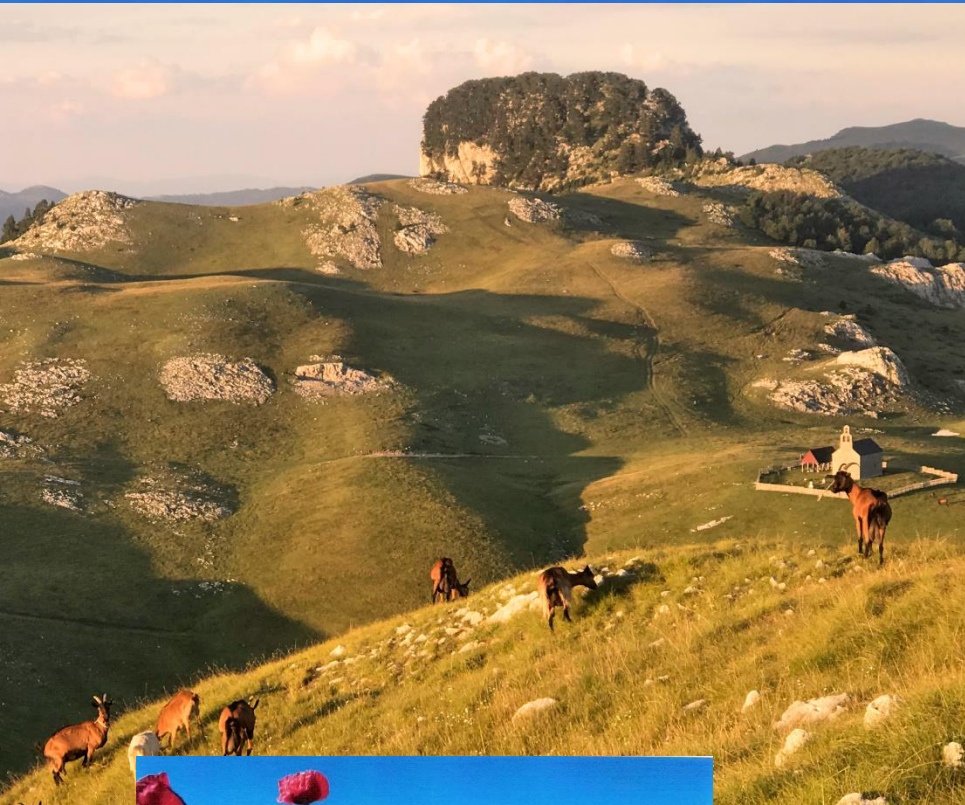

Pablo DOMINGUEZ

Eco-Antropólogo

CNRS, Musée de l'Homme, Paris

eco.anthropologies5@gmail.com



Comunales en Europa y el Mediterráneo.

Total global land area

(134.9 million km²)

21%

Potential ICCAs
28 million km²
(approximately
the size of Africa)

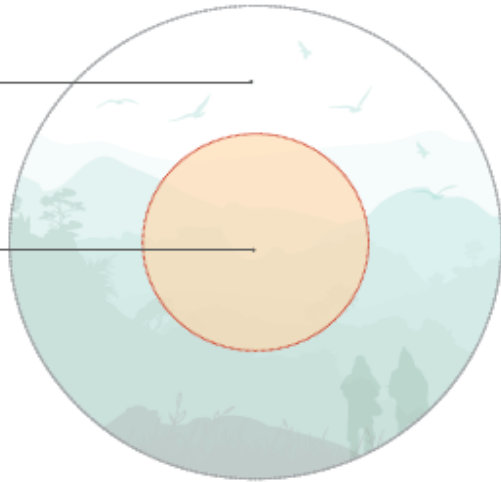

Total extent of Key Biodiversity Areas on land

Approximately
11.6 million km²

22%

Potential ICCAs
2.6 million km²

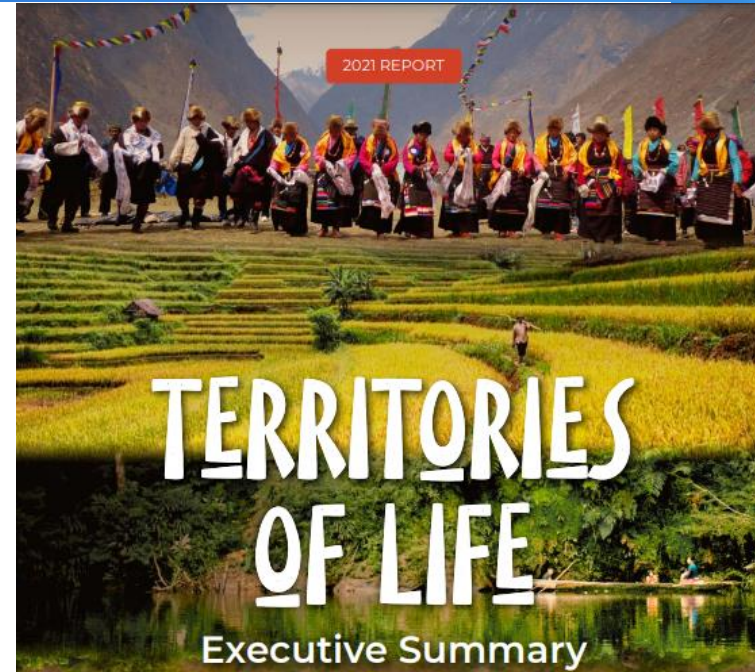
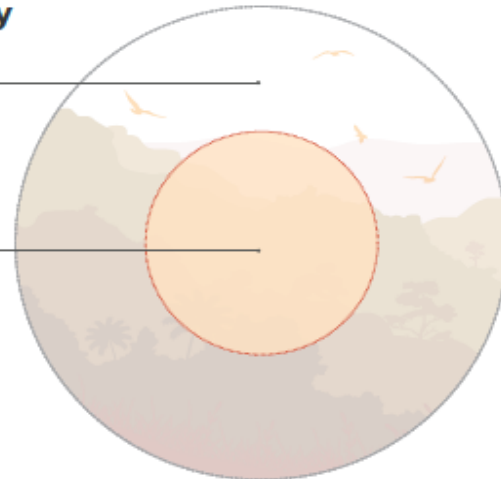

UNEP-WCMC & ICCA Consortium 2021:

21% de la superficie mundial.

79% fuera de cualquier área protegida.

17% de la superficie terrestre SOLO
cubierta por la protección comunal.

WWF 2021:

32% de la superficie mundial

Comunales en Europa y el Mediterráneo.



WWF et al. 2021

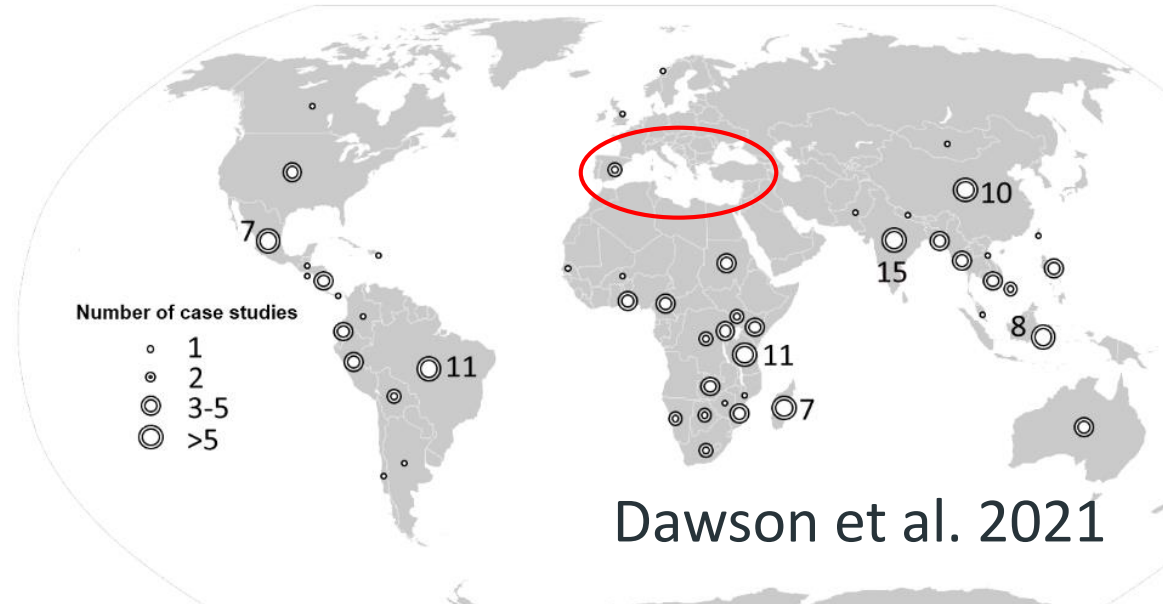

Dawson et al. 2021

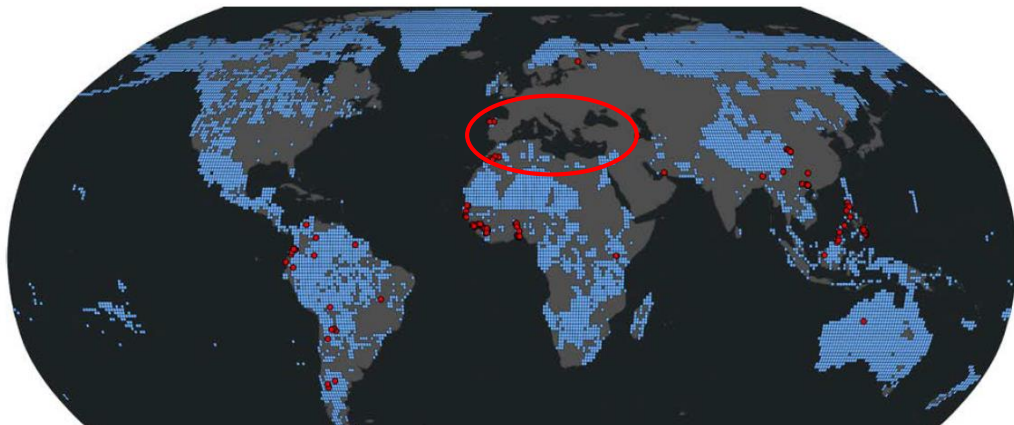

UNEP-WCMC & ICCA Consortium 2021



Modelo más realista de la situación

“Juntas Vecinales” of Omaña (León, Spain)



DEFENSA DE LAS
ENTIDADES LOCALES MENORES
Plataforma de Omaña

Montes de Utilidad Pública de la provincia de León (España)
pertencientes a Entidades Locales Menores

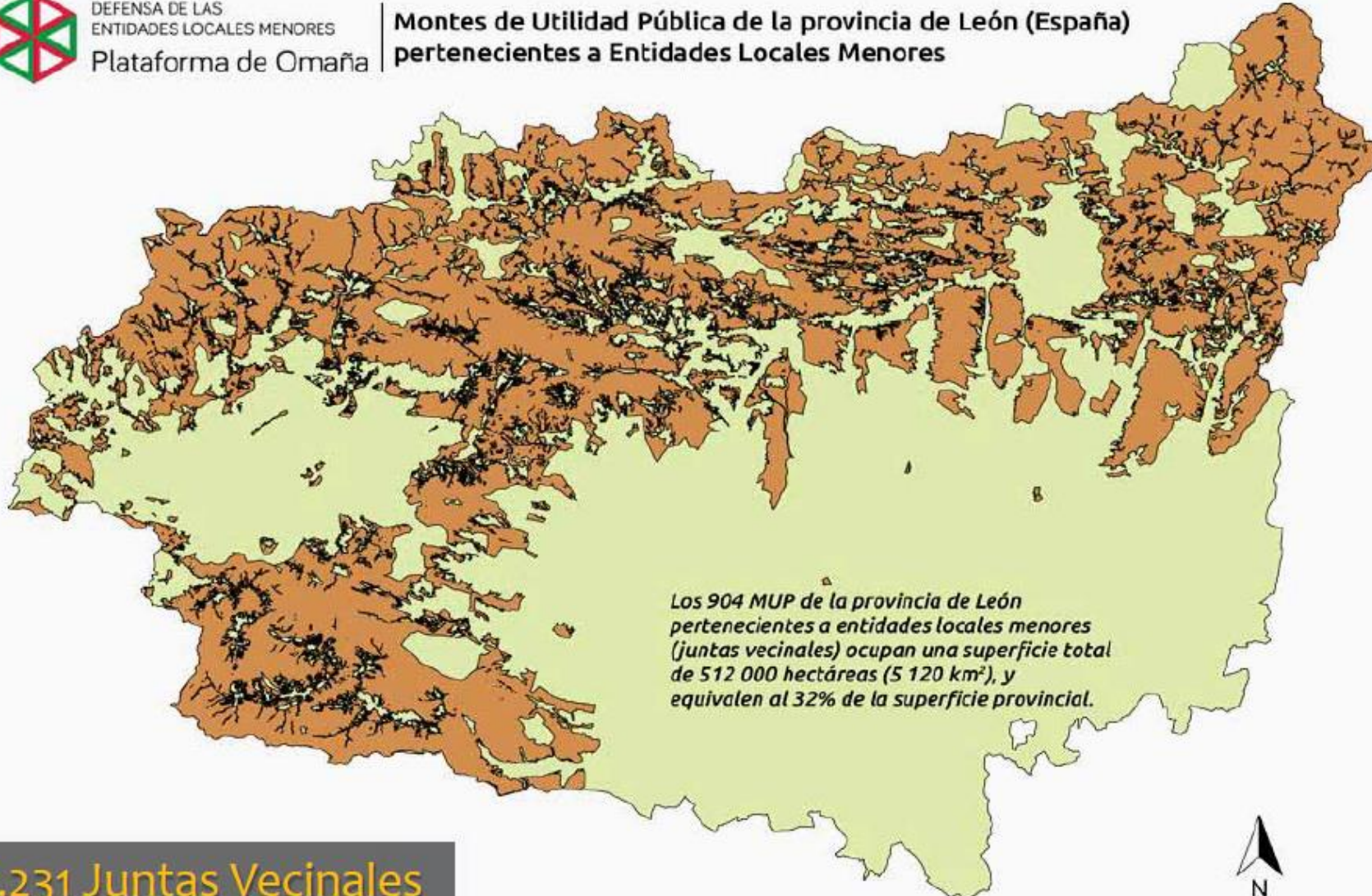

1.231 Juntas Vecinales

Ejemplo provincia de León con más de 1/3 del territorio