

# Índice

- 1 Gestión
- 2 Conservación
- 3 Uso Público
- 4 Desarrollo Sostenible
- 5 Investigación y Seguimiento
- 6 Participación, Formación y Sensibilización
- 7 Proyección Internacional
- 8 Normativa
- 9 Publicaciones
- 10 Otras noticias
- 11 Anuncios

## RED DE PARQUES NACIONALES

[Volver >>](#)

## Transferencia al Gobierno de Canarias

### Parques Nacionales de Canarias

La transferencia de la gestión de los Parques Nacionales de Teide, Timanfaya, Caldera de Taburiente y Garajonay al Gobierno de Canarias, será efectiva el próximo 1 de enero de 2010. El Real Decreto 1550/2009, publicado en el BOE el pasado 9 de noviembre, aprueba el Acuerdo de la Comisión Mixta de Transferencias Administración del Estado-Comunidad Autónoma de Canarias, adoptado por el Pleno el 28 de septiembre de 2009, por el que se amplían las funciones y servicios traspasados a la Comunidad Autónoma a:



- La administración y gestión ordinaria y habitual de los parques.
- La aprobación y ejecución de los PRUG.
- La composición y régimen interno del Patronato y el nombramiento de su Presidente.

La transferencia de funciones va acompañada de una transferencia de personal de cerca de 500 personas y de presupuesto por un importe superior a 16 millones de euros/año.

El Gobierno de Canarias, por su parte está articulando una fórmula para dar respuesta a la Proposición No de Ley del Parlamento de Canarias del mes de julio, que insta al gobierno regional a la creación de la Red Canaria de Parques Nacionales y la puesta en marcha de un ente de derecho público, dotado de personalidad jurídica propia, en cuyo consejo rector tengan participación, además de las administraciones autonómica y general del estado, los cabildos y ayuntamientos en cuyas islas o término municipal se ubiquen los parques nacionales.

[Ver Real Decreto en el BOE>>](#)

## Emergencia asumida por el Gobierno de España

### Parque Nacional de las Tablas de Daimiel

La situación crítica de las Tablas de Daimiel, agudizada por el proceso de autocombustión de turbas, ha dado lugar a la puesta en marcha de medidas urgentes consistentes en la adquisición de fincas, obras de emergencia y

[Volver>>](#)

aportación adicional de agua, que vienen a complementar y acelerar el esfuerzo que MARM y OAPN venían llevando a cabo. La dimensión y alcance de las obras de emergencia y la aportación de agua han requerido respectivamente la confirmación y aprobación por el Consejo de Ministros.

[Ver más >>](#)



## Premio Sultán Qaboos 2009 a la Protección del Medio Ambiente de la UNESCO concedido a Parques Nacionales

### Red de Parques Nacionales

En un acto celebrado en Budapest, el Secretario de Estado de Medio Rural y Agua recogió el Premio Sultán Qaboos 2009 a la Protección del Medio Ambiente de la UNESCO concedido a Parques Nacionales.

Esta organización de Naciones Unidas reconoce los "logros sustanciales del Organismo Autónomo Parques Nacionales (OAPN) en la coordinación de la Red Española de Parques Nacionales y el desarrollo del Programa MaB en España.



El Gobierno de España donará los 30.000 dólares del galardón al Programa de cooperación internacional de Escuelas de la Biosfera del Parque Nacional de Orango de Guinea Bissau

[Ver más >>](#)

## Situación de las obras del Plan E

### Red de Parques Nacionales

Se han adjudicado 88 proyectos, que suponen el 99,75 % del presupuesto del Organismo. Por exigencias técnicas ha sido necesario modificar uno de los proyectos en ejecución, en concreto Soterramiento de la línea eléctrica de media tensión de suministro a Caín y a Posada de Valdeón (León), que ha supuesto una reducción de su presupuesto en 235.000 €, importe de un nuevo proyecto

[Volver >>](#)

en fase de redacción denominado Adecuación de accesos de penetración a masas de repoblación el monte de Granadilla. Con un importe total de 1.225.481,86 € (1,33 % del presupuesto) han concluido siete obras: Asfaltado de la pista de Cossíos en Valsaín, Reparación de hundimientos en la Senda del Cares, Actuaciones de rehabilitación de varios tramos de la Senda del Cares, Pequeñas infraestructuras de apoyo a la actividad ganadera, Reparación del dique del Lago de la Ercina, Protección de seguridad en el camino hacia la Senda del Cares desde Poncebos y Erradicación de flora alóctona. Está pendiente el comienzo de dos de las obras ya adjudicadas, la construcción de un aparcamiento con problemas de disponibilidad de terrenos y de un área recreativa en Picos de Europa, con lo que el número de proyectos en ejecución es de 79. El número medio de empleos creados es de 2.021 y el número instantáneo de empleos creados (incluidos los vinculados a los expedientes de asistencias técnicas) es de 2.475.



## El control del visón americano

### Parque Nacional Marítimo Terrestre de las Islas Atlánticas de Galicia

El visón americano es una especie criada industrialmente en Europa por su interés peletero. Dentro de España, Galicia es la Comunidad Autónoma con mayor número de granjas de visón americano. En estas granjas se vienen produciendo escapes, tanto accidentales como deliberados, que han dado lugar al asentamiento de poblaciones asilvestradas en gran parte del territorio español. Gracias a su gran habilidad como nadador, el visón americano ha colonizado dos de los archipiélagos del Parque Nacional de las Islas Atlánticas de Galicia, el de Cíes (desde 2005) y el de Sálvora (desde 2000).



[Ver más>>](#)

[Volver>>](#)

## Acondicionamiento del Refugio de Cabrones, en la última frontera de Picos

### Parque Nacional de Picos de Europa

Dentro del Convenio para la gestión integral del agua en Picos de Europa suscrito entre el MARM (a través del OAPN y la Confederación Hidrográfica del Cantábrico) y el Principado de Asturias, se han ultimado en el mes de octubre los trabajos para dotar de un sistema de depuración de agua y de servicios higiénicos al Refugio de Montaña José Ramón Lueje (comúnmente conocido como Refugio de Cabrones, por ubicarse en las cercanías del Jou y del Pico del mismo nombre), dependiente de la Federación de Montaña y Senderismo del Principado de Asturias, como fórmula para atenuar los procesos de contaminación en origen.



Dado que este Refugio se encuentra a más de 2.000 metros de altitud, constituyendo la auténtica última frontera de Picos de Europa, los trabajos han revestido una especial dificultad, habiendo requerido del transporte de todos los materiales en helicóptero y de la estancia de los trabajadores, en las diferentes fases de la obra, por períodos semanales en el entorno del Refugio. Dada la escasez de agua de la zona a tal altitud, se ha optado por un sistema de separación de fases (sólida y líquida) de los detritus, con desecado y posterior extracción (una vez al año y por vía aérea) del respectivo contenedor, según tecnología ampliamente utilizada en refugios de los Alpes. Del mismo modo, se ha dotado a las dependencias del encargado del Refugio de una pequeña fosa séptica. La inversión se ha elevado a 142.000 €.

[Volver >>](#)

## II Fase de la Carta Europea de Turismo Sostenible (C. E. T. S.)

### Parque Nacional de Sierra Nevada

El Parque Nacional y Parque Natural de Sierra Nevada, acreditado con la Carta Europea de Turismo Sostenible (CETS) desde octubre de 2004, inició la II Fase de este proyecto en abril de 2008, cuyo objetivo es fortalecer los vínculos y ampliar el conocimiento mutuo entre los gestores de los espacios naturales y las empresas relacionadas con el sector turístico.



[Ver más >>](#)

## Acreditación de la Carta Europea de Turismo Sostenible

### Parque Nacional de Cabañeros

El 26 de agosto de 2009, el Parque Nacional de Cabañeros recibió de manera oficial el certificado de adhesión a la Carta Europea de Turismo Sostenible (CETS), que otorga la Federación EUROPARC después de realizar la verificación correspondiente. La CETS es una propuesta para avanzar de manera efectiva en los principios del turismo sostenible en los espacios naturales protegidos. El sistema de adhesión a la CETS es un acuerdo voluntario que compromete a los firmantes, gestores del espacio natural protegido, empresarios turísticos y otros actores locales, a llevar a la práctica una estrategia local a favor de un turismo sostenible.

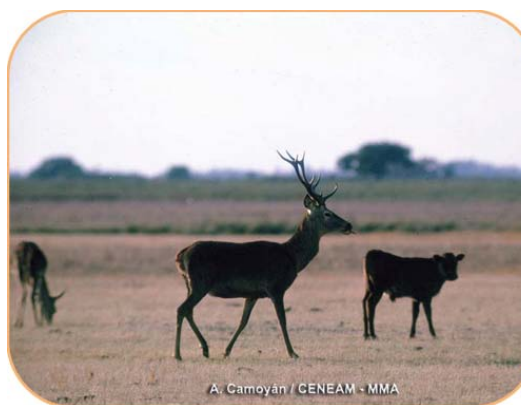

[Ver más >>](#)

[Volver >>](#)

## Representantes de 77 municipios españoles con territorio en parques nacionales debaten su futuro en la Alpujarra granadina

### Red de Parques Nacionales

La Asociación de Municipios con Territorio en Parques Nacionales (AMUPARNA), se constituyó en mayo de 1998 con los objetivos de disponer de un instrumento para la colaboración, cooperación e intercambio de experiencias entre los distintos municipios desde la perspectiva de la globalidad de la red de Parques Nacionales y fomentar las políticas de desarrollo sostenible desde la participación.



Más información sobre AMUPARNA en <http://www.amuparna.com/>

[Ver más >>](#)

## El Plan de Desarrollo Rural Sostenible a información pública

### Ministerio de Medio Ambiente y Medio Rural y Marino

Se trata del instrumento principal para la planificación de la acción de la Administración General del Estado en relación con el medio rural, derivado de la Ley 45/2007, para el desarrollo sostenible del medio rural, y concreta tanto las zonas rurales como los objetivos y actuaciones multisectoriales a desarrollar por dicha Administración y los que sean concertados con las Administraciones de las Comunidades Autónomas, así como los procedimientos de concertación y de cofinanciación aplicables.



[Ver más >>](#)

[Volver >>](#)



## Divulgación de proyectos de investigación financiados por la convocatoria de ayudas a la investigación del Organismo Autónomo Parques Nacionales

### Red de Parques Nacionales

Desde 2002 se viene desarrollando el Programa de Investigación de la Red de Parques Nacionales, cuyo principal exponente es la convocatoria anual de ayudas para el fomento de la investigación, incorporada en los sucesivos Planes Nacionales de I+D+i. El objeto del programa es promover la investigación en la Red, mejorando el conocimiento científico y contribuyendo a la búsqueda de soluciones a los problemas técnicos, sociales y económicos de los parques.



Los proyectos realizados encuentran eco en revistas científicas de alta difusión internacional, pero el OAPN quiere promover su difusión y divulgación a través de publicaciones, como la realizada en 2007 y la que está a punto de ver la luz en este año 2009.

El Boletín de la Red de Parques Nacionales, como instrumento de comunicación e intercambio de experiencias e investigaciones entre el colectivo de personas que trabajan en la Red de Parques Nacionales, quiere ser también vehículo en la labor de difusión y divulgación de los proyectos financiados, por su interés y su aplicación práctica.

En este número se incluye el enlace a las reseñas de dos proyectos:

- ["Regresión de praderas de posidonia oceánica y calidad ambiental en el Parque Nacional del Archipiélago de Cabrera: causas y magnitud">>](#)

Investigador principal: Núria Marbá

- ["Desarrollo de un protocolo de seguimiento a largo plazo de los organismos clave para el funcionamiento de los bosques mediterráneos">>](#) Investigador principal: Mario Díaz Esteban

Esta iniciativa de divulgación de los proyectos de investigación se continuará en números sucesivos del Boletín de la Red de Parques Nacionales.

[Volver >>](#)

## Red de estaciones meteorológicas

### Parque Nacional de la Caldera de Taburiente

El Parque Nacional de la Caldera de Taburiente cuenta en la actualidad con una red de siete estaciones meteorológicas, situadas tanto en la zona de cumbres como en las zonas medias y bajas del Parque Nacional. Dicha red de estaciones comienza a funcionar en el año 2000 con la colocación de tres de ellas en las cumbres Pico de la Cruz, Barranco Limonero y Barranco de Tajodeque. Las tres son modelo CAMPBELL y cuentan con sensores automatizados que registran la información cada diez minutos en un data-logger. Este data-logger incorpora un módem GSM que permite descargar de forma remota los datos registrados. Las estaciones son autónomas, al llevar incorporado un panel fotovoltaico y una batería que asegura su funcionamiento durante la noche y los días de elevada nubosidad próximo.



## Vuelo de análisis térmico sobre las Tablas de Daimiel

### Parque Nacional de las Tablas de Daimiel

La combustión de turba en el subsuelo de las Tablas de Daimiel requiere, además de medidas urgentes para la provisión de agua y obras de emergencia que se relacionan en la portada del Boletín, de un seguimiento que complemente los indicios que proporcionan las fumarolas y la inspección del terreno.

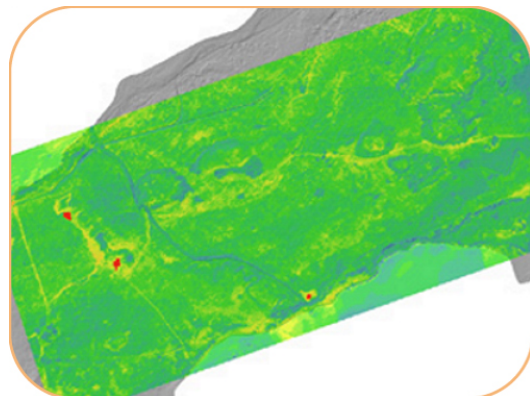

[Ver más >>](#)

[Volver >>](#)

## Formación y acreditación de guías de Parques Nacionales

### Red de Parques Nacionales

Dentro del Programa de Formación Ambiental del Organismo Autónomo Parques Nacionales - Ministerio de Medio Ambiente y Medio Rural y Marino, gestionado por el Centro Nacional de Educación Ambiental (CENEAM), se han celebrado a lo largo del año cursos de formación y acreditación de guías en diferentes Parques Nacionales. El programa está financiado en un 50% por el FEADER y está abierto a toda persona mayor de edad española o con permiso de residencia en España, pero preferentemente dirigido a profesionales del entorno de los Parques Nacionales.



Sus objetivos son:

- Incrementar la cualificación de los guías de y profesionales del sector que ejercen o vayan a ejercer en el Parque Nacional.
- Profundizar en el conocimiento de las características naturales régimen legal de protección.
- Actualizar y reciclar los conocimientos elementales mediante un perfeccionamiento y reciclaje continuo.
- Incrementar la cualificación profesional como elemento esencial de la calidad de la visita.
- Acreditar los conocimientos sobre el Parque Nacional de Timanfaya para el ejercicio futuro de la actividad profesional en dicho parque nacional.

Se han celebrado sucesivamente en los meses de abril, en el Parque Nacional de las Islas Atlánticas de Galicia, junio, en el Parque Nacional de Timanfaya, septiembre, en el Parque Nacional de Garajonay, y octubre en los Parques Nacionales de Cabañeros, Sierra Nevada y Teide. En algunos de los parques este tipo de actividades formativas tienen un recorrido consolidado. Así, en Timanfaya se ha tratado de la decimoctava edición, y en el Teide de la undécima.

[Ver más sobre el Programa >>](#)

[Volver >>](#)

## Curso de Especies Alóctonas dentro del Programa de Formación OAPN

### Parque Nacional de Picos de Europa

En el marco del Programa de Formación del Organismo Autónomo Parques Nacionales, se ha celebrado los días 5 a 9 de octubre de 2009 en Cangas de Onís (Casa Dago) el Curso de Especies Alóctonas, coordinado por Miguel Menéndez de la Hoz, director adjunto del Parque.



El curso se ha planteado sobre la base de una visión ecosistémica, desde la biología de la conservación, centrando el problema en el polinomio de las especies alóctonas invasoras y dañinas, dirigido a encontrar soluciones, posiciones y opiniones con el fin de, a partir del conocimiento, llegar a conclusiones que permitan actuar en el entorno profesional, familiar o lúdico.

[Ver más >>](#)

## Formación para la interpretación y atención al público discapacitado

### Parque Nacional de Picos de Europa

El curso Técnicas de interpretación del patrimonio y atención al público discapacitado, celebrado en Casa Dago (Cangas de Onís) los días 5 a 7 de octubre de 2009, es la primera experiencia formativa del Parque dirigida a atender las necesidades especiales de estos colectivos. El objetivo principal del curso ha sido el de formar a aquellas personas que realizan tareas de interpretación y atención al público, en el trato y atención de colectivos de personas con discapacidad física (motriz, visual, auditiva) o con discapacidad psíquica, con el fin de mejorar la calidad de la atención promoviendo así su inclusión social.



[Ver más >>](#)

[Volver >>](#)

## Guía de Parques Nacionales de Colombia

### Red de Parques Nacionales

El pasado 30 de septiembre tuvo lugar en Cartagena de Indias, Colombia; la entrega del arte final de la Guía de Parques Nacionales Naturales de Colombia, fruto de la colaboración entre Parques Nacionales Naturales de Colombia y el Organismo Autónomo Parques Nacionales de España, dentro de su Programa de Cooperación Internacional. Con 350 páginas está magníficamente ilustrada con gran profusión de fotografías, mapas y detalladas infografías. En su presentación se hace un recorrido general por las áreas protegidas y parques nacionales colombianos y de cada espacio se ofrece información sobre medio natural, turístico, valores culturales, servicios e infraestructuras, proporcionando una herramienta muy útil para los visitantes.uel que quiera visitar y disfrutar de cada uno de estos espacios.



## Celebración de la Iª Conferencia Araucaria sobre conectividad y redes

### Red de Parques Nacionales

Entre las actividades programadas en cooperación internacional, desde 2005 el OAPN y la AECID vienen celebrando distintas ediciones del Seminario Araucaria, de forma rotatoria, en los distintos centros de formación de la AECID en Iberoamérica. La temática de las ediciones anteriores ha versado sobre aspectos propios de la gestión de los espacios protegidos, como los instrumentos de conservación, conservación y sociedad, gestión del turismo y cambio global. En la presente edición se propuso el tema Conectividad y redes, como concepto que integra los temas tratados en los años anteriores y que servirá como cierre de este primer ciclo de seminarios.



Las redes de áreas protegidas son organizaciones en las que participan las instituciones implicadas en la planificación y gestión de los espacios

naturales protegidos. Constituyen el principal foro profesional de discusión y elaboran propuestas para la mejora de estos espacios. En el ámbito de Latinoamérica se han declarado distintas organizaciones que funcionan como redes de espacios protegidos, en las que aparece como nexo la integración de políticas de conservación y uso sostenible de la biodiversidad dentro del marco del desarrollo económico sostenible. El objetivo del presente encuentro fue hacer un análisis de la situación actual de la conectividad y las redes de áreas naturales protegidas en Iberoamérica.

La conferencia comenzó con una jornada sobre Corredores: conectividad entre paisajes, ecosistemas y hábitat desde un sentido biológico, donde se expuso la situación de distintas organizaciones como Corredor Biológico Mesoamericano, Corredor Marino del Pacífico Este Tropical, Corredor Caribe y la Secretaría General Iberoamericana. La segunda jornada abarcó las Redes de Áreas Naturales Protegidas Regionales, establecidas desde el punto de vista geopolítico y económico, en esta ocasión contamos con la presencia de Comunidad Andina de Naciones, Comisión Centroamericana de Ambiente y Desarrollo, EUROPARC y MERCOSUR. En la última jornada, se trató la conectividad desde una visión global, y se contó con la participación de la Red Parques de Iberoamérica y la Red IberoMaB.

Finalmente en todas las jornadas se dedicó un espacio para la reflexión y el trabajo en grupo, lo que proporcionó interesantes debates entre todos los participantes y se dio forma a unas conclusiones con orientaciones futuras para mejorar la gestión de estas redes.

## Intercambio de guardas de parques nacionales de Senegal

### Red de Parques Nacionales

Dentro del Programa de Cooperación Internacional, el OAPN viene apoyando la realización de actividades de conservación en Senegal desde 2007, año en el que se realizó la "Estrategia de Cooperación entre el Organismo Autónomo Parques Nacionales del Ministerio de Medio Ambiente de España y la Administración de la República de Senegal en materia de Conservación de los Parques Nacionales y otros Espacios Naturales Protegidos"; que es el documento que provee el marco en el cual se desarrollan las actividades de cooperación.



Desde entonces, los trabajos de colaboración se han materializado a través de contribuciones voluntarias del OAPN a la UNESCO, en el marco de Convenios Específicos anuales suscritos por el OAPN y la AECID para la conservación de

[Volver >>](#)

espacios naturales protegidos en Senegal. Se han realizado contribuciones en 2007, 2008, 2009 y se está trabajando de la definición de la de 2010.

En febrero de 2009 se realizó una misión del OAPN en Senegal en la que se identificaron, entre otras actividades, la realización de un programa de formación de guardas de parques nacionales de Senegal en España. El primer curso se ha llevado a cabo entre los meses de septiembre y octubre del presente año. El objetivo principal de esta actividad era que guardas de Áreas Protegidas de Senegal reciban una formación específica sobre conservación de fauna sahariana amenazada.

Para ello, del 1 al 31 de octubre de 2009, cuatro personas de la administración de parques nacionales de Senegal, dos técnicos y dos guardas, de la Reserva del Gueumbeul y del Parque Nacional de Ferlo Norte, asistieron a un curso de formación en la Estación Experimental de Zonas Áridas de Almería (EEZA) del CSIC, en concreto, en el Parque de Rescate de Fauna Sahariana de Almería. Durante ese mes, recibieron formación intensiva sobre manejo de Fauna Sahariana, en concreto sobre el cuidado de poblaciones de gacelas, con el fin de maximizar el porcentaje de éxito de las reintroducciones de estas especies en los parques de origen de los agentes en Senegal.

Queremos expresar nuestro sincero agradecimiento a Eulalia Moreno y Gerardo Espeso de la EEZA del CSIC por el magnífico trabajo que han desempeñado y posibilitar la realización de este curso de formación. Igualmente, queremos agradecer a Javier Sánchez, Director del Parque Nacional de Sierra Nevada; a José María Pérez Ayala, del Parque Nacional de Doñana y a la Dirección del Parque Natural de Cabo de Gata por su colaboración en las visitas de campo realizadas durante este intercambio.

## Proyecto de Capacitación sobre áreas protegidas en Uruguay

### Red de Parques Nacionales

Dentro de las actividades de cooperación internacional que el OAPN desarrolla en colaboración con el Servicio Nacional de Áreas Protegidas SNAP de Uruguay, en 2009 se programó un calendario de cursos dirigidos a profesionales vinculados a la gestión de áreas protegidas en Uruguay.

- El primer curso: "Construyendo Capacidades en Prevención y Manejo de Conflictos Socioambientales" se celebró del 13 al 17 de julio de 2009 en Montevideo. La metodología empleada combinó una carga teórica con una importante desarrollo de ejercicios prácticos y juegos de rol. Los objetivos



[Volver >>](#)

principales del curso fueron mostrar a los participantes la existencia de procesos y metodologías de prevención y manejo de conflictos socioambientales dentro de sus respectivos ámbitos de trabajo.

- El segundo curso: "Gobernanza de Áreas Protegidas" se desarrolló en el Centro de visitantes de los Humedales de Santa Lucía los días 20 y 21 de julio. El objetivo de este taller fue la definición de regulaciones y políticas específicas para hacer entrar en vigor la legislación existente y apoyar la sostenibilidad a largo plazo del proyecto SNAP. Todo ello bajo el nuevo marco legislativo general que rige su desarrollo y operatividad.

- El tercer curso: "Planificación para la conservación de las áreas protegidas" se celebró en Montevideo, del 27 al 31 de julio. La Planificación para la Conservación de Áreas PCS es una metodología de conservación por diseño, creada por la organización The Nature Conservancy y otras instituciones socias. Esta basada en el diseño e implementación de estrategias de conservación con una fuerte base en la información científica y el análisis de actores. Los asistentes fueron técnicos encarados de coordinar los procesos de planificación de áreas protegidas a corto plazo y otras organizaciones encargadas de planificar el SNAP.



## Real Decreto de transferencia

### Parques Nacionales de Canarias

**REAL DECRETO de 9 de octubre de 2009**, sobre la ampliación de funciones y servicios de la Administración del Estado traspasados a la Comunidad Autónoma de Canarias, en materia de conservación de la naturaleza (Parques Nacionales de Teide, Timanfaya, Caldera de Taburiente y Garajonay).

[Ver Real Decreto en el BOE>>](#)



## Novedades editoriales

### Organismo Autónomo Parques Nacionales

En las últimas fechas se han incorporado al catálogo de publicaciones del Organismo algunos nuevos títulos. *Guía de visita de la Red de Parques Nacionales* revisa y actualiza la anterior edición, añadiendo además Monfragüe, el último parque designado; *Un viaje por la educación ambiental en las entidades locales* presenta, con intención didáctica, experiencias recientes en educación ambiental en ese ámbito; *Situación y conservación de la liebre de pizarra *Lepus castroviejoi* en la Cordillera Cantábrica* recoge la información más actual sobre esta especie norteña vulnerable, con la finalidad de proporcionar las herramientas necesarias para conservarla; y del completísimo *Parque Nacional de Garajonay, patrimonio mundial*, diría la crítica al uso que es el libro *definitivo* sobre ese Parque Nacional.



## Un Siglo de Parques Nacionales. Historia y futuro de los parques en España

### Fundación Fernando González Bernáldez

Como parte de la colaboración en la celebración del centenario de los Parques Nacionales Europeos, la Fundación Fernando González Bernáldez, para el estudio y la conservación de los espacios naturales protegidos, ha sacado a la luz esta publicación.

«Los espacios protegidos son una idea moderna. Pero eso no quiere decir que no tengan historia.» Así comienza este breve y sugerente recorrido por un siglo de fotografías y testimonios ilustrativos, personajes decisivos en el camino, aún abierto, de los espacios protegidos en España.

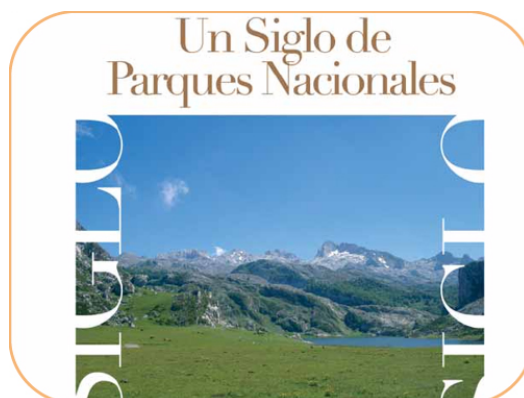

[Volver >>](#)

## Actos vinculados al 90º aniversario de la declaración del Parque Nacional de la Montaña de Covadonga

### Parque Nacional de Picos de Europa

La exposición de fotografía retrospectiva 90 años del Parque Nacional de la Montaña de Covadonga: testimonio de historia viva ha permanecido abierta entre el 21 de octubre y el 6 de noviembre en el Centro Municipal Polivalente "Hermanos Alvarez Marcos" del Ayuntamiento de Onís, en Benia de Onís, organizada por este Parque Nacional de Picos de Europa con la imprescindible colaboración de la Asociación Cultural



"Abamia", de Corao (Cangas de Onís) y de los ayuntamientos de Posada de Valdeón, que han aportado parte de los fondos de sus archivos gráficos, y de Onís, que ha prestado adecuadas instalaciones. La muestra se compone de 52 fotografías en blanco y negro, en ocasiones pareadas con la imagen actual de la zona retratada hace casi un siglo. No se agota en la exposición ya concluida, sino que nace con vocación viajera, para su posible cesión a otros Ayuntamientos del Parque Nacional, a otros Parques Nacionales y el CENEAM y como base de una futura edición, ampliada y, si cabe, mejorada, vinculada al ya más cercano Centenario de los Parques Nacionales en España.

[Ver más >>](#)

## Doñana: 40 + 20

### Parque Nacional de Doñana

El 16 de octubre de 1969 fue declarado el Parque Nacional de Doñana, un humedal de importancia internacional que en estos 40 años ha ido acumulando distinciones y reconocimientos por su importancia y su gestión. El 18 de julio de 1989, fue declarado el Parque Natural de Doñana, gracias a la publicación de la Ley de Inventario de Espacios Protegidos de Andalucía. Estos dos espacios protegidos, que suman más de 100.000 ha, son gestionados actualmente por la Consejería de Medio Ambiente de la Junta de Andalucía bajo la figura de Espacio Natural Doñana.



[Ver más >>](#)

[Volver >>](#)

## Homenaje a Luc Hoffman y José Antonio Valverde

### Ministerio de Medio Ambiente y Medio Rural y Marino

Luc Hoffman ha sido distinguido por S. M. el Rey con la Encomienda de Número de la Orden de Isabel La Católica por los servicios prestados a España a lo largo de una vida dedicada a la conservación de la naturaleza y, en especial, los humedales. La insignia fue impuesta en un acto de homenaje, dedicado conjuntamente al también promotor del Parque Nacional de Doñana, José Antonio Valverde, fallecido en 2003.



Luc Hoffmann, científico suizo, naturalista y filántropo, ha dedicado su vida al mecenazgo y al apoyo y defensa de la conservación de la naturaleza. Fue fundador del WWF e impulsor de la Convención de Ramsar, para la protección de los humedales. Su intervención fue decisiva en la protección de lo que hoy es el Parque Nacional de Doñana.

Su amistad con José Antonio Valverde le permitió descubrir el tesoro ecológico de las Marismas del Guadalquivir y del Coto de Doñana, así como las presiones que lo amenazaban. Así surgió la idea de comprar terrenos para proteger las marismas de Doñana y, en ese empeño, Hoffmann colaboró con otros científicos en la creación del WWF Internacional, una organización de la que fue vicepresidente hasta 1988.

Pionero en España de la conservación de la naturaleza, José Antonio Valverde fue fundador de Doñana y un destacado profesor investigador del Consejo Superior de Investigaciones Científicas (CSIC). En 1954 conoció a Luc Hoffmann, quien le introdujo en el seno de la comunidad científica internacional.

A finales de los años cincuenta, Valverde se enfrentó al reto de recuperar Doñana. Entonces, solicitó y obtuvo del CSIC el permiso necesario para abrir una cuestación internacional con el fin de comprar la actual reserva de la Estación Biológica de Doñana, algo que consiguió finalmente con Hoffman en agosto de 1961. Valverde dirigió la Estación Biológica de Doñana hasta 1975.

[Ver más >>](#)

[Volver >>](#)

## La Comisión Mixta Congreso-Senado para el Estudio del Cambio Climático visita el Parque Nacional de Sierra Nevada

### Parque Nacional de Sierra Nevada

Los diputados y senadores conocieron de primera mano y sobre el terreno los distintos apartados que componen este Observatorio de Cambio Global que forma parte del Proyecto GLOCHAMORE (Global Change in Mountain Regions), auspiciado por la UNESCO y que aglutina en el mundo a 28 reservas de Biosfera:



1. Programa de Seguimiento de los Efectos del Cambio Global. Un Programa a largo plazo de sistemas, especies y procesos con más de 115 indicadores estructurados en 24 grupos temáticos.
2. Subsistema de información Sierra Nevada, dentro de la Red de Información Ambiental de Andalucía (REDIAM).
3. Laboratorio de campo de ensayo de medidas de gestión activa para la adaptación de la biodiversidad y de los hábitats a los impactos del cambio global y para minimizar el perjuicio que puede tener sobre el aprovechamiento de los recursos naturales.
4. Foro de comunicación como lugar de encuentro para el debate, la divulgación del conocimiento y la sensibilización.

El Centro de Visitantes El Dornajo y el recién estrenado Jardín Botánico Hoya de Pedraza fueron los dos equipamientos visitados y que ayudaron al equipo de gestión del Parque Nacional y Natural de Sierra Nevada a las explicaciones de los primeros resultados que se están obteniendo en el Programa de Seguimiento del Cambio Global.

Durante la visita, los miembros de la Comisión se mostraron especialmente interesados por los proyectos en ejecución de gestión adaptativa ante el cambio climático, y pudieron ver los resultados de distintas actuaciones como naturalización de pinares, gestión de masas de robledal y conservación de enebro-sabinar.

[Volver >>](#)

## Octavas jornadas sobre investigación

### Parque Nacional de Aigüestortes y Estany de Sant Maurici

Los pasados días 14, 15 y 16 de octubre se celebraron en la sala de actos del ayuntamiento de Espot, las octavas jornadas sobre investigación del Parque Nacional d'Aigüestortes i Estany de Sant Maurici. A lo largo de los tres días se presentaron un total de 20 ponencias sobre las diversas líneas de investigación que se desarrollan en el parque, así como un estado de la cuestión sobre el programa de seguimiento de la Red de Parques Nacionales por parte de Lucía Ramírez. Además de las ponencias hubo presentación de posters y la proyección de un documental sobre un trabajo de investigación sobre la trashumancia en la provincia de Lleida. Se publicará un libro que recogerá lo aquí expuesto.



## Un rebeco albino en Aigüestortes

### Parque Nacional de Aigüestortes y Estany de Sant Maurici

El otoño pasado, los agentes rurales de la Alta Ribagorça hicieron un hallazgo sorprendente: localizaron un rebeco con unas tonalidades muy claras de piel. Era una hembra acompañada de una cría de tonos marrones normales. Finalmente, un día se pudo fotografiar a la sorprendente pareja, en la entrada de la ribera de Sant Nicolau, en la Vall de Boí, con sus respectivos colores de piel.



[Volver >>](#)

## El II Plan de Desarrollo Sostenible de Doñana

Hasta el 24 de diciembre de 2009 está abierto el plazo de alegaciones. Se puede acceder a la resolución, así como al contenido del Plan y su correspondiente Informe de Sostenibilidad Ambiental, a través del siguiente enlace:

Participa: [II Plan de Desarrollo Sostenible de Doñana](#)

### Parque Nacional de Doñana



## Luces de Sulayr, cinco siglos de imágenes de Sierra Nevada

### Parque Nacional de Sierra Nevada

Eje central de las actividades del décimo aniversario del Parque nacional de Sierra Nevada, la muestra recorre los últimos quinientos años de historia de Sierra Nevada a través de la imagen, reflejando cómo ha cambiado la percepción y difusión gráfica de la montaña por grabadores, cartógrafos, pintores, litógrafos y fotógrafos desde el siglo XVI hasta nuestros días.



*Luces de Sulayr* reúne unas cuatrocientas obras originales procedentes instituciones públicas y particulares. Destacan los dibujos de Fernández Navarrete en el manuscrito de su libro *Cielo y suelo de Granada* (1732), el alzado del cura de Güéjar Sierra realizado para el proyectado mapa de Tomás López (1795), los esquemas de las cumbres dibujados por Simón de Rojas Clemente y Rubio (1804), el proyecto de Juan de Medrano para construir un canal navegable entre Granada y Salobreña (1746) o el de construir un ferrocarril que uniera Granada con Almería con un túnel que se adentraría en la montaña (1914). Incluye, además, la visión de nueve pintores y dos fotógrafos con obras realizadas expresamente para esta exposición. En su última parte, tiene un apartado dedicado a la gestión actual de Sierra Nevada como espacio natural protegido. En ella se puede observar cómo la imagen se utiliza en el diseño, seguimiento y ejecución de los programas y proyectos del parque.

[Volver >>](#)

Se puede visitar hasta el próximo 31 de enero en el Centro Cultural Museo de la Memoria de Andalucía, de la Obra Social de Caja Granada, abierta al público de martes a sábado, de 12.00 a 14.00 horas y de 17.00 a 21.00 horas, y los domingos y festivos de 10.00 a 14.00 horas.

Asimismo, su contenido puede consultarse en Internet, unido a un amplio fondo documental y multimedia, que ha sido preparado en colaboración con la Biblioteca Virtual de Andalucía de la Consejería de Cultura de la Junta de Andalucía:

[Ver página web >>](#)



## La Oficina de Especies Migratorias (OEM). Un cuarto de siglo coordinando el anillamiento científico en España

### Ministerio de Medio Ambiente y Medio Rural y Marino

El anillamiento es una herramienta científica cuya importancia no ha dejado de crecer. Año tras año, la información que genera alimenta revistas científicas, tesis doctorales y trabajos relacionados con la gestión de la fauna. Contribuye así al conocimiento que fundamenta la gestión de la biodiversidad, incluyendo la protección de taxones, de espacios y la elaboración de instrumentos de planificación y gestión.



Hace ya años que la importancia del anillamiento fue reconocida por la administración ambiental. Así, la trayectoria de la OEM comenzó en 1983, momento en el que se creó, dentro del antiguo ICONA, la Oficina de Anillamiento, al amparo del artículo 29 de la Ley de Caza de 1970. De esta Oficina pasó entonces a depender la recopilación en España de las recuperaciones de aves anilladas. Se apostó por un remite único para las anillas (ESI ICONA), que se ha ido consolidando hasta convertirse en el remite común de uso general, siempre apoyado por las comunidades autónomas.

La OEM actualmente depende de la Dirección General de Medio Natural y Política Forestal. Emite y distribuye las anillas metálicas, y lleva a cabo la gestión y custodia de los datos, todo ello según los estándares exigidos por EURING (organismo regulador del anillamiento en Europa). Además, cursa las solicitudes de información que recibe. Las entidades avaladoras reconocidas se encargan de la formación y aval de los anilladores, además de garantizar el envío de los datos de anillamiento a la OEM.

Hoy en día, cerca de 1.000 anilladores marcan en nuestro país anualmente más de 400.000 aves y unos pocos cientos de murciélagos y tortugas marinas. De este modo, la base de datos de la OEM cuenta con casi 7 millones de datos. De ellos, la mitad -los más recientes- se encuentran informatizados, y para mayo de 2010 estará informatizada la otra mitad (existe actualmente un proyecto en curso para ello). Sin duda, un volumen impresionante de información al servicio de investigadores y gestores del medio natural, que arrojará mucha luz al conocimiento para la gestión y conservación de la biodiversidad española.

En un futuro inmediato, la OEM adquirirá nuevas funciones orientadas a la conservación, que ya se están empezando a implementar. Ello incluye la incorporación de la información de anillamiento al Inventario Español del Patrimonio Natural y de la Biodiversidad, el análisis de la potencialidad de los datos, el establecimiento de un sistema de alerta temprana para la detección de aves exóticas -con la participación de anilladores y comunidades autónomas-, la

[Volver >>](#)

obtención de indicadores sobre tendencias de aves acuáticas invernantes y un mayor énfasis en la difusión de la información sobre el anillamiento en general.