

PROYECTO TÉCNICO

2018_NAC03 CASETA VARADERO

Rehabilitación de caseta varadero en Es Niu Blau, S´Argamassa, T.M. Santa Eularia des Riu, Illes Balears.

PROMOTOR: INGRID MAJA HÚCHTING
ARQUITECTO TÉCNICO: IGNACIO ESPIGARES DEL POZO
FECHA: ABRIL 2.018

I.- MEMORIA

1. Memoria descriptiva
2. Memoria constructiva
3. Justificación del cumplimiento del Código Técnico de la Edificación
4. Cumplimiento de otros reglamentos y disposiciones
 - 4.1. Telecomunicaciones. RDL 1/1998 y RD 246/2011
 - 4.2. Habitabilidad. D 145/1997 y D20/2007
 - 4.3. Accesibilidad. D110/2010
 - 4.4. Listado de Normativas técnicas aplicables en obras de edificación
 - 4.5. D59/1994 Control de Calidad
 - 4.6. Estudio de Gestión de Residuos
5. Anejos a la memoria
 - 5.1. Cálculo de la estructura
 - 5.2. Instrucciones de Uso y Mantenimiento
 - 5.3. Plan de Control de calidad
 - 5.4. ANEXO FOTOGRÁFICO

II.- PLANOS

III.- ANEJOS AL PROYECTO

1. Estudio Básico de Seguridad y Salud

IV.- PLIEGO DE CONDICIONES

1. Particulares
2. Técnicas

V.- MEDICIONES Y PRESUPUESTO

I. MEMORIA

1. MEMORIA DESCRIPTIVA

1.1. ANTECEDENTES

El 27/02/2017 se solicitó ante el Ministerio de Agricultura y Pesca, Alimentación y Medio Ambiente autorización para la realización de obras en Caseta Varadero en zona de dominio público de un tramo de costa denominado Es Niu Blau, S´Argamassa dentro del Término Municipal de Sata Eularia des Riu, Illes Balears.

En escrito de contestación a esta solicitud se indica que se obtengan todas las Licencias administrativas pertinentes, es por ello que se redacta este proyecto con el fin de tramitarlas ante las distintas administraciones que intervienen en el proceso.

Es reseñable, que la tipología de Caseta Varadero se encuentra vinculada a las formas de vida, cultura y actividades tradicionales del pueblo de las Islas Baleares y por consiguiente dispone de un elevado valor etnológico. Por tanto serán de aplicación las obligaciones que la legislación de patrimonio cultural o artístico imponga a los propietarios o poseedores de los bienes deberán ser cumplidas por los concesionarios, y así lo recogerá el correspondiente título de ocupación.

Según Ley 22/1988 de 28 de Julio, de Costas y R.D. 876/2014, de 10 de octubre, por el que se aprueba el Reglamento General de Costas dichas construcciones se encuentran amparadas en los siguientes artículos.

- Uno de los principales objetivos de la Ley 22/1988 y R.D. 876/2014, artículo 2.c) Regular la utilización racional de estos bienes en término acordes con su naturaleza, sus fines y con el respeto al paisaje, al medio ambiente y al patrimonio histórico.
- R.D. 876/2014 artículo 132.1. El concesionario tendrá derecho al uso privativo de los bienes objeto de concesión. En todo caso y de acuerdo con lo que se disponga en los apartados siguientes, se garantizará en estos terrenos el libre acceso y tránsito de las autoridades y funcionarios competentes cuando fuera necesario.
- R.D. 876/204 artículo 132.4 En todo caso deberán quedar garantizadas las servidumbres establecidas en la Ley 22/1988 de 28 de julio, para que se pueda materializar dicho uso privativo de la concesión.

La concesión que se otorgue amparará los usos y obras que resulten compatibles con la declaración por la que se otorgue protección cultural o histórica al bien, salvo que afecten a la integridad del Dominio Público Marítimo Terrestre, o a la servidumbre de tránsito.



1.2. AGENTES

- 1.2.1. Promotor:
Es la doña Ingrid Maja Hüchting, N.I.E. X-1 116.727-C y domicilio a efectos de notificación en C/ Sant Jaume nº 82, 2º, 07840 Santa Eularia des Riu (Illes Balears).
- 1.2.2. Arquitecto Técnico:
Es don Ignacio Espigares del Pozo, colegiado con: el nº 232 en el COAATEEEF. y domicilio en C/ del Sol 7, Santa Eularia des Riu C.P. 07840. (Illes Balears)

1.3. INFORMACIÓN PREVIA

1.3.1. Antecedentes y condicionantes de partida.

La promotora encarga al equipo liderado por Ignacio Espigares del Pozo la redacción del Proyecto Técnico para rehabilitar una caseta varadero que por el abandono y los actos vandálicos ha sufrido el hundimiento de su cubierta.

1.3.2. Datos del emplazamiento.

La edificación objeto de este proyecto se sitúa en el tramo de costa conocido como Es Niu Blau, S'Argamassa, en el T.M. de Santa Eularia des Riu, en la isla de Ibiza.

1.3.3. Descripción del edificio:

Las construcciones tipo caseta varadero eran utilizadas por los pescadores de la zona para el resguardo de sus embarcaciones denominadas "llaú" y de material necesario para la pesca, de esta manera disponían de la aparamenta necesaria próxima a su punto de partida.

Debido a la distribución existente en la caseta, el acceso a la zona se realiza por la cubierta, por tanto deberá ser de carácter transitable.

Las casetas varadero suelen disponer de un porche en la entrada, dicho porche se realizaba con soportes de madera y por encima se ubicaban tablas de madera o entramado de caña, normalmente se recubrían con ramas de palmera. En este caso, la casetas no cuenta con dicho porche.

El estado de conservación de la caseta se considera aceptable a excepción de la cubierta que está completamente hundida, además se han producido actos ilícitos en la zona como dibujos con aerosol en las paredes y robos en su interior.

Se entiende que una serie de elementos menores tendrían que ser sometidos al dictamen y estudio más profundizado y puntual de un plan especial de protección. En todo caso pero se trata de situaciones del todo reversibles que no disminuyen el valor etnológico y patrimonial del espacio.

Sus paredes son de ladrillo cerámico enlucido por ambas caras, la cubierta se encontraba realizada mediante bloque de hormigón tipo bovedilla y vigas pretensadas para forjado estructural y finalizada con techada de cemento. La cubierta de la presente caseta tal y como se puede observar en fotos adjuntas se encuentra en un estado de ruina que hace necesaria una remodelación. Explicada en puntos posteriores.

La caseta varadero actualmente dispone de puerta, aunque está desvencijada y rota. Se detallará en puntos posteriores las condiciones que deberá reunir la presente puerta.

La caseta cumple con las disposiciones de la Ley de Costas y las normas generales y específicas que se dictan para su desarrollo y aplicación.

La presente caseta varadero precisa de una remodelación urgente debido al hundimiento de su cubierta, lo que representa un peligro cierto de caídas desde una altura considerable.

1.4 DESCRIPCIÓN DEL PROYECTO

1.4.1 DESCRIPCIÓN GENERAL DEL EDIFICIO.

El edificio no **variará** sus características volumétricas, los trabajos que se realizarán irán encaminados a conservarlo y mejorar sus condiciones de seguridad.

Programa de necesidades.

Es el mismo que tenía hasta ahora, se pretende obtener un espacio libre diáfano donde poder guardar embarcaciones y los aparatos relacionados con ellas.

Relación con el entorno.

Las obras planteadas no modifican el entorno, más aún lo mejoran ya que con ellas se eliminarán pintadas grafitis y otros elementos disonantes con el paisaje. La tipología de caseta varadero está perfectamente integrada en el paisaje como construcción tradicional propia de pescadores.

1.4.2. DESCRIPCIÓN DE LA GEOMETRÍA DEL EDIFICIO.

El edificio resultante tras la actuación recupera la volumetría original. Es un cuerpo paralelepípedo de dimensiones 3,43 m de ancho, 6,70 m de fondo y 3,10 m de altura (se incrementa en 5 cm para disponer una capa de protección en la cubierta).

1.4.3. SUPERFICIES.

	m ²
SUPERFICIE ÚTIL	19,93
SUPERFICIE CONSTRUIDA	22,98

1.4.4. JUSTIFICACIÓN URBANÍSTICA

Además de la Normativa Urbanística municipal, es de aplicación:

- Ley 22/1988 de 28 de Julio, de Costas.
- Real Decreto 876/2014, de 10 de octubre, por el que se aprueba el Reglamento General de Costas.

La caseta según catastro se construyó en 1976 y su situación está legalizada en las NN.SS. y admitida por la Ley de Costas por estar vinculada a las actividades tradicionales de la zona.

Clasificación y calificación del suelo.

El terreno se halla en Suelo Rústico Común calificado como Régimen General.

Otros parámetros urbanísticos:

Las obras no implican la alteración de los parámetros urbanísticos ya consolidados. Se reproduce la Ficha Urbanística:



PROYECTO: P. TÉCNICO REHABILITACIÓN CASETA VARADERO
 EMPLAZAMIENTO: ES NIU BLAU. S'ARGAMASSA
 MUNICIPIO: T.M. Santa Eulalia del Río
 PROMOTORA: Ingrid Maja Hüchting
 ARQUITECTO TÉCNICO: Ignació Espigares del Pozo

ANEXO A LA MEMORIA URBANÍSTICA

Art. 140.2 de la Ley 2/2014 de Ordenación y Uso del Suelo de las Illes Balears (BOIB Nº 43 de 29/03/14)

Planeamiento vigente: NN.SS. de Santa Eulalia del Río (2)

Plan Territorial Insular d'Eivissa y Formentera, BOIB nº-50 del 31/03/05.

Reúne la parcela las condiciones de solar según el Art.30 de la LOUS Sí No

CONCEPTO		PLANEAMIENTO	PROYECTO
Clasificación del suelo		Rústico (4)	Rústico
Calificación		SRC- SR Común (5)	SRC- SR Común
Parcela mínima		PTI -15.000 m ² (6)	22,98 m ² (existente)
Ocupación		4% (Norma 13 PTI) (7)	La existente 100%
Volumen máx. por edificio		<1500 m ³ (Norma 13 PTI)	70,08 m ³
Edificabilidad (m ² /m ²)		0,028 m ² /m ² (Norma 13 PTI) (8)	La existente: 1 m ² /m ²
Uso		Sector primario. Actividades complementarias (9)	idem
Situación Edificio en Parcela / Tipología		(10)	Aislada
Separación linderos	Entre Edificios	25 m
	Linderos laterales	10 m (11)	La existente, 0 m
Altura Máxima	Metros	Reguladora	6 m
		Total	7 m
	Nº de Plantas	PB+1	PB
Índice de Intensidad de uso		1 viv /Parcela (13)	..
Observaciones:			

En Santa Eulalia _____ a _____ 12 de Abril de 2018

El Arquitecto Técnico

Firmado digitalmente por IGNACIO ESPIGARES DEL POZO
 Nombre de reconocimiento (DN): 2.5.4.13=Qualified Certificate; CAN=PF-
 HW-KUSU, cn=IGNACIO ESPIGARES DEL POZO,
 email=n.espigares@biyahouse.es, serialNumber=29175454F, sn=ESPIGARES
 DEL POZO, givenName=IGNACIO, 1.3.6.1.4.1.17376.30.3=Q0767001G,
 c=ES
 Fecha: 2018.04.26 13:32:42 +0200

SITUACIÓN



e: 1/5.000

En Santa Eulària des Riu, a 12 de Enero de 2018

El Arquitecto Técnico

1.5 PRESTACIONES DEL EDIFICIO

Se clasifican por requisitos básicos y en relación con las exigencias del CTE. Se indican en particular las acordadas entre promotor y proyectista que superen los umbrales establecidos en el CTE.

Requisitos básicos	Según CTE		En Proyecto	Prestaciones según CTE en proyecto
SEGURIDAD	DB-SE	Seg. Estructural	DB-SE	De forma que no se produzcan en el edificio, o partes del mismo, daños que tengan su origen o afecten a la cimentación, los soportes, las vigas, los forjados, los muros de carga u otros elementos estructurales, y que comprometan directamente la resistencia mecánica y estabilidad del edificio.
	DB-SI	Seg. Incendios	DB-SI	De forma que los ocupantes puedan desalojar el edificio en condiciones seguras, se pueda limitar la extensión del incendio dentro del propio edificio y de los colindantes y se permita la actuación de los equipos de extinción y rescate.
	DB-SU	Seg. Utilización	DB-SU	De forma que el uso normal del edificio no suponga riesgo de accidente para las personas.
HABITABILIDAD	DB-HS	Salubridad	DB-HS	Higiene, salud y protección del medio ambiente, de forma que se alcancen condiciones aceptables de salubridad y estanquidad en el ambiente interior del edificio y que éste no deteriore el Medio Ambiente en su entorno inmediato, garantizando una adecuada gestión de toda clase de residuos.
	DB-HR	Protección frente al ruido	DB-HR	De forma que el ruido percibido no ponga en peligro la salud de las personas y les permita realizar satisfactoriamente sus actividades.
	DB-HE	Ahorro de energía y aislamiento térmico	DB-HE	De forma que se consiga un uso racional de la energía necesaria para la utilización del edificio. Se instalarán en cubierta paneles solares para la producción de ACS.
FUNCIONALIDAD				Otros aspectos funcionales de los elementos constructivos o de las instalaciones que permitan un uso satisfactorio del edificio.
		Utilización		De forma que la disposición y dimensiones de los espacios y la dotación de instalaciones faciliten la adecuada realización de las funciones previstas.
		Acces.		De forma que permita a las personas con movilidad reducida el acceso y la comunicación
	Acceso a servicios		De telecomunicación, audiovisuales y de información según la Normativa Sectorial Vigente.	

COAATEEEF - 2018/00429 - 04/05/2018 10:51:15 - VISADO TELEMÁTICO - R.D. 1000/2010 - Página 9 de 74
Autenticidad verificable mediante Código Seguro Verificación: C33418NEM0789559 en <http://www.coaateef.org/>



Requisitos básicos	Según CTE		En Proyecto	Prestaciones que superan el CTE en proyecto
SEGURIDAD	DB-SE	Seg. Estructural	DB-SE	No procede
	DB-SI	Seg. Incendios	DB-SI	No procede
	DB-SU	Seg. Utilización	DB-SU	No procede
HABITABILIDAD	DB-HS	Salubridad	DB-HS	No procede
	DB-HR	Protección frente al ruido	DB-HR	No procede
	DB-HE	Ahorro de energía y aislamiento térmico	DB-HE	No procede
FUNCIONALIDAD		Utilización		No procede
		Acces.		No procede
		Acceso a servicios		No procede

LIMITACIONES DE USO DEL EDIFICIO.

El edificio está previsto para destinarse a los usos indicados en este proyecto, si estos se variaran sería necesario un nuevo proyecto de reforma o cambio de uso que será objeto de nueva Licencia.

Este cambio será posible siempre y cuando el nuevo uso no altere las condiciones del resto del edificio ni sobrecargue las prestaciones iniciales del mismo en cuanto a estructura, etc .

El Arquitecto Técnico:

IGNACIO ESPIGARES DEL POZO

Firmado digitalmente por IGNACIO ESPIGARES DEL POZO
 Nombre de reconocimiento (DN): 2.5.4.13=Qualifed Certificado CAI=PF-FW-KUSU, cn=IGNACIO ESPIGARES DEL POZO,
 email=m.espigares@ibzhouse.es, serialNumber=291734541,
 o=ESPIGARES DEL POZO, givenName=IGNACIO,
 1.6.1.0.1.17.2.6.30.1-002670030, title=COLEGIADO N°142,
 ou=ARQUITECTO TECNICO, n=COATEEEF, c=ES
 Fecha: 2018.04.26 10:53:14 +03'00'

IGNACIO ESPIGARES DEL POZO

La propiedad:

INGRID MAJA HÜCHTING

COATEEEF - 2018/00429 - 04/05/2018 10:51:15 - VISADO TELEMATICO - R.D. 1000/2010 - Página 10 de 74
 Autenticidad verificable mediante Código Seguro Verificación: C33418NEM0789559 en <http://www.coateef.org/>



2. MEMORIA CONSTRUCTIVA

2.1. SUSTENTACIÓN DEL EDIFICIO

PREVISIONES

No se necesita cimentar el edificio con.

2.2 SISTEMA ESTRUCTURAL

PREVISIONES

Tanto lo la cimentación como la estructura vertical de la edificación, formada por muros de carga de ladrillo cerámico, están en buen estado no habiéndose detectado deterioros o fallos, en realidad, el edificio se asienta directamente sobre la roca.

Por todo ello, se ha planteado partir de estos elementos y realizar una nueva cubierta con losa de chapa colaborante.

Se ha buscado en el diseño sencillez y economía sin dejar de lado la seguridad y buscando la facilidad en la ejecución, ya que es un emplazamiento de difícil acceso para vehículos que transporten los materiales de construcción.

HIPÓTESIS DE PARTIDA

Hipótesis	Tipo de sollicitación	Coefficiente ponderación
I	Concargas	1.0
	Sobrecargas de uso, nieve, térmicas, reológicas y empujes del terreno.	1.0
II	Concargas	1.0
	Sobrecargas de uso, nieve, térmicas, reológicas y empujes del terreno.	0.90
	Acciones del viento.	±0.90
III	Concargas	0.65
	Sobrecargas de uso, térmicas, reológicas y empujes del terreno.	0.64
	Nieve	0.00
	Acciones del viento.	±0.16
	Acciones sísmicas	±0.63

PROGRAMA DE NECESIDADES

Ver Cuadro de cargas gravitatorias por niveles SE-AE

BASES DE CÁLCULO

Para la determinación de esfuerzos en los distintos elementos estructurales se utilizan los postulados básicos de la elasticidad y la resistencia de materiales, aplicándolos de forma diversa y a través de distintas metodologías, en función del elemento o elementos a analizar.

Por otro lado, para la comprobación de las secciones de acero, se utilizan generalmente las bases de cálculo elástico, aunque en ocasiones, se contemplan puntualmente las consideraciones del cálculo elástico no lineal y el cálculo elastoplástico.

El armado de secciones de hormigón se realiza en rotura, considerando el diagrama s-e que se detalla en el apartado 3º de la EHE.

Mediante esta metodología se analizan casos de flexión simple recta y esviada, flexo-compresión recta y esviada, compresión compuesta recta y esviada y tracción compuesta recta o esviada, a través de la determinación del plano de deformaciones y planteamiento de las ecuaciones de equilibrio interno. Para la comprobación a esfuerzos rasantes, tipo cortante o momento torsor, se utilizan las consideraciones de la Normativa "EHE Instrucción de Hormigón Estructural".

Para el análisis tanto de la estabilidad de muros de contención como de muros pantalla se utiliza la teoría de empujes activos y pasivos de Rankine.

Para ello se discretiza la pantalla y se solicita, por un lado, a los empujes que hubieren y, por otro, a la reacción que provoca su empotramiento sobre un terreno elástico. En el caso del cálculo de muros de contención, el 10



apoyo se resuelve directamente mediante una zapata, y en el caso del análisis de muros pantalla mediante su empotramiento en el terreno, considerando el criterio de Blum.

CARACTERÍSTICAS DE LOS MATERIALES

General:	Hormigón en toda la obra HA-25-P-IIa, excepciones: HA-30/B/157IIIA
Acero corrugado	B-500-S y B-400-S (en toda la obra)
Acero Laminado	S-275
Acero Conformado	S-235

2.3 SISTEMA ENVOLVENTE

NECESIDADES

No se tienen necesidades especiales pues el edificio es un almacén sin requerimientos de aislamiento térmico o acústico.

FACHADAS

Serán los propios muros revestidos al exterior e interior.

CUBIERTA

La cubierta será la propia losa a la que se dará una pequeña inclinación para que evacúe el agua de lluvia de forma natural. Sobre la losa se realizará la instalación de un elemento impermeabilizante que evite la penetración del agua en el interior de la caseta varadero. Como último elemento se procederá a la instalación de un elemento protector y que dará a la cubierta de la edificación un acabado acorde con la zona, para este caso al ser la cubierta una superficie considerada no transitada se colocará elemento tipo grava, dicha grava será de un color acorde con la zona y que no produzca impacto en la zona.

CARPINTERÍAS

Será necesaria la instalación de una puerta con características similares a las ya existentes en este tipo de casetas, la puerta deberá ser de madera con tablas verticales, permitiéndose la instalación de cerrojos y bisagras metálicas.

2.4 SISTEMA DE COMPARTIMENTACIÓN

No hay.

2.5 SISTEMA DE ACABADOS

Los muros se enfoscarán interior y exteriormente.

2.6 SISTEMA DE ACONDICIONAMIENTO E INSTALACIONES

No se prevé ninguna instalación.

2.7 EQUIPAMIENTO

No se prevé equipamiento alguno.

El Arquitecto Técnico:

La propiedad:

Firmado digitalmente por IGNACIO ESPIGARES DEL POZO
- Nombre de reconocimiento (DN): 2.5.4.13=Qualifera
Certificate: CAM-PF-HW-XI/SU, cn=IGNACIO ESPIGARES
DEL POZO, email=nespigares@ibizahouse.es,
serialNumber=29175454T, sn=ESPIGARES DEL POZO,
givenName=IGNACIO, 1.2.6.1.4.1.17326.30.3=00767001G,
title=COLEGIADO N.º 232, ou=ARQUITECTO TÉCNICO,
o=COAA TEEEF, c=ES
Fecha: 2018.04.26 11:53:41 +0200

IGNACIO ESPIGARES DEL POZO

INGRID MAJA HÜCHTING

3. JUSTIFICACIÓN DEL CUMPLIMIENTO DEL C.T.E.

Cabe destacar que las casetas varadero son edificaciones que no dan cumplimiento a la normativa de edificación correspondiente Ley 38/1999, de 5 de noviembre, de ordenación de la edificación, R.D. 314/2006, de 17 de marzo, por el que se aprueba el Código Técnico de la Edificación y similares.

En el presente caso debido a que el acceso a la presente zona se realiza inevitablemente por la cubierta de la caseta varadero, esta caseta deberán disponer de unas condiciones estructurales mínimas para garantizar la seguridad estructural de la zona, además de labores de mantenimiento para su buena conservación, por todo ello, el forjado se ha calculado según las directrices del CTE DE SE.

El buen uso y mantenimiento de la edificación corresponderá al titular de la misma,

3.1 DB-SE Seguridad Estructural

El objetivo del requisito básico "Seguridad estructural" consiste en asegurar que el edificio tiene un comportamiento estructural adecuado frente a las acciones e influencias previsibles a las que pueda estar sometido durante su construcción y uso previsto (Artículo 10 de la Parte I de CTE).

Para satisfacer este objetivo, la edificación se proyectará, fabricará, construirá y mantendrá de forma que cumpla con una fiabilidad adecuada las exigencias básicas que se establecen en los apartados siguientes.

Prescripciones aplicables conjuntamente con DB-SE

Apartado		Procede	No procede
DB-SE	SE-1 y SE-2 Seguridad estructural:	<input checked="" type="checkbox"/>	<input type="checkbox"/>
DB-SE-AE	SE-AE Acciones en la edificación	<input checked="" type="checkbox"/>	<input type="checkbox"/>
DB-SE-C	SE-C Cimentaciones	<input checked="" type="checkbox"/>	<input type="checkbox"/>
DB-SE-A	SE-A Estructuras de acero	<input type="checkbox"/>	<input checked="" type="checkbox"/>
DB-SE-F	SE-F Estructuras de fábrica	<input type="checkbox"/>	<input checked="" type="checkbox"/>
DB-SE-M	SE-M Estructuras de madera	<input type="checkbox"/>	<input checked="" type="checkbox"/>

Se han tenido en cuenta, además, las especificaciones de la normativa siguiente:

Apartado		Procede	No procede
NCSE	NCSE Norma de construcción sismorresistente	<input type="checkbox"/>	<input checked="" type="checkbox"/>
EHE-08	EHE-08 Instrucción de hormigón estructural	<input checked="" type="checkbox"/>	<input type="checkbox"/>

COAAATEEEF - 2018/00429 - 04/05/2018 10:51:15 - VISADO TELEMATICO - R.D. 1000/2010 - Página 13 de 74
Autenticidad verificable mediante Código Seguro Verificación: C33418NEM0789559 en http://www.coateeeef.org/



Resistencia y estabilidad – Aptitud al servicio

EXIGENCIA BÁSICA SE 1: La resistencia y la estabilidad serán las adecuadas para que no se generen riesgos indebidos, de forma que se mantenga la resistencia y la estabilidad frente a las acciones e influencias previsibles durante las fases de construcción y usos previstos de los edificios, y que un evento extraordinario no produzca consecuencias desproporcionadas respecto a la causa original y se facilite el mantenimiento previsto.

EXIGENCIA BÁSICA SE 2: La aptitud al servicio será conforme con el uso previsto del edificio, de forma que no se produzcan deformaciones inadmisibles, se limite a un nivel aceptable la probabilidad de un comportamiento dinámico inadmisibles y no se produzcan degradaciones o anomalías inadmisibles.

1. Análisis estructural y dimensionado

Proceso	- DETERMINACION DE SITUACIONES DE DIMENSIONADO - ESTABLECIMIENTO DE LAS ACCIONES - ANALISIS ESTRUCTURAL - DIMENSIONADO	
Situaciones de dimensionado	PERSISTENTES	Condiciones normales de uso.
	TRANSITORIAS	Condiciones aplicables durante un tiempo limitado.
	EXTRAORDINARIAS	Condiciones excepcionales en las que se puede encontrar o estar expuesto el edificio.
Periodo de servicio	50 Años	
Método de comprobación	Estados límites	
Definición estado límite	Situaciones que de ser superadas, puede considerarse que el edificio no cumple con alguno de los requisitos estructurales para los que ha sido concebido.	
Resistencia y estabilidad	ESTADO LIMITE ULTIMO: Situación que de ser superada, existe un riesgo para las personas, ya sea por una puesta fuera de servicio o por colapso parcial o total de la estructura: - Pérdida de equilibrio. - Deformación excesiva. - Transformación estructura en mecanismo. - Rotura de elementos estructurales o sus uniones. - Inestabilidad de elementos estructurales.	
Aptitud de servicio	ESTADO LIMITE DE SERVICIO Situación que de ser superada se afecta: - El nivel de confort y bienestar de los usuarios. - Correcto funcionamiento del edificio. - Apariencia de la construcción.	

COAAATEEEF - 2018/00429 - 04/05/2018 10:51:15 - VISADO TELEMATICO - R.D. 1000/2010 - Página 14 de 74
 Autenticidad verificable mediante Código Seguro Verificación: C33418NEM0789559 en http://www.coaaateef.org/

2. Acciones

Clasificación de las acciones	PERMANENTES	Aquellas que actúan en todo instante, con posición constante y valor constante (pesos propios) o con variación despreciable. acciones reológicas.
	VARIABLES	Aquellas que pueden actuar o no sobre el edificio: uso y acciones climáticas.
	ACCIDENTALES	Aquellas cuya probabilidad de ocurrencia es pequeña pero de gran importancia: sismo, incendio, impacto o explosión.
Valores característicos de las acciones	Los valores de las acciones se recogerán en la justificación del cumplimiento del DB SE-AE.	
Datos geométricos de la estructura	La definición geométrica de la estructura está indicada en los planos de proyecto.	
Características de los materiales	Los valores característicos de las propiedades de los materiales se detallarán en la justificación del DB correspondiente o bien en la justificación de la EHE-08.	
Modelo análisis estructural	Se realiza un cálculo espacial en tres dimensiones por métodos matriciales de rigidez, formando las barras los elementos que definen la estructura: pilares, brochales y viguetas. Se establece la compatibilidad de deformación en todos los nudos considerando seis grados de libertad. A los efectos de obtención de solicitaciones y desplazamientos, para todos los estados de carga se realiza un cálculo estático y se supone un comportamiento lineal de los materiales, por tanto, un <u>cálculo en primer orden</u> .	

3. Verificación de la estabilidad

$E_{d,dst} \leq E_{d,stab}$	<p>$E_{d,dst}$: Valor de cálculo del efecto de las acciones desestabilizadoras.</p> <p>$E_{d,stab}$: Valor de cálculo del efecto de las acciones estabilizadoras.</p>
-----------------------------	---

4. Verificación de la resistencia de la estructura

$E_d \leq R_d$	<p>E_d: Valor de cálculo del efecto de las acciones.</p> <p>R_d: Valor de cálculo de la resistencia correspondiente.</p>
----------------	--

5. Combinación de acciones

El valor de cálculo de las acciones correspondientes a una situación persistente o transitoria y los correspondientes coeficientes de seguridad se han obtenido de la fórmula 4.3 y de las tablas 4.1 y 4.2 del presente DB.

El valor de cálculo de las acciones correspondientes a una situación extraordinaria se ha obtenido de la expresión 4.4 del presente DB y los valores de cálculo de las acciones se han considerado 0 o 1 si su acción es favorable o desfavorable respectivamente.

6. Verificación de la aptitud de servicio

Se considera un comportamiento adecuado en relación con las deformaciones, las vibraciones o el deterioro si se cumple que el efecto de las acciones no alcanza el valor límite admisible establecido para dicho efecto.

Flechas	La limitación de flecha activa establecida en general es de 1/300 de la luz.
Desplazamientos horizontales	El desplome total límite es 1/500 de la altura total.

COAAATEEEF - 2018/00429 - 04/05/2018 10:51:15 - VISADO TELEMATICO - RD 1000/2010 - Pagina 15 de 74
Autenticidad verificable mediante Código Seguro Verificación: C32418NE MD789553 en http://www.coaaateef.org/



Acciones en la edificación

Acciones Permanentes (G):	Peso Propio de la estructura:	Corresponde generalmente a los elementos de hormigón armado, calculados a partir de su sección bruta y multiplicados por 25 (peso específico del hormigón armado) en pilares, paredes y vigas.
	Cargas Muertas:	Se estiman uniformemente repartidas en forjados y cubierta.
	Peso propio de tabiques pesados y muros de cerramiento:	Éstos se consideran al margen de la sobrecarga de tabiquería. En el anejo C del DB-SE-AE se incluyen los pesos de algunos materiales y productos. Las acciones del terreno se tratarán de acuerdo con lo establecido en DB-SE-C. No gravitan sobre elementos de la estructura.

Acciones Variables (Q):	La sobrecarga de uso:	Se adoptarán los valores de la tabla 3.1 del CTE.
	Las acciones climáticas:	El viento: Se considera la acción del viento sobre la misma. Las cargas se computan de acuerdo al DB SE-AE. Los coeficientes de presión exterior se obtienen del anejo D. La temperatura: Por la configuración del tipo de edificio no es necesario tener en cuenta acciones térmicas puesto que no existen elementos continuos que rebasen los 40 m de longitud total. La nieve: Este documento no es de aplicación a edificios situados en lugares que se encuentren en altitudes superiores a las indicadas en la tabla 3.11. Ibiza se encuentra en la zona climática de invierno 5, con valores de sobrecarga de nieve de 0,20 kN/m ² para una altitud menor a 200m.
	Las acciones químicas, físicas y biológicas:	Las acciones químicas que pueden causar la corrosión de los elementos de acero se pueden caracterizar mediante la velocidad de corrosión que se refiere a la pérdida de acero por unidad de superficie del elemento afectado y por unidad de tiempo. La velocidad de corrosión depende de parámetros ambientales tales como la disponibilidad del agente agresivo necesario para que se active el proceso de la corrosión, la temperatura, la humedad relativa, el viento o la radiación solar, pero también de las características del acero y del tratamiento de sus superficies, así como de la geometría de la estructura y de sus detalles constructivos. El sistema de protección de las estructuras de acero se regirá por el DB-SE-A. En cuanto a las estructuras de hormigón estructural se regirán por el Art.3.4.2 del DB-SE-AE.
Acciones accidentales (A):	Los impactos, las explosiones, el sismo, el fuego. Las acciones debidas al sismo están definidas en la Norma de Construcción Sismorresistente NCSE-02. En este documento básico solamente se recogen los impactos de los vehículos en los edificios, por lo que solo representan las acciones sobre las estructuras portantes. Los valores de cálculo de las fuerzas estáticas equivalentes al impacto de vehículos están reflejados en la tabla 4.1. No se aplica a esta estructura.	

Cargas gravitatorias por niveles

Conforme a lo establecido en el DB-SE-AE en la tabla 3.1 y al Anexo A.1 y A.2 de la EHE-08, las acciones gravitatorias, así como las sobrecargas de uso, tabiquería y nieve que se han considerado para el cálculo de la estructura de este edificio son las indicadas:

Niveles	Peso propio de la viga	Peso forjado	Sobrecarga de Uso	Sobrecarga de Nieve
Planta Cubierta	S/sección	2,60 kN/m ²	2,00 kN/m ² Cat. G1	0,20 kN/m ²



Norma de construcción sismorresistente

R.D. 997/2002, de 27 de septiembre, por el que se aprueba la Norma de construcción sismorresistente: parte general y edificación (NCSR-02)

1. Acción sísmica

Clasificación de la construcción:	Edificio para almacén- cubierta plana transitable. (Construcción de normal importancia)
Tipo de Estructura:	Losa chapa colaborante
Aceleración Sísmica Básica (a_b):	$a_b < 0,04$ g, (siendo g la aceleración de la gravedad)
Coefficiente de contribución (K):	$K = 1$
Coefficiente adimensional de riesgo (ρ):	$\rho = 1,0$ (en construcciones de normal importancia)
Coefficiente de amplificación del terreno (S):	Para ($\rho \cdot a_b \leq 0,1g$), por lo que $S = C / 1,25$
Coefficiente de tipo de terreno @:	Asumido Terreno tipo IV ($C = 1,6$) Asumido Suelo granular suelto o suelo cohesivo blando
Aceleración sísmica de cálculo (Ac):	$Ac = S \cdot \rho \cdot a_b = 0,0512$ g
Ámbito de aplicación de la Norma	No es obligatoria la aplicación de la norma NCSE-02 para esta edificación, pues se trata de una construcción de especial importancia situada en una zona de aceleración sísmica básica a_b inferior a 0,04 g, conforme al artículo 1.2.1. y al Mapa de Peligrosidad de la figura 2.1. de la mencionada norma. Por ello, no se han evaluado acciones sísmicas, no se han comprobado los estados límite último con las combinaciones de acciones incluyendo las sísmicas, ni se ha realizado el análisis espectral de la estructura.
Método de cálculo adoptado:	
Factor de amortiguamiento	
Período de vibración de la estructura:	
Número de modos de vibración considerados:	
Fración cuasi-permanente de sobrecarga:	
Coefficiente de comportamiento por ductilidad:	
Efectos de segundo orden (efecto $\rho\Delta$): (La estabilidad global de la estructura)	
Medidas constructivas consideradas	
Observaciones.	

COAATEEEF - 2018/00429 - 04/05/2018 10:51:16 - VISADO TELEMÁTICO - R.D. 1000/2010 - Página 17 de 74
Autenticidad verificable mediante Código Seguro Verificación: C33418NEM0789559 en http://www.coaateef.org/





Instrucción de Hormigón Estructural EHE-08

R.D. 1247/2008, de 18 de Julio, por el que se aprueba la Instrucción de hormigón estructural (EHE-08).

1. Datos previos

Condiciones de partida:

El diseño de la estructura ha estado condicionado a los apoyos existentes.

2. Sistema estructural proyectado

Descripción general del sistema estructural:

El proyecto se compone de una vivienda para invitados y otra de menor planta y mismas características para servicio. Ambas viviendas constan de una sola planta que se proyectan en la ladera del terreno adyacente con pendiente en bancada descendente y por lo tanto, disponen de fachadas ciegas por esta parte, constituida por un muro de hormigón que soporta el peso de cubierta y a su vez funciona como muro de contención de tierras de relleno. Destaca el empleo de cubiertas ajardinadas aumentando las cargas sobre la estructura.

La estructura consta de muros y pórticos de hormigón sobre los que apoyan forjados unidireccionales de viguela prefensada.

La estabilidad lateral de la estructura se obtiene mediante la acción diafragma de los forjados que transmiten las acciones horizontales a los pórticos y muros estructurales.

FORJADOS
VIGAS Y ZUNCHOS
ESCALERAS Y RAMPAS
PILARES
MUROS RESISTENTES

SI - Losa chapa colaborante esp. 1,2 mm canto 18 cm

NO

NO

NO

NO

3. Cálculos en ordenador. Programa de cálculo

Nombre comercial:

CYPE CAD versión 2017 d lic. 98799/95000

Empresa

Cype Ingenieros
Avenida Eusebio Sempere nº 5. Alicante.

Descripción del programa
Idealización de la estructura
Simplificaciones efectuadas

Véase apartado SE-A

Memoria de cálculo

Método de cálculo

El dimensionado de secciones se realiza según la Teoría de los Estados Límites de la vigente EHE-08, artículo 8, utilizando el Método de Cálculo en Rotura.

Redistribución de esfuerzos

NO

Cuantías geométricas

Serán como mínimo las fijadas por la instrucción en la tabla 42.3.5 de la Instrucción vigente.

4. Estado de cargas consideradas

Las combinaciones de las acciones consideradas se han establecido siguiendo los criterios de:

NORMA ESPAÑOLA EHE-08
DOCUMENTO BASICO SE (CTE)

COAATEEF - 2018/00429 - 04/05/2018 10:51:15 - VISADO TELEMATICO - R.D. 1000/2010 - Página 18 de 74
Autenticidad verificable mediante Código Seguro Verificación: C33418NEM0789558 en http://www.coaateef.org/

Los valores de las acciones serán los recogidos en:

DOCUMENTO BASICO SE-AE (GTE)

5. Características de los materiales

Hormigón	HA-30/P/20/IIIa / HA-25/B/20/IIa en cimentación
Tipo de cemento	CEM III y CEM II
Tamaño máximo de árido	20 mm / 30mm
Máxima relación agua/cemento	0,50 / 0,60 en cimentación
Mínimo contenido de cemento	300 kg/m ³ para forjados
f _{ck}	30 Mpa (N/mm ²) = 300 Kg/cm ² para elementos por encima del terreno
Tipo de acero	B 500 S para barras corrugadas y B 500 T para mallas electrosoldadas.
F _{yk}	500 N/mm ² = 5.100 kg/cm ²

6. Coeficientes de seguridad y niveles de control

El nivel de control de ejecución de acuerdo al Artº 92 de EHE-06 para esta obra es NORMAL. El nivel control de materiales es ESTADÍSTICO para el hormigón y NORMAL para el acero de acuerdo a los Artículos 86 y 87 de la EHE-08 respectivamente.

Hormigón	Coeficiente de minoración		1,50
	Nivel de control		ESTADÍSTICO
Acero	Coeficiente de minoración		1,15
	Nivel de control		NORMAL
Ejecución	Coeficiente de mayoración		
	Cargas Permanentes	1,35	Cargas variables 1,50
	Nivel de control		NORMAL

7. Durabilidad

Recubrimientos exigidos:	Al objeto de garantizar la durabilidad de la estructura durante su vida útil, el artículo 37 de la EHE-08 establece los siguientes parámetros.
Recubrimientos:	A los efectos de determinar los recubrimientos exigidos en la tabla 37.2.4.1a 1b y 1c de la vigente EHE-08, se considera toda la estructura en ambiente Normal. Para elementos estructurales interiores (ambiente no agresivo) se proyecta con un recubrimiento nominal de 30 mm general. Para garantizar estos recubrimientos se exigirá la disposición de separadores homologados de acuerdo con los criterios descritos en cuanto a distancias y posición en el artículo 66.2 de la vigente EHE-08.
Cantidad mínima de cemento:	Para el ambiente considerado IIIa, la cantidad mínima de cemento requerida es de 300 kg/m ³ y para IIa es de 275 kg/m ³ .
Cantidad máxima de cemento:	Para el tamaño de árido previsto de 20 mm, la cantidad máxima de cemento es de 400 kg/m ³ .
Resistencia mínima recomendada:	Para ambiente IIIa la resistencia mínima es de 30 Mpa y para IIa de 25 Mpa.
Relación agua / cemento:	Para ambiente IIIa, la máxima relación agua / cemento 0.50 y para IIa de 0.60.

8. Ejecución y control

Ejecución	Para el hormigonado de todos los elementos estructurales se empleará hormigón fabricado en central, quedando expresamente prohibido el preparado de hormigón en obra.	
Ensayos de control del hormigón	Se establece la modalidad de Control ESTADÍSTICO, con un número mínimo de 3 lotes. Los límites máximos para el establecimiento de los lotes de control de aplicación para estructuras que tienen elementos estructurales sometido a flexión y compresión (forjados de hormigón con pilares de hormigón), como es el caso de la estructura que se proyecta, son los siguientes.	
	1 LOTE DE CONTROL	
	Volumen de hormigón	100 m ³
	Número de amasadas	50
	Tiempo de hormigonado	2 semanas
	Superficie construida	1.100 m ²
	Número de plantas	1

Control de calidad del acero

Se establece el control a nivel NORMAL.
Los aceros empleados poseerán **DISTINTIVO OFICIALMENTE RECONOCIDO** según el Anejo 19. Los resultados del control del acero, caso de no disponer de Distintivo serán puestos a disposición de la Dirección Facultativa antes de la puesta en uso de la estructura.

Control de la ejecución

Se establece el control a nivel Normal, adoptándose los siguientes coeficientes de mayoración de acciones

TIPO DE ACCIÓN	Coefficiente de mayoración
PERMANENTE	1,35
PERMANENTE DE VALOR NO CONSTANTE	1,50
VARIABLE	1,50
ACCIDENTAL	-

COAAATEEF - 2018/00429 - 04/05/2018 10:51:15 - VISADO TELEMATICO - R.D. 1000/2010 - Pagina 20 de 74
Autenticidad verificable mediante Código Seguro Verificación: C33418NEM0789559 en http://www.coaateef.org/

4. CUMPLIMIENTO DE OTROS REGLAMENTOS Y DISPOSICIONES.

1.1. REAL DECRETO 346/2011 REGLAMENTO REGULADOR DE LAS INFRAESTRUCTURAS COMUNES DE TELECOMUNICACIONES PARA EL ACCESO A LOS SERVICIOS DE TELECOMUNICACIÓN EN EL INTERIOR DE LAS VIVIENDAS.

El edificio no es una vivienda y no tiene este requisito. No es de aplicación.

1.2. DECRETO 145/1997 y 20/07 DE CONDICIONES DE HABITABILIDAD.

No es de aplicación

1.3. REGLAMENTO DE SUPRESIÓN DE BARRERAS ARQUITECTÓNICAS.

Interpretación del Decreto 110/2010, Reglamento para la mejora de la accesibilidad y la supresión de barreras arquitectónicas.

Este reglamento ha sido derogado, remitiéndose al cumplimiento del CTE DB SUA, no obstante al tratarse de un refuerzo estructural, no se modifican las condiciones de accesibilidad del edificio, que por otra parte no tiene requerimiento de accesibilidad, por lo que no es necesario justificar este apartado.

1.4. LISTADO DE NORMATIVAS TÉCNICAS APLICABLES EN OBRAS DE EDIFICACIÓN:

ÍNDICE GENERAL

00 GENERAL

E ESTRUCTURA Y CIMENTACIÓN

- E.01 Acciones
- E.02 Estructura
- E.03 Cimentación

C SISTEMA CONSTRUCTIVO Y ACONDICIONAMIENTO

- C.01 Envolvertes
- C.02 Aislamientos e impermeabilización

I	INSTALACIONES
I.01	Electricidad
I.02	Iluminación
I.03	Fontanería
I.04	Evacuación
I.05	Térmicas
I.06	Telecomunicaciones
I.07	Ventilación
I.08	Combustible
I.09	Protección
I.10	Transporte
I.11	Piscinas y Parques Acuáticos
I.12	Actividades
S	SEGURIDAD
S.01	Estructural
S.02	Incendio
S.03	Utilización
H	HABITABILIDAD
A	ACCESIBILIDAD
Ee	EFICIENCIA ENERGÉTICA
Me	MEDIO AMBIENTE
Co	CONTROL DE CALIDAD
UyM	USO Y MANTENIMIENTO
Re	RESIDUOS
Va	VARIOS
Se	SEGURIDAD Y SALUD



00 GENERAL

LOE LEY DE ORDENACIÓN DE LA EDIFICACIÓN

L 38/1999, de 5 de noviembre, de la Jefatura del Estado

BOE 06.11.1999 Entrada en vigor 06.05.2000

Modificaciones:

L 24/2001, de 27 de diciembre, de Medidas Fiscales, Administrativas y del Orden Social

BOE 31.12.2001 Modifica el artículo 3

L 53/2002, de 30 de diciembre, de acompañamiento de los presupuestos del 2003

BOE 31.12.2002 Modifica la disposición adicional segunda

L 25/2009, de 22 de diciembre, de modificación de diversas leyes para su adaptación a la Ley sobre el libre acceso a las actividades de servicios y su ejercicio

BOE 23.12.2009 Modifica el artículo 14

L 8/2013, de 26 de junio, de rehabilitación, regeneración y renovación urbanas

BOE 27.06.2013 Modifica los artículos 2 y 3

L 9/2014, de 9 de mayo, General de Telecomunicaciones

BOE 10.05.2014 Añade la Disposición adicional octava

L 20/2015, de 14 de julio, de ordenación, supervisión y solvencia de las entidades aseguradoras y reaseguradoras

BOE 15.07.2015 Modifica el art. 19 y la Disposición adicional primera. Se añade: Disposición transitoria tercera y Disposición derogatoria tercera

CTE CÓDIGO TÉCNICO DE LA EDIFICACIÓN

RD 314/2006, de 17 de marzo, del Ministerio de Vivienda

BOE 28.03.2006 Entrada en vigor 29.03.2006

Modificación del CTE RD 1371/2007, de 19 de octubre, del Ministerio de Vivienda

BOE 23.10.2007 Aprueba el DB-HR y modifica los artículos 4, 5, 7, 14 y 15

Corrección de errores del RD 1371/2007

BOE 20.12.2007

Corrección de errores y erratas del RD 314/2006

BOE 25.01.2008

Modificación del CTE RD 1675/2008, de 17 de octubre, del Ministerio de Vivienda

BOE 18.10.2008 Modifica el RD 1371/2007 y el RD 314/2006

Modificación del CTE O VIV/984/2009, de 15 de abril, del Ministerio de Vivienda

BOE 23.04.2009 Modifica el RD 1371/2007 y el RD 314/2006

Corrección de errores de la O VIV/984/2009

BOE 23.09.2009

Modificación del CTE RD 173/2010, de 19 de febrero, del Ministerio de Vivienda

BOE 11.03.2010 Modifica los artículos 1, 7 y 12. Redacta el Anejo I

RD 410/2010, de 31 de marzo, del Ministerio de Vivienda

BOE 22.04.2010 Modifica el artículo 4

Sentencia de 4 de mayo de 2010, de la Sala Tercera del Tribunal Supremo

BOE 30.07.2010 Declara nulo el art. 2.7 así como la definición del párrafo 2º de uso administrativo y la definición completa de pública concurrencia del DB SI

Modificación del CTE Ley 8/2013, de 26 de junio, de rehabilitación, regeneración y renovación urbanas,

BOE 27.06.2013 Modifica los artículos 1 y 2 y el anejo III de la parte I del CTE

Modificación del CTE O FOM/1635/2013, de 10 de septiembre, del Ministerio de Fomento.

BOE 12.09.2013 Actualización del DB HE. Entrada en vigor 13.03.2014

Corrección de errores de la O FOM/1635/2013

BOE 08.11.2013

NORMATIVAS ESPECÍFICAS DE TITULARIDAD PRIVADA

En el presente proyecto no se ha podido verificar el cumplimiento de aquellas normativas específicas de titularidad privada no accesibles por medio de los diarios oficiales

E ESTRUCTURA Y CIMENTACIÓN

E.01 ACCIONES

CTE DB SE-AE Seguridad estructural. ACCIONES EN LA EDIFICACIÓN

RD 314/2006, de 17 de marzo, del Ministerio de Vivienda

BOE 28.03.2006

NCSR 02 NORMA DE CONSTRUCCIÓN SISMORRESISTENTE: PARTE GENERAL Y EDIFICACIÓN

RD 997/2002, de 27 de septiembre, del Ministerio de Fomento

BOE 11.10.2002

E.02 ESTRUCTURA

EHE-08 INSTRUCCIÓN DE HORMIGÓN ESTRUCTURAL

RD 1247/2008, de 18 de julio, del Ministerio de la Presidencia

BOE 22.08.2008 Entrada en vigor 01.12.2008

Corrección de errores:

BOE 24.12.2008

CTE DB SE-A Seguridad estructural. ACERO

RD 314/2006, de 17 de marzo, del Ministerio de la Vivienda

BOE 28.03.2006

EAE INSTRUCCIÓN DE ACERO ESTRUCTURAL

RD 751/2011, de 24 de mayo, del Ministerio de la Presidencia

BOE 23.06.2011

CTE DB SE-F Seguridad estructural. FÁBRICA

RD 314/2006, de 17 de marzo, del Ministerio de la Vivienda

BOE 28.03.2006

CTE DB SE-M Seguridad estructural. MADERA

RD 314/2006, de 17 de marzo, del Ministerio de la Vivienda

BOE 28.03.2006

E.03 CIMENTACIÓN

CTE DB SE-C Seguridad estructural. CIMENTOS

RD 314/2006, de 17 de marzo, del Ministerio de la Vivienda

BOE 28.03.2006

C SISTEMA CONSTRUCTIVO Y ACONDICIONAMIENTO

C.01 ENVOLVENTES

CTE DB HS 1 Salubridad. PROTECCIÓN FRENTE A LA HUMEDAD

RD 314/2006, de 17 de marzo, del Ministerio de la Vivienda

BOE 28.03.2006

RC 16 INSTRUCCIÓN PARA LA RECEPCIÓN DE CEMENTOS

RD 256/2016, de 10 de junio, del Ministerio de la Presidencia

BOE 25.06.2016

C.02 AISLAMIENTOS E IMPERMEABILIZACIÓN

CTE DB HE0 y HE1 Ahorro de energía. LIMITACIÓN DE LA DEMANDA Y EL CONSUMO ENERGÉTICO

RD 314/2006, de 17 de marzo, del Ministerio de la Vivienda

BOE 28.03.2006

Modificación O FOM/1635/2013, de 10 de septiembre, del Ministerio de Fomento.

BOE 12.09.2013 Entrada en vigor 13.03.2014

CTE DB HR PROTECCIÓN FRENTE AL RUIDO

RD 1371/2007, de 18 de octubre, del Ministerio de la Vivienda

BOE 23.10.2007

LA LEY DEL RUIDO

RD 37/2003, de 17 de noviembre, de la Jefatura del Estado

BOE 18.11.2003

Modificación RDL 8/2011, de 1 de julio, de la Jefatura de Estado

BOE 07.07.2011 Modifica el artículo 18

DESARROLLO DE LA LEY DEL RUIDO

RD 1513/2005, de 16 de diciembre, del Ministerio de la Presidencia
BOE 17.12.2005 Desarrollo en lo referente a la evaluación y gestión del ruido ambiental
Modificación RD 1367/2007, de 19 de octubre, del Ministerio de la Presidencia
BOE 23.10.2007

DESARROLLO DE LA LEY DEL RUIDO

RD 1367/2007, de 19 de octubre, del Ministerio de la Presidencia
BOE 23.10.2007 Desarrollo en lo referente a zonificación acústica, objetivos de calidad y emisiones acústicas.
Modificación RD 1038/2012, de 6 de julio, del Ministerio de la Presidencia
BOE 26.07.2012

I INSTALACIONES

I.01 ELECTRICIDAD

REBT 02 REGLAMENTO ELECTROTÉCNICO PARA BAJA TENSIÓN

RD 842/2002, de 2 de agosto, del Ministerio de Ciencia y Tecnología
BOE 18.09.2002
Modificación RD 1053/2014, de 12 de diciembre
BOE 31.12.2014 Entrada en vigor 01.07.2015

CTE DB HE 5 Ahorro de energía. CONTRIBUCIÓN FOTOVOLTAICA MÍNIMA DE ENERGÍA ELÉCTRICA

RD 314/2006, de 17 de marzo, del Ministerio de la Vivienda
BOE 28.03.2006

PROCEDIMIENTO ADMINISTRATIVO APLICABLE EN LA TRAMITACIÓN DE LAS INSTALACIONES ELÉCTRICAS DE LA COMUNITAT AUTÒNOMA DE LES ILLES BALEARS

D 36/2003, de 11 de abril, de la *Conselleria d'Economia, Comerç i Indústria* por el que se modifica el D 99/1997, de 11 de julio, de la *Conselleria d'Economia, Comerç i Indústria*
BOIB 24.04.2003

REGULACIÓN DE LAS ACTIVIDADES DE TRANSPORTE, DISTRIBUCIÓN, COMERCIALIZACIÓN, SUMINISTRO Y PROCEDIMIENTOS DE AUTORIZACIÓN DE INSTALACIONES DE ENERGÍA ELÉCTRICA

RD 1955/2000, de 1 de diciembre, del Ministerio de Economía
BOE 27.12.2000
Modificación RD 58/2016 de 12 de febrero
BOE 13.02.2016

REGLAMENTO SOBRE CONDICIONES TÉCNICAS Y GARANTÍAS DE SEGURIDAD EN LÍNEAS ELÉCTRICAS DE ALTA TENSIÓN Y SUS INSTRUCCIONES TÉCNICAS COMPLEMENTARIAS ITC-LAT 01 A 09

RD 223/2008, de 19 de marzo, del Ministerio de Industria Turismo y Comercio
BOE 19.03.2008

I.02 ILUMINACIÓN

CTE DB HE 3 Ahorro de energía. EFICIENCIA ENERGÉTICA DE LAS INSTALACIONES DE ILUMINACIÓN

RD 314/2006, de 17 de marzo, del Ministerio de la Vivienda
BOE 28.03.2006

CTE DB SUA 4 Seguridad de utilización. SEGURIDAD FRENTE AL RIESGO CAUSADO POR ILUMINACIÓN INADECUADA

RD 314/2006, de 17 de marzo, del Ministerio de la Vivienda
BOE 28.03.2006

I.03 FONTANERÍA

CTE DB HS 4 Salubridad. SUMINISTRO DE AGUA

RD 314/2006, de 17 de marzo, del Ministerio de la Vivienda
BOE 28.03.2006

CTE DB HE 4 Ahorro de energía. CONTRIBUCIÓN SOLAR MÍNIMA DE AGUA CALIENTE SANITARIA

23

RD 314/2006, de 17 de marzo, del Ministerio de la Vivienda
BOE 28.03.2006

CRITERIO SANITARIOS DE LA CALIDAD DEL AGUA DE CONSUMO HUMANO

RD 140/2003, de 21 de febrero, del Ministerio de Sanidad y Consumo
BOE 21.02.2003

NORMAS PARA LAS COMPAÑÍAS SUMINISTRADORAS DE AGUA SOBRE CONEXIONES DE SERVICIO Y CONTADORES PARA EL SUMINISTRO DE AGUA EN LOS EDIFICIOS DESDE UNA RED DE DISTRIBUCIÓN

Resolución del director general de industria de 29 de enero de 2010
BOIB 16.02.2010

REQUISITS NECESSARIS PER POSAR EN SERVEI LES INSTAL·LACIONS DE SUBMINISTRAMENT D'AIGUA EN ELS EDIFICIS I SE N'APROVEN ELS MODELS DE DOCUMENTS

Resolución del director general de industria, de 27 de febrero de 2008
BOIB 18.03.2008

1.04 EVACUACIÓN

CTE DB HS 5 Salubridad. EVACUACIÓN DE AGUAS

RD 314/2006, de 17 de marzo, del Ministerio de la Vivienda
BOE 28.03.2006

1.05 TÉRMICAS

RITE REGLAMENTO DE INSTALACIONES TÉRMICAS EN LOS EDIFICIOS

RD 1027/2007, de 20 de julio, del Ministerio de la Presidencia

BOE 29.08.2007 Entrada en vigor 29.02.2008

Modificación RD 1826/2009 de 27 de noviembre

BOE 11.12.2009

Corrección de errores:

BOE 12.02.2010

Modificación RD 238/2013 de 5 de abril

BOE 13.04.2013

Modificación RD 56/2016 de 12 de febrero

BOE 13.02.2016

1.06 TELECOMUNICACIONES

INFRAESTRUCTURAS COMUNES EN LOS EDIFICIOS PARA EL ACCESO A LOS SERVICIOS DE TELECOMUNICACIONES

RD 1/1998, de 27 de febrero, de la Jefatura del Estado

BOE 28.02.1998

Modificación Ley 9/2014 de 9 de mayo de Telecomunicaciones

BOE 10.05.2014

REGLAMENTO REGULADOR DE LAS INFRAESTRUCTURAS COMUNES DE TELECOMUNICACIONES PARA EL ACCESO A LOS SERVICIOS DE TELECOMUNICACIÓN EN EL INTERIOR DE LAS EDIFICACIONES

RD 346/2011, de 11 de marzo, del Ministerio de Industria, Turismo y Comercio

BOE 01.04.2011

DESARROLLO DEL REGLAMENTO REGULADOR DE LAS INFRAESTRUCTURAS COMUNES DE TELECOMUNICACIONES PARA EL ACCESO A LOS SERVICIOS DE TELECOMUNICACIÓN EN EL INTERIOR DE LAS EDIFICACIONES, APROBADO POR EL REAL DECRETO 346/2011, DE 11 DE MARZO

O ITC/1644/2011, de 10 de junio, del Ministerio de Industria, Turismo y Comercio

BOE 16.06.2011

PROCEDIMIENTO A SEGUIR EN LAS INSTALACIONES COLECTIVAS DE RECEPCIÓN DE TELEVISIÓN EN EL PROCESO DE ADECUACIÓN PARA LA RECEPCIÓN DE LA TELEVISIÓN DIGITAL TERRESTRE Y SE MODIFICAN DETERMINADOS ASPECTOS ADMINISTRATIVOS Y TÉCNICOS DE LAS INFRAESTRUCTURAS COMUNES DE TELECOMUNICACIÓN EN EL INTERIOR DE LOS EDIFICIOS

O ITC/1077/2006, de 6 de abril, del Ministerio de Industria Turismo y Comercio

BOE 13.04.2006



I.07 VENTILACIÓN

CTE DB HS 3 Salubridad CALIDAD DEL AIRE INTERIOR
RD 314/2006, de 17 de marzo, del Ministerio de la Vivienda
BOE 28.03.2006

I.08 COMBUSTIBLE

REGLAMENTO TÉCNICO DE DISTRIBUCIÓN Y UTILIZACIÓN DE COMBUSTIBLES GASEOSOS Y SUS INSTRUCCIONES TÉCNICAS COMPLEMENTARIAS ICG 01 A 11.

RD 919/2006, de 28 de julio, del Ministerio de Industria, Turismo y Comercio
BOE 04.09.2006

INSTRUCCIONES TÉCNICAS COMPLEMENTARIAS DEL REGLAMENTO DE APARATOS QUE UTILIZAN GAS COMO COMBUSTIBLE

O de 7 de junio de 1988, del Ministerio de Industria y Energía

BOE 20.06.1988

Modificación ITC-MIE-AG 1 y 2

BOE 29.11.1988

Publicación ITC-MIE-AG 10, 15, 16, 17 y 20

BOE 27.12.1988

INSTRUCCIÓN TÉCNICA COMPLEMENTARIA MI-P03 Y MI-P04 INSTALACIONES PETROLÍFERAS PARA USO PROPIO

RD 1523/1999, de 1 de octubre, del Ministerio de Industria y Energía

BOE 22.10.1999

I.09 PROTECCIÓN

CTE DB SI 4 Seguridad en caso de incendio. DETECCIÓN, CONTROL Y EXTINCIÓN DEL INCENDIO

RD 314/2006, de 17 de marzo, del Ministerio de la Vivienda

BOE 28.03.2006

CTE DB SUA 8 Seguridad de utilización y accesibilidad. SEGURIDAD FRENTE AL RIESGO CAUSADO POR LA ACCIÓN DEL RAYO

RD 314/2006, de 17 de marzo, del Ministerio de la Vivienda

BOE 28.03.2006

REGLAMENTO DE INSTALACIONES DE PROTECCIÓN CONTRA INCENDIOS

RD 1942/1993, de 5 de noviembre, del Ministerio de Industria y Energía

BOE 14.12.1993

Corrección de errores:

BOE 07.05.1994

NORMAS DE PROCEDIMIENTO Y DESARROLLO DEL REAL DECRETO 1942/1993, DE 5 DE NOVIEMBRE POR EL QUE SE APRUEBA EL REGLAMENTO DE INSTALACIONES DE PROTECCIÓN CONTRA INCENDIOS Y SE REVISAN EL ANEXO I Y LOS APÉNDICES DE MISMO

O de 16 de abril, del Ministerio de Industria y Energía

BOE 28.04.1998

UNIFICACIÓN DE LOS PROCEDIMIENTOS Y SIMPLIFICACIÓN DE LOS TRÁMITES EN MATERIA TURÍSTICA ASÍ COMO Y DECLARACIÓN RESPONSABLE DE INICIO DE LAS ACTIVIDADES TURÍSTICAS

D 60/2009, de 25 de septiembre, de la Conselleria de Turisme

BOCAIB 01.10.2009

REGLAMENTO DE SEGURIDAD CONTRA INCENDIOS EN LOS ESTABLECIMIENTOS INDUSTRIALES

RD 2267/2004, de 3 de diciembre, del Ministerio de Industria, Turismo y Comercio

BOE 17.12.2004 Entrada en vigor 16.01.2005

Corrección de errores:

BOE 05.03.2005

Modificación Real Decreto 560/2010

BOE 26.08.2010

1.10 TRANSPORTE

REGLAMENTO DE APARATOS ELEVADORES Y SU MANUTENCIÓN

RD 2291/1985, de 8 de noviembre, del Ministerio de Industria y Energía

BOE 11.12.1985

Observaciones: Derogado parcialmente. En la web del Ministerio (http://www.f2i2.net/legislacionseguridadindustrial/Si_Ambito.aspx?id_am=11043) se pueden consultar los RDs y Resoluciones que han modificado o derogado parcialmente el RD 2291/1985

PRESCRIPCIONES PARA EL INCREMENTO DE LA SEGURIDAD DEL PARQUE DE ASCENSORES EXISTENTES

RD 57/2005, de 21 de enero, del Ministerio de Industria, Turismo y Comercio

BOE 04.02.2005

DISPOSICIONES DE APLICACIÓN DE LA DIRECTIVA DEL CONSEJO DE LAS COMUNIDADES EUROPEAS 84/528/CEE SOBRE APARATOS ELEVADORES Y DE MANEJO MECÁNICO

RD 474/1988, de 30 de marzo, del Ministerio de Industria y Energía

BOE 20.05.1988

INSTRUCCIÓN TÉCNICA COMPLEMENTARIA AEM 1 "ASCENSORES" DEL REGLAMENTO DE APARATOS DE ELEVACIÓN Y MANUTENCIÓN

RD 88/2013, de 8 de febrero, del Ministerio de Industria y Energía

BOE 22.02.2013

INSTRUCCIÓN TÉCNICA COMPLEMENTARIA "MIE-AEM-2" DEL REGLAMENTO DE APARATOS DE ELEVACIÓN Y MANUTENCIÓN, REFERENTE A GRÚAS TORRE PARA OBRAS U OTRAS APLICACIONES

RD 836/2003, de 27 de junio, del Ministerio de Ciencia y Tecnología

BOE 17.07.2003

REQUISITOS ESENCIALES DE SEGURIDAD PARA LA COMERCIALIZACIÓN DE ASCENSORES Y COMPONENTES DE SEGURIDAD PARA ASCENSORES

RD 203/2016, de 24 de mayo, del Ministerio de Industria, Energía y Turismo

BOE 25.05.2016

Observaciones: Deroga el RD 1314/1997, de 1 de agosto, del Ministerio de Industria y Energía

1.11 PISCINAS Y PARQUES ACUÁTICOS

CTE DB SUA 6 Seguridad de utilización. SEGURIDAD FRENTE AL RIESGO DE AHOGAMIENTO

RD 314/2006, de 17 de marzo, del Ministerio de la Vivienda

BOE 28.03.2006

CRITERIOS TÉCNICO-SANITARIOS DE LAS PISCINAS

RD 742/2013, de 27 de septiembre, del Ministerio de Sanidad, Servicios Sociales e Igualdad

BOE 11.10.2013 Entrada en vigor 12.12.2013

CONDICIONES HIGIÉNICO-SANITARIAS PARA LAS PISCINAS DE ESTABLECIMIENTOS DE ALOJAMIENTOS TURÍSTICOS Y DE LAS DE USO COLECTIVO

D 53/1995, de 12 de mayo, de la *Conselleria de Sanitat i Consum*

BOCAIB 24.06.1995

Corrección de errores

BOCAIB 13.07.1995

REGLAMENTACIÓN DE PARQUES ACUÁTICOS DE LA COMUNIDAD AUTÓNOMA DE LES ILLES BALEARS

D 91/1988, de 15 de diciembre, de *Presidència i la Conselleria de Sanitat*

BOCAIB 11.02.1989

1.12 ACTIVIDADES

MEDIDAS URGENTES DE LIBERIZACIÓN DEL COMERCIO Y DE DETERMINADOS SERVICIOS

L 12/2012, de 26 de diciembre, de la Jefatura del Estado

BOE 27.12.2012

REGLAMENTO GENERAL DE POLICÍA DE ESPECTÁCULOS Y ACTIVIDADES RECREATIVAS

RD 2816/1982, de 27 de agosto, del Ministerio del Interior

BOE 6.11.2008

Observaciones: Derogados los Arts del 2 al 9 y los Arts del 20 al 23, excepto el apartado 2 del artículo 20 y el apartado 3 del artículo 22

26



DESARROLLO DE LA LEY DE ORDENACIÓN DE EMERGENCIAS DE LAS ILLES BALEARS

D 8/2004 de 23 de enero de la *Conselleria d'Interior*

BOIB 23.03.2004

Observaciones Define el Plan de Autoprotección

ATRIBUCIONES DE COMPETENCIAS A LOS CONSELLS INSULAR EN MATERIA DE ACTIVIDADES CLASIFICADAS Y PARQUES ACUÁTICOS, REGULADORA DEL PROCEDIMIENTO Y DE LAS INFRACCIONES Y SANCIONES

L 8/1995, de 30 de marzo, de la *Presidència del Govern*

BOCAIB 22.04.1995

REGLAMENTO DE ACTIVIDADES CLASIFICADAS

D 18/1996, de 8 de febrero, de la *Conselleria de Governació*

BOCAIB 24.02.1996

NOMENCLATOR DE ACTIVIDADES MOLESTAS, INSALUBRES, NOCIVAS Y PELIGROSAS SUJETAS A CLASIFICACIÓN

D 19/1996, de 8 de febrero, de la *Conselleria de Governació*

BOCAIB 24.02.1996

RÉGIMEN JURÍDICO DE INSTALACIÓN, ACCESO Y EJERCICIO DE ACTIVIDADES EN LAS ILLES BALEARS

L 7/2013, de 26 de noviembre, de la *Presidència del Govern*

BOIB 30.11.2013 Entrada en vigor 28.03.2014. Deroga la L16/2006 y el DL 7/2012 y parcialmente las Leyes: L12/2010, L13/2012 y L8/2012.

S SEGURIDAD

S.1 ESTRUCTURAL

CTE DB SE Seguridad estructural. BASES DE CÁLCULO

RD 314/2006, de 17 de marzo, del Ministerio de la Vivienda

BOE 28.03.2006

S.2 INCENDIO

CTE DB SI Seguridad en caso de Incendio

RD 314/2006, de 17 de marzo, del Ministerio de la Vivienda

BOE 28.03.2006

CLASIFICACIÓN DE LOS PRODUCTOS DE CONSTRUCCIÓN Y DE LOS ELEMENTOS CONSTRUCTIVOS EN FUNCIÓN DE SUS PROPIEDADES DE REACCIÓN Y DE RESISTENCIA FRENTE AL FUEGO

RD 842/2013, de 31 de octubre, del Ministerio de la Presidencia

BOE 23.11.2013

S.3 UTILIZACIÓN

CTE DB SUA SEGURIDAD DE UTILIZACIÓN Y ACCESIBILIDAD

RD 314/2006, de 17 de marzo, del Ministerio de la Vivienda

BOE 28.03.2006

H HABITABILIDAD

CONDICIONES DE DIMENSIONAMIENTO, DE HIGIENE Y DE INSTALACIONES PARA EL DISEÑO Y LA HABITABILIDAD DE VIVIENDAS ASÍ COMO LA EXPEDICIÓN DE CÉDULAS DE HABITABILIDAD

D 145/1997, de 21 de noviembre, de la *Conselleria de Foment*

BOCAIB 06.12.1997 Entrada en vigor 06.02.1998

Modificación D 20/2007

BOIB 31.03.2007

Modificación Reglamento de la LOUS para la isla de Mallorca

BOIB 30.04.2015

A ACCESIBILIDAD

LEY DE ACCESIBILIDAD UNIVERSAL DE LES ILLES BALEARS

L 8/2017, de 3 de agosto, de la Presidència de les Illes Balears

BOIB 05.08.2017

Observaciones: A partir del 06.08.2017 son aplicables las condiciones de accesibilidad establecidas en la siguiente normativa:

- CTE y DA DB-SUA / 2
- Orden VIV/561/2010
- Real Decreto 1544/2007

CTE DB SUA 1 Seguridad de utilización y accesibilidad. SEGURIDAD FRENTE AL RIESGO DE CAIDAS

RD 314/2006, de 17 de marzo, del Ministerio de la Vivienda

BOE 28.03.2006

CTE DB SUA 9 Seguridad de utilización y accesibilidad. ACCESIBILIDAD

RD 314/2006, de 17 de marzo, del Ministerio de la Vivienda

BOE 28.03.2006

ACCESIBILIDAD Y UTILIZACIÓN DE LOS ESPACIOS PÚBLICOS URBANIZADOS

O VIV/561/2010, de 1 de febrero, del Ministerio de Vivienda

BOE 11.03.2010 Cumplimiento obligatorio a partir de 12.09.2010

Ee EFICIENCIA ENERGÉTICA

PROCEDIMIENTO BÁSICO PARA LA CERTIFICACIÓN DE EFICIENCIA ENERGÉTICA DE LOS EDIFICIOS

RD 235/2013, de 5 de abril, del Ministerio de la Presidencia

BOE 13.04.2013

Corrección de errores:

BOE 25.05.2013

Modificación: RD 564/2017, de 2 de junio, del Ministerio de la Presidencia

BOE 06.06.2017

Me MEDIO AMBIENTE

LEY DE EVALUACIÓN AMBIENTAL

L 21/2013, de 9 de diciembre, de la Jefatura del Estado

BOE 11.12.2013

Observaciones: Deroga la L8/2006, el RDL 1/2008 y el RD 1131/1988

LEY DE EVALUACIÓN AMBIENTAL DE LAS ILLES BALEARS

L 12/2016, de 17 de agosto, de Presidència de les Illes Balears

BOIB 20.08.2016

Observaciones: Entre otras, modifica la L8/2012 y la L2/2014. Deroga la L11/2005 con excepciones

LEY DE EVALUACIONES DE IMPACTO AMBIENTAL Y EVALUACIONES AMBIENTALES ESTRATÉGICAS EN LAS ILLES BALEARS

L 11/2006, de 14 de septiembre, de Presidència de les Illes Balears

BOIB 21.09.2006

Observaciones: Derogada por la L12/2016, de 17 de agosto, excepto las disposiciones adicionales tercera, cuarta y quinta

LEY CONTRA LA CONTAMINACIÓN ACÚSTICA DE LAS ILLES BALEARS

L 1/2007, de 16 de marzo, de Presidència de les Illes Balears

BOIB 24.03.2007

PROTECCIÓN DEL MEDIO AMBIENTE CONTRA LA CONTAMINACIÓN POR EMISIÓN DE RUIDOS Y VIBRACIONES

D 20/1987, de 26 de marzo, de la Conselleria d'Obres Públiques i Ordenació del Territori

BOCAIB 30.04.1987

Co CONTROL DE CALIDAD

CONTROL DE CALIDAD DE LA EDIFICACIÓN, USO Y MANTENIMIENTO

D 59/1994, de 13 de mayo, de la Conselleria d'Obres Públiques i Ordenació del Territori

BOCAIB 28.05.1994

Modificación de los artículos 4 y 7



BOCAIB 29.11.1994

O de 28.02.1995 para el desarrollo del D 59/1994 en lo referente al control de forjados unidireccionales y cubiertas

BOCAIB 16.03.1995

O de 20.06.1995 para el desarrollo del D 59/1994 en lo referente al control de las fábricas de elementos resistentes

BOCAIB 15.07.1995

FABRICACIÓN Y EMPLEO DE ELEMENTOS RESISTENTES PARA PISOS Y CUBIERTAS

RD 1339/2011, de 3 de octubre del Ministerio de la Presidencia

BOE 14.10.2011

Observaciones: Deroga el RD 1630/1980 referente a la fabricación y empleo de elementos resistentes para pisos y cubiertas, consecuentemente se elimina la obligatoriedad de la autorización de uso de elementos resistentes para pisos y cubiertas. Entonces desde el 15 de octubre de 2011 se requiere únicamente la documentación correspondiente al marcado CE de los productos de construcción que lo requieran

UyM USO Y MANTENIMIENTO

MEDIDAS REGULADORAS DEL USO Y MANTENIMIENTO DE LOS EDIFICIOS

D 35/2001, de 9 de marzo, de la *Conselleria de d'Obres Públiques, Habitatge i Transports*

BOCAIB 17.03.2001 Entrada en vigor 17.09.2001

Observaciones: Deberán cumplir este Decreto todos los proyectos obligados por la LOE

Re RESIDUOS

CTE DB HS 2 Salubridad. RECOGIDA Y EVACUACIÓN DE RESIDUOS

RD 314/2006, de 17 de marzo, del Ministerio de la Vivienda

BOE 28.03.2006

REGLAMENTO PARA LA EJECUCIÓN DE LA LEY BÁSICA DE RESIDUOS TÓXICOS Y PELIGROSOS

RD 833/1988, de 20 de julio, del Ministerio de Medio Ambiente

BOE 30.07.1988

LEY DE RESIDUOS Y SUELOS CONTAMINADOS

L 22/2011, de 28 de julio, de la Jefatura del Estado BOE 29.07.2011

PRODUCCIÓN Y GESTIÓN DE RESIDUOS DE CONSTRUCCIÓN Y DEMOLICIÓN

RD 105/2008, de 1 de febrero, del Ministerio de la Presidencia

BOE 13.02.2008 Entrada en vigor 14.02.2008

PLA DIRECTOR SECTORIAL PER A LA GESTIÓ DELS RESIDUS DE CONSTRUCCIÓ-DEMOLICIÓ, VOLUMINOSOS I PNEUMÀTICS FORA D'ÚS DE L'ILLA DE MALLORCA

Pleno del 8 de abril de 2002. *Consell de Mallorca*

BOIB 23.11.2002

PLA DIRECTOR SECTORIAL PER A LA GESTIÓ DELS RESIDUS NO PERILLOUSOS DE MENORCA

Pleno del 26 de junio de 2006. *Consell de Menorca*

BOIB 03.08.2006

Va VARIOS

MEDIDAS URGENTES PARA LA ACTIVACIÓN ECONÓMICA EN MATERIA DE INDUSTRIA Y ENERGIA, NUEVAS TECNOLOGÍAS, RESIDUOS, AGUAS, OTRAS ACTIVIDADES Y MEDIDAS TRIBUTARIAS

L 13/2012, de 20 de noviembre, de la Comunidad Autónoma de las *Illes Balears*

BOIB 29.11.2012 Entrada en vigor 30.11.2012

Observaciones: Modifica la L1/2007, la L11/2016 y la L16/2006

SS SEGURIDAD Y SALUD

El estudio de Seguridad y Salud, o estudio básico, es un documento independiente anexo al proyecto.
La normativa de aplicación se detalla en el apartado D8 "Normativa de Seguridad y Salud aplicable a la obra" del documento GUIÓN ORIENTATIVO PARA LA REDACCIÓN DE ESTUDIOS BÁSICOS DE SEGURIDAD Y SALUD

El Arquitecto Técnico:

Firmado digitalmente por IGNACIO ESPIGARES DEL POZO
Nombre de reconocimiento (DN): 2.5.4.13=Qualificació
Certificat:CAM-PF-IW-IJSM, cn=IGNACIO ESPIGARES
(DEL POZO, email=n.espigares@ibiza-house.es,
serialNumber=29175454T, sn=ESPIGARES DEL POZO,
givenName=IGNACIO,
1.3.6.1.4.1.17326.30.2=02067053G, title=CDI ESTATUTO R-
232, ou=ARQUITECTO TECNICO, o=COAATEEEF, c=ES
Fecha: 2018.04.26 13:54:19 +02'00'

IGNACIO ESPIGARES DEL POZO

La propiedad:

INGRID MAJA HÜCHTING.



1.5. D59/1994 CONTROL DE CALIDAD

PLAN DE CONTROL DE CALIDAD

Para dar cumplimiento a lo indicado en el Art. 7, punto 4 (CTE parte I), durante la construcción de la obra se realizarán los controles siguientes:

Control de recepción en obra de los productos, equipos y sistemas que se suministren a las obras

Control de ejecución de la obra

Control de la obra terminada

Control de recepción en obra de productos, equipos y sistemas

El control de recepción tiene por objeto comprobar que las características técnicas de los productos, equipos y sistemas suministrados satisfacen lo exigido en el proyecto. Este control comprenderá:

- El control de la documentación de los suministros
- El control mediante distintivos de calidad o evaluaciones técnicas de idoneidad
- El control mediante ensayos

Control de la documentación de los suministros

Los suministradores entregarán al constructor, quien los facilitará al director de ejecución de la obra, los documentos de identificación del producto exigidos por la normativa de obligado cumplimiento y, en su caso, por el proyecto o por la Dirección Facultativa. Esta documentación comprenderá, al menos, los siguientes documentos:

- Los documentos de origen, hoja de suministro y etiquetado.
- El certificado de garantía del fabricante, firmado por persona física.
- Los documentos de conformidad o autorizaciones administrativas exigidas reglamentariamente, incluida la documentación correspondiente al marcado CE de los productos de construcción, cuando sea pertinente, de acuerdo con las disposiciones que sean transposición de las Directivas Europeas que afecten a los productos suministrados

Control de recepción mediante distintivos de calidad y evaluaciones de idoneidad técnica

El suministrador proporcionará la documentación precisa sobre:

- Los distintivos de calidad que ostenten los productos, equipos o sistemas suministrados, que aseguren las características técnicas de los mismos exigidas en el proyecto y documentará, en su caso, el reconocimiento oficial del distintivo.
- Las evaluaciones técnicas de idoneidad para el uso previsto de productos, equipos y sistemas innovadores y la constancia del mantenimiento de sus características técnicas.

El Director de la ejecución de la obra verificará que esta documentación es suficiente para la aceptación de los productos, equipos y sistemas amparados por ella.

Control de recepción mediante ensayos

- De acuerdo con la legislación aplicable o bien según lo especificado en el proyecto u ordenado por la Dirección Facultativa se realizarán los ensayos y pruebas que reglamentariamente proceda.

Control de ejecución de la obra

- Durante la construcción, el Director de la ejecución de la obra controlará la ejecución de cada unidad de obra verificando su replanteo, los materiales que se utilicen, la correcta ejecución y disposición de los elementos constructivos y de las instalaciones, así como las verificaciones y demás controles a realizar para comprobar su conformidad con lo indicado en el proyecto, la legislación aplicable, las normas de buena práctica constructiva y las instrucciones de la Dirección Facultativa.
- Se comprobará que se han adoptado las medidas necesarias para asegurar la compatibilidad entre los diferentes productos, elementos y sistemas constructivos.

Control de la obra terminada

En los casos que proceda según la legislación aplicable, o según las exigencias del proyecto, deben realizarse, las comprobaciones y pruebas de servicio previstas que resulten de aplicación.

Decreto 59/1994

Para los elementos de hormigón armado, forjados unidireccionales, fábricas estructurales y sistemas de impermeabilización de cubiertas se deberá cumplir lo indicado en el Decreto 59/1994, de la Conselleria de Obra Pública y Ordenación del Territorio del Govern, sobre Control de Calidad de la Edificación, su uso y mantenimiento.

De acuerdo con lo establecido en el referido Decreto, el Director de ejecución de la obra formulará el programa específico de control de calidad que siguiendo las exigencias de los apartados de control de los diferentes Documentos Básicos y demás normas de obligado cumplimiento, se ajustará a los criterios generales que se han detallado en los apartados anteriores.

Relación de productos con marcado CE

Se adjuntan los productos de construcción correspondientes a la Resolución de 31 de agosto de 2010 de la Dirección General de Industria y para cada uno de ellos se detalla la fecha a partir de la cual es obligatorio el marcado CE.

PARTE II (Anexo)

Relación de productos con mercado CE

1. CIMENTACIÓN Y ESTRUCTURAS
2. FÁBRICA DE ALBAÑILERÍA
3. AISLANTES TÉRMICOS
4. IMPERMEABILIZACIÓN
5. CUBIERTAS
6. TABIQUERÍA INTERIOR
7. CARPINTERÍA, DEFENSAS, HERRAJES Y VIDRIO
8. REVESTIMIENTOS
9. PRODUCTOS PARA SELLADO DE JUNTAS
10. INSTALACIÓN DE CALEFACCIÓN
11. INSTALACIÓN DE DEPÓSITOS DE COMBUSTIBLES LÍQUIDOS
12. INSTALACIÓN DE GAS
13. INSTALACIÓN DE ELECTRICIDAD
14. INSTALACIÓN DE SANEAMIENTO Y DRENAJE
15. INSTALACIÓN DE FONTANERÍA Y APARATOS SANITARIOS
16. INSTALACIÓN DE VENTILACIÓN
17. INSTALACIÓN DE PROTECCIÓN CONTRA INCENDIOS
18. KITS DE CONSTRUCCIÓN
19. OTROS (CLASIFICACIÓN POR MATERIAL)
- 19.1. HORMIGONES, MORTEROS Y COMPONENTES
- 19.2. YESO Y DERIVADOS
- 19.3. FIBROCEMENTO
- 19.4. PREFABRICADOS DE HORMIGÓN
- 19.5. ACERO
- 19.6. ALUMINIO
- 19.7. MADERA
- 19.8. MEZCLAS BITUMINOSAS
- 19.9. PLÁSTICOS
- 19.10. VARIOS

1. CIMENTACIÓN Y ESTRUCTURAS

1.1. Acero

1.1.1. Vainas de fleje de acero para tendones de pretensado

Mercado CE obligatorio desde el 1 de junio de 2005. Norma de aplicación: UNE-EN 523:2005. Vainas de fleje de acero para tendones de pretensado. Terminología, especificaciones, control de la calidad. Sistema de evaluación de la conformidad: 4.

1.1.2. Productos laminados en caliente, de acero no aleado, para construcciones metálicas de uso general

Mercado CE obligatorio desde el 1 de septiembre de 2006. Norma de aplicación: UNE-EN 10025-1:2006. Productos laminados en caliente, de acero no aleado, para construcciones metálicas de uso general. Parte 1: Condiciones técnicas de suministro. Sistema de evaluación de la conformidad: 2+.

1.1.3. Conjuntos de elementos de fijación estructurales de alta resistencia para precarga

Mercado CE obligatorio desde el 1 de octubre de 2007. Norma de aplicación: UNE-EN 14399-1:2009. Conjuntos de elementos de fijación estructurales de alta resistencia para precarga. Parte 1: Requisitos generales. Sistema de evaluación de la conformidad: 2+.

1.1.4. Aceros moldeados para usos estructurales

Mercado CE obligatorio desde el 1 de enero de 2010, norma de aplicación: UNE-EN 10340:2008/AC:2008 y desde el 1 de enero de 2011, norma de aplicación: UNE-EN 10340:2008. Aceros moldeados para usos estructurales. Sistema de evaluación de la conformidad: 2+.

1.1.5. Uniones atornilladas estructurales sin precarga

Mercado CE obligatorio desde el 1 de octubre de 2009, norma de aplicación: UNE-EN 15048-1:2008. Uniones atornilladas estructurales sin precarga. Parte 1: Requisitos generales. Sistema de evaluación de la conformidad: 2+.

1.1.6. Adhesivos estructurales

Mercado CE obligatorio a partir del 1 de abril de 2011. Norma de aplicación: UNE-EN 15275:2008. Adhesivos estructurales. Caracterización de adhesivos anaeróbicos para las uniones metálicas co-axiales en estructuras de construcción e ingeniería civil. Sistema de evaluación de la conformidad: 2+.

1.2. Productos prefabricados de hormigón

1.2.1. Placas alveolares*

Mercado CE obligatorio a partir del 1 de diciembre de 2010. Norma de aplicación: UNE-EN 1166:2006+A2:2010. Productos prefabricados de hormigón. Placas alveolares. Sistema de evaluación de la conformidad: 2+.

1.2.2. Pilotes de cimentación*

Mercado CE obligatorio desde el 1 de enero de 2009. Normas de aplicación: UNE-EN 12794:2006+A1:2008 y desde el 1 de agosto de 2009, norma de aplicación: UNE-EN 12794:2006+A1:2008/AC:2009. Productos Prefabricados de hormigón. Pilotes de cimentación. Sistema de evaluación de la conformidad: 2+.

1.2.3. Elementos de cimentación

Mercado CE obligatorio desde el 1 de enero de 2009. Norma de aplicación: UNE-EN 14991:2008. Productos prefabricados de hormigón. Elementos de cimentación. Sistema de evaluación de la conformidad: 2+.

1.2.4. Elementos para forjados nervados*

Mercado CE obligatorio desde el 1 de marzo de 2009. Norma de aplicación: UNE-EN 13224:2005+A1:2007. Productos prefabricados de hormigón. Elementos para forjados nervados. Sistema de evaluación de la conformidad: 2+.

1.2.5. Elementos estructurales lineales*

Mercado CE obligatorio desde el 1 de septiembre de 2007, norma de aplicación UNE-EN 13225:2005 y desde el 1 de enero de 2008, norma de aplicación: UNE-EN 13225:2005/AC:2007. Productos prefabricados de hormigón. Elementos estructurales lineales. Sistema de evaluación de la conformidad: 2+.

1.2.6. Sistemas de forjado de viga y bovedilla. Viguetas

Mercado CE obligatorio a partir del 1 de enero de 2011. Norma de aplicación: UNE-EN 15037-1:2010. Productos prefabricados de hormigón. Sistemas de forjado de viga y bovedilla. Parte 1: Viguetas. Sistema de evaluación de la conformidad: 2+.

1.2.7. Sistemas viga-bloque para suelos. Bovedilla de poliestireno expandido

Mercado CE obligatorio a partir del 1 de noviembre de 2011. Norma de aplicación: UNE-EN 15037-4:2010. Productos prefabricados de hormigón. Sistemas viga-bloque para suelos. Parte 4. Bovedilla de poliestireno expandido. Sistema de evaluación de la conformidad: 2+.

1.2.8. Elementos para muros

Marcado CE obligatorio desde el 1 de mayo de 2010. Norma de aplicación: UNE-EN 14992:2008. Productos prefabricados de hormigón. Elementos para muros. Sistema de evaluación de la conformidad: 2+/4.

1.2.9 Elementos de muros de contención

Marcado CE obligatorio a partir del 1 de enero de 2011. Norma de aplicación: UNE-EN 15258:2009. Productos prefabricados de hormigón. Elementos de muros de contención. Sistema de evaluación de la conformidad: 2+

1.2.10 Escaleras

Marcado CE obligatorio desde el 1 de enero de 2009. Norma de aplicación: UNE-EN 14843:2008. Productos prefabricados de hormigón. Escaleras. Sistema de evaluación de la conformidad: 2+.

1.2.11 Bloques de encofrado de hormigón de áridos densos y ligeros

Marcado CE obligatorio desde el 1 de febrero de 2010. Norma de aplicación: UNE-EN 15435:2009. Productos prefabricados de hormigón. Bloques de encofrado de hormigón de áridos densos y ligeros. Propiedades del producto y prestaciones. Sistema de evaluación de la conformidad: 4.

1.2.12 Bloques de encofrado de hormigón con virutas de madera

Marcado CE obligatorio desde el 1 de febrero de 2010. Norma de aplicación: UNE-EN 15498:2009. Productos prefabricados de hormigón. Bloques de encofrado de hormigón con virutas de madera. Propiedades del producto y prestaciones. Sistema de evaluación de la conformidad: 4.

1.3. Apoyos estructurales

1.3.1. Apoyos elastoméricos

Marcado CE obligatorio desde el 1 de enero de 2007. Norma de aplicación: UNE-EN 1337-3:2005. Apoyos estructurales. Parte 3. Apoyos elastoméricos. Sistema de evaluación de la conformidad: 1/3.

1.3.2. Apoyos de rodillo

Marcado CE obligatorio desde el 1 de febrero de 2006. Norma de aplicación: UNE-EN 1337-4:2005 y desde el 1 de enero de 2008, norma de aplicación: UNE-EN 1337-4:2005/AC:2007. Apoyos estructurales. Parte 4. Apoyos de rodillo. Sistema de evaluación de la conformidad: 1/3.

1.3.3. Apoyos «pot»

Marcado CE obligatorio desde el 1 de enero de 2007. Norma de aplicación: UNE-EN 1337-5:2006. Apoyos estructurales. Parte 5: Apoyos «pot» Sistema de evaluación de la conformidad: 1/3.

1.3.4. Apoyos oscilantes

Marcado CE obligatorio desde el 1 de febrero de 2006. Norma de aplicación: UNE-EN 1337-6:2005. Apoyos estructurales. Parte 6: Apoyos oscilantes. Sistema de evaluación de la conformidad: 1/3.

1.3.5. Apoyos PTFE cilíndricos y esféricos

Marcado CE obligatorio desde el 1 de junio de 2005. Norma de aplicación: UNE-EN 1337-7:2004. Apoyos estructurales. Parte 7: Apoyos de PTFE cilíndricos y esféricos. Sistema de evaluación de la conformidad: 1/3.

1.3.6. Apoyos guía y apoyos de bloqueo

Marcado CE obligatorio desde el 1 de enero de 2010. Norma de aplicación: UNE-EN 1337-8:2009. Apoyos estructurales. Parte 8: Apoyos guía y apoyos de bloqueo. Sistema de evaluación de la conformidad: 1/3.

1.4. Productos y sistemas para la protección y reparación de estructuras de hormigón

1.4.1. Sistemas para protección de superficie

Marcado CE obligatorio desde el 1 de enero de 2009. Norma de aplicación: UNE-EN 1504-2:2005. Productos y sistemas para la protección y reparación de estructuras de hormigón. Definiciones, requisitos, control de calidad y evaluación de la conformidad. Parte 2: Sistemas para protección de superficie. Sistema de evaluación de la conformidad: 1/2+/3/4.

1.4.2. Reparación estructural y no estructural

Marcado CE obligatorio desde el 1 de enero de 2009. Norma de aplicación: UNE-EN 1504-3:2006. Productos y sistemas para la protección y reparación de estructuras de hormigón. Definiciones, requisitos, control de calidad y evaluación de la conformidad. Parte 3: Reparación estructural y no estructural. Sistema de evaluación de la conformidad: 1/2+/3/4.

1.4.3. Adhesión estructural

Marcado CE obligatorio desde el 1 de enero de 2009. Norma de aplicación: UNE-EN 1504-4:2005. Productos y sistemas para la protección y reparación de estructuras de hormigón. Definiciones, requisitos, control de calidad y evaluación de la conformidad. Parte 4: Adhesión estructural. Sistema de evaluación de la conformidad: 1/2+/3/4.

1.4.4. Adhesivos de uso general para uniones estructurales

Marcado CE obligatorio a partir del 1 de abril de 2011. Norma de aplicación: UNE-EN 15274:2008. Adhesivos de uso general para uniones estructurales. Requisitos y métodos de ensayo. Sistema de evaluación de la conformidad: 2+.

1.4.5. Productos y sistemas de inyección del hormigón

Marcado CE obligatorio desde el 1 de enero de 2009. Norma de aplicación: UNE-EN 1504-5:2004. Productos y sistemas para la protección y reparación de estructuras de hormigón. Definiciones, requisitos, control de calidad y evaluación de la conformidad. Parte 5: Productos y sistemas de inyección del hormigón. Sistema de evaluación de la conformidad: 2+/4.

1.4.6. Anclajes de armaduras de acero

Marcado CE obligatorio desde el 1 de enero de 2009. Norma de aplicación: UNE-EN 1504-6:2007. Productos y sistemas para la protección y reparación de estructuras de hormigón. Definiciones, requisitos, control de calidad y evaluación de la conformidad. Parte 6: Anclajes de armaduras de acero. Sistema de evaluación de la conformidad: 1/2+/3/4.

1.4.7. Protección contra la corrosión de armaduras

Marcado CE obligatorio desde el 1 de enero de 2009. Norma de aplicación: UNE-EN 1504-7:2007. Productos y sistemas para protección y reparación de estructuras de hormigón. Definiciones, requisitos, control de calidad y evaluación de la conformidad. Parte 7: Protección contra la corrosión de armaduras. Sistema de evaluación de la conformidad: 2+/4.

1.5. Estructuras de madera

1.5.1. Madera laminada encolada

Marcado CE obligatorio a partir del 1 de diciembre de 2011. Normas de aplicación: UNE-EN 14080:2008 y UNE-EN 14080:2008 ERRATUM:2010. Estructuras de madera. Madera laminada encolada. Requisitos. Sistema de evaluación de conformidad: 1.

1.5.2. Madera estructural con sección transversal rectangular, clasificada por su resistencia

Marcado CE obligatorio a partir del 1 de septiembre de 2012. Norma de aplicación: UNE-EN 14081-1:2006. Estructuras de madera. Madera estructural con sección transversal rectangular, clasificada por su resistencia. Parte 1: Requisitos generales. Sistema de evaluación de conformidad: 2+.

1.5.3. Elementos estructurales prefabricados que utilizan conectores metálicos de placa dentada

Marcado CE obligatorio desde el 1 de noviembre de 2010. Norma de aplicación: UNE-EN 14250:2010. Estructuras de madera. Requisitos de producto para elementos estructurales prefabricados que utilizan conectores metálicos de placa dentada. Sistema de evaluación de conformidad: 2+

1.5.4. Madera microlaminada (LVL)

Marcado CE obligatorio desde el 1 de septiembre de 2006. Norma de aplicación: UNE-EN 14374:2005. Estructuras de madera. Madera microlaminada (LVL). Requisitos. Sistema de evaluación de la conformidad: 1.

1.5.5. Vigas y pilares compuestos a base de madera

Norma de aplicación: Guía DITE N° 011. Vigas y pilares compuestos a base de madera. Sistema de evaluación de la conformidad: 1.

1.5.6. Conectores

Marcado CE obligatorio desde el 1 de agosto de 2010. Norma de aplicación: UNE-EN 14545:2009. Estructuras de madera. Conectores. Requisitos. Sistema de evaluación de la conformidad: 2+/3.

1.5.7. Elementos de fijación (tipo clavija)

Marcado CE obligatorio desde el 1 de agosto de 2010. Norma de aplicación: UNE-EN 14592:2009. Estructuras de madera. Elementos de fijación tipo clavija. Requisitos. Sistema de evaluación de la conformidad: 3.

1.6. Sistemas y Kits de encofrado perdido no portante de bloques huecos, paneles de materiales aislantes y, a veces, de hormigón
Norma de aplicación: Guía DITE Nº 009. Sistemas y Kits de encofrado perdido no portante de bloques huecos, paneles de materiales aislantes y, a veces, de hormigón. Sistema de evaluación de la conformidad: 1/2+.

1.7. Dispositivos antisísmicos
Marcado CE obligatorio a partir del 1 de agosto de 2011. Norma de aplicación: UNE-EN 15129:2010. Dispositivos antisísmicos. Sistema de evaluación de la conformidad: 1/3.

1.8. Anclajes metálicos para hormigón

1.8.1. Anclajes en general

Norma de aplicación: Guía DITE Nº 001-1. Anclajes metálicos para hormigón. Parte 1: Anclajes en general. Sistema de evaluación de la conformidad: 1.

1.8.2. Anclajes de expansión controlados por par de apriete

Norma de aplicación: Guía DITE Nº 001-2. Anclajes metálicos para hormigón. Parte 2: Anclajes de expansión controlados por par de apriete. Sistema de evaluación de la conformidad: 1.

1.8.3. Anclajes por socavado

Norma de aplicación: Guía DITE Nº 001-3. Anclajes metálicos para hormigón. Parte 3: Anclajes por socavado. Sistema de evaluación de la conformidad: 1.

1.8.4. Anclajes de expansión por deformación controlada

Norma de aplicación: Guía DITE Nº 001-4. Anclajes metálicos para hormigón. Parte 4: Anclajes de expansión por deformación controlada. Sistema de evaluación de la conformidad: 1.

1.8.5. Anclajes químicos

Norma de aplicación: Guía DITE Nº 001-5. Anclajes metálicos para hormigón. Parte 5: Anclajes químicos. Sistema de evaluación de la conformidad: 1.

1.8.6. Anclajes para fijación múltiple en aplicaciones no estructurales

Norma de aplicación: Guía DITE Nº 001-6. Anclajes metálicos para hormigón. Parte 6: Anclajes para fijación múltiple en aplicaciones no estructurales (para cargas ligeras). Sistema de evaluación de la conformidad: 2+.

1.9. Kits de postensado para el pretensado de estructuras

Norma de aplicación: Guía DITE Nº 013. Kits de postensado para el pretensado de estructuras. Sistema de evaluación de la conformidad: 1+.

1.10. Conectores y placas dentadas, placas clavadas y resistentes a esfuerzos cortantes

Norma de aplicación: Guía DITE Nº 015. Conectores y placas dentadas, placas clavadas y resistentes a esfuerzos cortantes (Three-dimensional nailing plates). Sistema de evaluación de la conformidad: 2+.

2. FÁBRICA DE ALBAÑILERÍA

2.1. Piezas para fábrica de albañilería

2.1.1. Piezas de arcilla cocida*

Marcado CE obligatorio desde el 1 de abril de 2006. Normas de aplicación: UNE-EN 771-1:2003 y UNE-EN 771-1/A1:2006. Especificaciones de piezas para fábricas de albañilería. Parte 1: Piezas de arcilla cocida. Sistema de evaluación de la conformidad: 2+/4.

2.1.2. Piezas silicocalcáreas*

Marcado CE obligatorio desde el 1 de abril de 2006. Normas de aplicación: UNE-EN 771-2:2005 y UNE-EN 771-2/A1:2006. Especificaciones de piezas para fábricas de albañilería. Parte 2: Piezas silicocalcáreas. Sistema de evaluación de la conformidad: 2+/4.

2.1.3. Bloques de hormigón (áridos densos y ligeros)*

Marcado CE obligatorio desde el 1 de agosto de 2006. Normas de aplicación: UNE-EN 771-3:2004 y UNE-EN 771-3:2004/A1:2005. Especificaciones de piezas para fábricas de albañilería. Parte 3: bloques de hormigón (áridos densos y ligeros). Sistema de evaluación de la conformidad: 2+/4.

2.1.4. Bloques de hormigón celular curado en autoclave*

Marcado CE obligatorio desde el 1 de abril de 2006. Normas de aplicación: UNE-EN 771-4:2004 y UNE-EN 771-4:2004/A1:2005. Especificaciones de piezas para fábricas de albañilería. Parte 4. Bloques de hormigón celular curado en autoclave. Sistema de evaluación de la conformidad: 2+/4.

2.1.5. Piezas de piedra artificial*

Marcado CE obligatorio desde el 1 de abril de 2006. Normas de aplicación: UNE-EN 771-5:2005 y UNE-EN 771-5:2005/A1:2005. Especificaciones de piezas para fábrica de albañilería. Parte 5: Piezas de piedra artificial. Sistema de evaluación de la conformidad: 2+/4.

2.1.6. Piezas de piedra natural*

Marcado CE obligatorio desde el 1 de agosto de 2007. Norma de aplicación: UNE-EN 771-6:2006. Especificación de piezas para fábrica de albañilería. Parte 6. Piezas de piedra natural. Sistema de evaluación de la conformidad: 2+/3/4.

2.2. Componentes auxiliares para fábricas de albañilería

2.2.1. Llaves, amarres, colgadores, ménsulas y ángulos*

Marcado CE obligatorio desde el 1 de enero de 2010. Norma de aplicación: UNE-EN 845-1:2005+A1:2008. Especificación de componentes auxiliares para fábricas de albañilería. Parte 1: Llaves, amarres, colgadores, ménsulas y ángulos. Sistema de evaluación de la conformidad: 3.

2.2.2. Dinteles

Marcado CE obligatorio desde el 1 de abril de 2008. Norma de aplicación: UNE-EN 845-2:2004. Especificaciones de componentes auxiliares para fábricas de albañilería. Parte 2: Dinteles. Sistema de evaluación de la conformidad: 3.

2.2.3. Armaduras de tendel prefabricadas de malla de acero*

Marcado CE obligatorio desde el 1 de enero de 2010. Norma de aplicación: UNE-EN 845-3:2006+A1:2008. Especificaciones de componentes auxiliares para fábricas de albañilería. Parte 3: Armaduras de tendel prefabricadas de malla de acero. Sistema de evaluación de la conformidad: 3.

2.2.4. Anclajes de plástico para fijación múltiple en elementos de hormigón y obra de fábrica para aplicaciones no estructurales

Norma de aplicación: Guía DITE Nº 020-1. Anclajes de plástico para fijación múltiple en elementos de hormigón y obra de fábrica para aplicaciones no estructurales. Parte 1: Aspectos generales. Sistema de evaluación de la conformidad: 2+.

Norma de aplicación: Guía DITE Nº 020-2. Anclajes de plástico para fijación múltiple en elementos de hormigón y obra de fábrica para aplicaciones no estructurales. Parte 2: Anclajes de plástico para hormigón de densidad normal. Sistema de evaluación de la conformidad: 2+.

Norma de aplicación: Guía DITE Nº 020-3. Anclajes de plástico para fijación múltiple en elementos de hormigón y obra de fábrica para aplicaciones no estructurales. Parte 3: Anclajes de plástico para fábrica de albañilería maciza. Sistema de evaluación de la conformidad: 2+.

Norma de aplicación: Guía DITE Nº 020-4. Anclajes de plástico para fijación múltiple en elementos de hormigón y obra de fábrica para aplicaciones no estructurales. Parte 4: Anclajes de plástico para fábrica de albañilería perforada o hueca. Sistema de evaluación de la conformidad: 2+.

Norma de aplicación: Guía DITE Nº 020-5. Anclajes de plástico para fijación múltiple en elementos de hormigón y obra de fábrica para aplicaciones no estructurales. Parte 5: Anclajes de plástico para hormigón celular curado en autoclave. Sistema de evaluación de la conformidad: 2+.



3. AISLANTES TÉRMICOS

3.1. Productos manufacturados de lana mineral (MW)

3.1.1. Productos aislantes térmicos para aplicaciones en la edificación*

Marcado CE obligatorio desde el 1 de septiembre de 2010. Norma de aplicación: UNE-EN 13162:2009. Productos aislantes térmicos para aplicaciones en la edificación. Productos manufacturados de lana mineral (MW). Especificación. Sistema de evaluación de la conformidad: 1/3/4.

3.1.2. Productos aislantes térmicos para equipos de edificación e instalaciones industriales

Marcado CE obligatorio a partir del 1 de agosto de 2012. Norma de aplicación: UNE-EN 14303:2010. Productos aislantes térmicos para equipos de edificación e instalaciones industriales. Productos manufacturados de lana mineral (MW). Especificaciones. Sistema de evaluación de la conformidad: 1/3/4.

3.2. Productos aislantes térmicos formados in situ a partir de lana mineral (MW)

Marcado CE obligatorio a partir del 1 de diciembre de 2011. Norma de aplicación: UNE-EN 14064-1:2010. Productos aislantes térmicos para aplicaciones en la edificación. Productos aislantes térmicos formados in situ a partir de lana mineral (MW). Parte 1: Especificación para los productos a granel antes de su instalación. Sistema de evaluación de la conformidad: 1/3/4

3.3. Productos manufacturados de poliestireno expandido (EPS)

3.3.1. Productos aislantes térmicos para aplicaciones en la edificación*

Marcado CE obligatorio desde el 1 de septiembre de 2010. Norma de aplicación: UNE-EN 13163:2009. Productos aislantes térmicos para aplicaciones en la edificación. Productos manufacturados de poliestireno expandido (EPS). Especificación. Sistema de evaluación de la conformidad: 1/3/4.

3.3.2. Productos aislantes térmicos para equipos de edificación e instalaciones industriales

Marcado CE obligatorio a partir del 1 de agosto de 2012. Norma de aplicación: UNE-EN 14309:2010. Productos aislantes térmicos para equipos de edificación e instalaciones industriales. Productos manufacturados de poliestireno expandido (EPS). Especificaciones. Sistema de evaluación de la conformidad: 1/3/4.

3.4. Productos manufacturados de poliestireno extruido (XPS)

3.4.1. Productos aislantes térmicos para aplicaciones en la edificación*

Marcado CE obligatorio desde el 1 de septiembre de 2010. Norma de aplicación: UNE-EN 13164:2009. Productos aislantes térmicos para aplicaciones en la edificación. Productos manufacturados de poliestireno extruido (XPS). Especificación. Sistema de evaluación de la conformidad: 1/3/4.

3.4.2. Productos aislantes térmicos para equipos de edificación e instalaciones industriales

Marcado CE obligatorio a partir del 1 de agosto de 2012. Norma de aplicación: UNE-EN 14307:2010. Productos aislantes térmicos para equipos de edificación e instalaciones industriales. Productos manufacturados de poliestireno extruido (XPS). Especificaciones. Sistema de evaluación de la conformidad: 1/3/4.

3.5. Productos manufacturados de espuma rígida de poliuretano (PUR)

3.5.1. Productos aislantes térmicos para aplicaciones en la edificación*

Marcado CE obligatorio desde el 1 de septiembre de 2010. Norma de aplicación: UNE-EN 13165:2009. Productos aislantes térmicos para aplicaciones en la edificación. Productos manufacturados de espuma rígida de poliuretano (PUR). Especificación. Sistema de evaluación de la conformidad: 1/3/4.

3.5.2. Productos aislantes térmicos para equipos de edificación e instalaciones industriales

Marcado CE obligatorio a partir del 1 de agosto de 2012. Norma de aplicación: UNE-EN 14308:2010. Productos aislantes térmicos para equipos de edificación e instalaciones industriales. Productos manufacturados de espuma rígida de poliuretano (PUR). Especificaciones. Sistema de evaluación de la conformidad: 1/3/4.

3.6. Productos manufacturados de espuma fenólica (PF)

3.6.1. Productos aislantes térmicos para aplicaciones en la edificación*

Marcado CE obligatorio desde el 1 de septiembre de 2010. Norma de aplicación: UNE-EN 13166:2009. Productos aislantes térmicos para aplicaciones en la edificación. Productos manufacturados de espuma fenólica (PF). Especificación. Sistema de evaluación de la conformidad: 1/3/4.

3.6.2. Productos aislantes térmicos para equipos de edificación e instalaciones industriales

Marcado CE obligatorio a partir del 1 de agosto de 2012. Norma de aplicación: UNE-EN 14314:2010. Productos aislantes térmicos para equipos de edificación e instalaciones industriales. Productos manufacturados de espuma fenólica (PF). Especificaciones. Sistema de evaluación de la conformidad: 1/3/4.

3.7. Productos manufacturados de vidrio celular (CG)

3.7.1. Productos aislantes térmicos para aplicaciones en la edificación*

Marcado CE obligatorio desde el 1 de septiembre de 2010. Norma de aplicación: UNE-EN 13167:2009. Productos aislantes térmicos para aplicaciones en la edificación. Productos manufacturados de vidrio celular (CG). Especificación. Sistema de evaluación de la conformidad: 1/3/4.

3.7.2. Productos aislantes térmicos para equipos de edificación e instalaciones industriales

Marcado CE obligatorio a partir del 1 de agosto de 2012. Norma de aplicación: UNE-EN 14305:2010. Productos aislantes térmicos para equipos de edificación e instalaciones industriales. Productos manufacturados de vidrio celular (CG). Especificaciones. Sistema de evaluación de la conformidad: 1/3/4.

3.8. Productos manufacturados de lana de madera (WW)*

Marcado CE obligatorio desde el 1 de septiembre de 2010. Norma de aplicación: UNE-EN 13168:2009. Productos aislantes térmicos para aplicaciones en la edificación. Productos manufacturados de lana de madera (WW). Especificación. Sistema de evaluación de la conformidad: 1/3/4.

3.9. Productos manufacturados de perlita expandida (EPB)*

Marcado CE obligatorio desde el 1 de septiembre de 2010. Norma de aplicación: UNE-EN 13169:2009. Productos aislantes térmicos para aplicaciones en la edificación. Productos manufacturados de perlita expandida (EPB). Especificación. Sistema de evaluación de la conformidad: 1/3/4.

3.10. Productos manufacturados de corcho expandido (ICB)*

Marcado CE obligatorio desde el 1 de septiembre de 2010. Norma de aplicación: UNE-EN 13170:2009. Productos aislantes térmicos para aplicaciones en la edificación. Productos manufacturados de corcho expandido (ICB). Especificación. Sistema de evaluación de la conformidad: 1/3/4.

3.11. Productos manufacturados de fibra de madera (WF)*

Marcado CE obligatorio desde el 1 de mayo de 2010. Norma de aplicación: UNE-EN 13171:2009. Productos aislantes térmicos para aplicaciones en la edificación. Productos manufacturados de fibra de madera (WF). Especificación. Sistema de evaluación de la conformidad: 1/3/4.

3.12. Productos de áridos ligeros de arcilla expandida aplicados in situ

Marcado CE obligatorio desde el 1 de junio de 2006. Norma de aplicación: UNE-EN 14063-1:2006 y desde el 1 de enero de 2008, norma de aplicación: UNE-EN 14063-1:2006/AC:2008. Productos y materiales aislantes térmicos. Productos de áridos ligeros de arcilla expandida aplicados in situ. Parte 1: Especificación de los productos para rellenos aislantes antes de la instalación. Sistema de evaluación de la conformidad: 1/3/4.

3.13. Productos para aislamiento térmico in-situ formados por perlita expandida (PE)

Marcado CE obligatorio desde el 1 de junio de 2006. Norma de aplicación: UNE-EN 14316-1:2005. Productos aislantes térmicos para edificios.

Productos para aislamiento térmico in-situ formados por perlita expandida (PE). Parte 1: Especificación para productos de adhesivos y sellantes antes de instalación. Sistema de evaluación de la conformidad: 3/4.

3.14. Productos para aislamiento térmico in-situ formados por vermiculita exfoliada (EV)

Mercado CE obligatorio desde el 1 de junio de 2006. Norma de aplicación: UNE-EN 14317-1:2005. Productos aislantes térmicos para edificios. Productos para aislamiento térmico in-situ formados por vermiculita exfoliada (EV). Parte 1: Especificación para productos de adhesivos y sellantes antes de instalación. Sistema de evaluación de la conformidad: 3/4.

3.15. Productos manufacturados de espuma elastomérica flexible (FEF)

Mercado CE obligatorio a partir del 1 de agosto de 2012. Norma de aplicación: UNE-EN 14304:2010. Productos aislantes térmicos para equipos de edificación e instalaciones industriales. Productos manufacturados de espuma elastomérica flexible (FEF). Especificaciones. Sistema de evaluación de la conformidad: 1/3/4.

3.16. Productos manufacturados de silicato cálcico (CS)

Mercado CE obligatorio a partir del 1 de agosto de 2012. Norma de aplicación: UNE-EN 14306:2010. Productos aislantes térmicos para equipos de edificación e instalaciones industriales. Productos manufacturados de silicato cálcico (CS). Especificaciones. Sistema de evaluación de la conformidad: 1/3/4.

3.17. Productos manufacturados de espuma de polietileno (PEF)

Mercado CE obligatorio a partir del 1 de agosto de 2012. Norma de aplicación: UNE-EN 14313:2010. Productos aislantes térmicos para equipos de edificación e instalaciones industriales. Productos manufacturados de espuma de polietileno (PEF). Especificaciones. Sistema de evaluación de la conformidad: 1/3/4.

3.18. Sistemas y kits compuestos para el aislamiento térmico exterior con revoco

Guía DITE N° 004. Sistemas y kits compuestos para el aislamiento térmico exterior con revoco. Sistema de evaluación de la conformidad: 1/2+.

3.19. Anclajes de plástico para fijación de sistemas y Kits compuestos para el aislamiento térmico exterior con revoco

Norma de aplicación: Guía DITE N° 014. Anclajes de plástico para fijación de sistemas y Kits compuestos para el aislamiento térmico exterior con revoco. Sistema de evaluación de la conformidad: 2+.

3.20. Kits para elementos prefabricados para aislamiento térmico exterior en muros (vetures)

Norma de aplicación: Guía DITE N° 017. Kits para elementos prefabricados para aislamiento térmico exterior en muros (vetures). Sistema de evaluación de la conformidad: 1/3/4.

4. IMPERMEABILIZACIÓN

4.1. Láminas flexibles para impermeabilización

4.1.1. Láminas bituminosas con armadura para impermeabilización de cubiertas*

Mercado CE obligatorio desde el 1 de octubre de 2010. Norma de aplicación: UNE-EN 13707:2005+A2:2010. Láminas flexibles para la impermeabilización. Láminas bituminosas con armadura para impermeabilización de cubiertas. Definiciones y características. Sistema de evaluación de la conformidad: 1/2+3/4.

4.1.2. Láminas auxiliares para cubiertas con elementos discontinuos*

Mercado CE obligatorio desde el 1 de agosto de 2010. Norma de aplicación: UNE-EN 13859-1:2006+A1:2009. Láminas flexibles para impermeabilización. Definiciones y características de las láminas auxiliares. Parte 1: Láminas auxiliares para cubiertas con elementos discontinuos. Sistema de evaluación de la conformidad: 1/3/4.

4.1.3. Capas base para muros*

Mercado CE obligatorio desde el 1 de agosto de 2010. Norma de aplicación: UNE-EN 13859-2:2006+A1:2009. Láminas flexibles para impermeabilización. Definiciones y características de las láminas auxiliares. Parte 2: Láminas auxiliares para muros. Sistema de evaluación de la conformidad: 1/3/4.

4.1.4. Láminas plásticas y de caucho para impermeabilización de cubiertas*

Mercado CE obligatorio desde el 1 de julio de 2007. Norma de aplicación: UNE-EN 13956:2006. Láminas flexibles para impermeabilización. Láminas plásticas y de caucho para impermeabilización de cubiertas. Definiciones y características. Sistema de evaluación de la conformidad: 1/2+3/4.

4.1.5. Láminas anticapilaridad plásticas y de caucho

Mercado CE obligatorio desde el 1 de octubre de 2006, norma de aplicación: UNE-EN 13967:2006 y desde el 1 de enero de 2009, norma de aplicación: UNE-EN 13967:2006/A1:2007. Láminas flexibles para impermeabilización. Láminas anticapilaridad plásticas y de caucho, incluidas las láminas plásticas y de caucho que se utilizan para la estanquidad de estructuras enterradas. Definiciones y características. Sistema de evaluación de la conformidad: 1/2+3/4.

4.1.6. Láminas anticapilaridad bituminosas

Mercado CE obligatorio desde el 1 de septiembre de 2006, norma de aplicación: UNE-EN 13969:2005 y desde el 1 de enero de 2009, norma de aplicación: UNE-EN 13969:2005/A1:2007. Láminas flexibles para impermeabilización. Láminas anticapilaridad bituminosas incluyendo láminas bituminosas para la estanquidad de estructuras enterradas. Definiciones y características. Sistema de evaluación de la conformidad: 1/2+3/4.

4.1.7. Láminas bituminosas para el control del vapor de agua*

Mercado CE obligatorio desde el 1 de septiembre de 2006, norma de aplicación: UNE-EN 13970:2005 y desde el 1 de enero de 2009, norma de aplicación: UNE-EN 13970:2005/A1:2007. Láminas flexibles para impermeabilización. Láminas bituminosas para el control del vapor de agua. Definiciones y características. Sistema de evaluación de la conformidad: 1/3/4.

4.1.8. Láminas plásticas y de caucho para el control del vapor

Mercado CE obligatorio desde el 1 de septiembre de 2006, norma de aplicación: UNE-EN 13984:2005 y desde el 1 de enero de 2009, norma de aplicación: UNE-EN 13984:2005/A1:2007. Láminas flexibles para impermeabilización. Láminas plásticas y de caucho para el control del vapor. Definiciones y características. Sistema de evaluación de la conformidad: 1/3/4.

4.1.9. Barreras anticapilaridad plásticas y de caucho

Mercado CE obligatorio desde el 1 de febrero de 2008. Norma de aplicación: UNE-EN 14909:2007. Láminas flexibles para impermeabilización. Barreras anticapilaridad plásticas y de caucho. Definiciones y características. Sistema de evaluación de la conformidad: 1/3/4.

4.1.10. Barreras anticapilaridad bituminosas

Mercado CE obligatorio desde el 1 de marzo de 2008. Norma de aplicación: UNE-EN 14967:2007. Láminas flexibles para impermeabilización. Barreras anticapilaridad bituminosas. Definiciones y características. Sistema de evaluación de la conformidad: 1/3/4.

4.2. Sistemas de impermeabilización de cubiertas

4.2.1. Sistemas de impermeabilización de cubiertas aplicados en forma líquida

Guía DITE N° 005. Sistemas de impermeabilización de cubiertas aplicados en forma líquida. Sistema de evaluación de la conformidad: 1/3/4.

4.2.2. Sistemas de impermeabilización de cubiertas con membranas flexibles fijadas mecánicamente

Guía DITE N° 006. Sistemas de impermeabilización de cubiertas con membranas flexibles fijadas mecánicamente. Sistema de evaluación de la conformidad: 2+.

4.3. Geotextiles y productos relacionados

4.3.1. Uso en movimientos de tierras, cimentaciones y estructuras de contención

Mercado CE obligatorio desde el 1 de octubre de 2002, norma de aplicación: UNE-EN 13251:2001 y desde el 1 de junio de 2007, norma de aplicación: UNE-EN 13251:2001/A1:2005. Geotextiles y productos relacionados. Requisitos para su uso en movimientos de tierras, cimentaciones y estructuras de contención. Sistema de evaluación de la conformidad: 2+4.

4.3.2. Uso en sistemas de drenaje

Mercado CE obligatorio desde el 1 de octubre de 2002, normas de aplicación: UNE-EN 13252:2001 y UNE-EN 13252/ERRATUM:2002 y desde **36**

el 1 de junio de 2007, norma de aplicación: UNE-EN 13252:2001/A1:2005. Geotextiles y productos relacionados. Requisitos para su uso en sistemas de drenaje. Sistema de evaluación de la conformidad: 2+/4.

4.3.3. Uso en obras para el control de la erosión (protección costera y revestimiento de taludes)

Mercado CE obligatorio desde el 1 de octubre de 2002, norma de aplicación: UNE-EN 13253:2001 y desde el 1 de junio de 2007, norma de aplicación: UNE-EN 13253:2001/A1:2005. Geotextiles y productos relacionados. Requisitos para su uso en obras para el control de la erosión (protección costera y revestimiento de taludes). Sistema de evaluación de la conformidad: 2+/4.

4.3.4. Uso en los vertederos de residuos sólidos

Mercado CE obligatorio desde el 1 de octubre de 2002, norma de aplicación: UNE-EN 13257:2001, desde el 1 de junio de 2006, norma de aplicación: UNE-EN 13257/AC:2003 y desde el 1 de junio de 2007, norma de aplicación: UNE-EN 13257:2001/A1:2005. Geotextiles y productos relacionados. Requisitos para su uso en los vertederos de residuos sólidos. Sistema de evaluación de la conformidad: 2+/4.

4.3.5. Uso en proyectos de contenedores para residuos líquidos

Mercado CE obligatorio desde el 1 de octubre de 2002, norma de aplicación: UNE-EN 13265:2001, desde el 1 de junio de 2006, norma de aplicación: UNE-EN 13265/AC:2003 y desde el 1 de junio de 2007, norma de aplicación: UNE-EN 13265:2001/A1:2005. Geotextiles y productos relacionados. Requisitos para su uso en proyectos de contenedores para residuos líquidos. Sistema de evaluación de la conformidad: 2+/4.

4.3.6. Características requeridas para su uso en pavimentos y cubiertas asfálticas

Mercado CE obligatorio a partir del 1 de enero de 2011, norma de aplicación: UNE-EN 15381:2008. Geotextiles y productos relacionados. Características requeridas para su uso en pavimentos y cubiertas asfálticas. Sistema de evaluación de la conformidad: 2+.

4.4. Placas

4.4.1. Placas bituminosas con armadura sintética y/o mineral

Mercado CE obligatorio desde el 1 de octubre de 2007, norma de aplicación: UNE-EN 544:2006. Placas bituminosas con armadura sintética y/o mineral. Sistema de evaluación de la conformidad: 3/4.

4.4.2. Placas onduladas bituminosas

Mercado CE obligatorio a partir del 1 de enero de 2011, norma de aplicación: UNE-EN 534:2007+A1:2010. Placas onduladas bituminosas. Especificaciones de productos y métodos de ensayo. Sistema de evaluación de la conformidad: 1/3/4.

5. CUBIERTAS

5.1. Sistemas de cubierta traslúcida autoportante (excepto las de cristal)

Norma de aplicación: Guía DITE Nº 010. Sistemas de cubierta traslúcida autoportante (excepto las de cristal). Sistema de evaluación de la conformidad: 1/3/4.

5.2. Elementos especiales para cubiertas

Mercado CE obligatorio a partir del 1 de mayo de 2011, norma de aplicación: UNE-EN 13693:2005+A1:2010. Productos prefabricados de hormigón. Elementos especiales para cubiertas. Sistema de evaluación de la conformidad: 2+.

5.3. Accesorios prefabricados para cubiertas

5.3.1. Instalaciones para acceso a tejados. Pasarelas, pasos y escaleras

Mercado CE obligatorio desde el 1 de noviembre de 2007, norma de aplicación: UNE-EN 516:2006. Accesorios prefabricados para cubiertas. Instalaciones para acceso a tejados. Pasarelas, pasos y escaleras. Sistema de evaluación de la conformidad: 3.

5.3.2. Ganchos de seguridad

Mercado CE obligatorio desde el 1 de diciembre de 2007, norma de aplicación: UNE-EN 517:2006. Accesorios prefabricados para cubiertas. Ganchos de seguridad. Sistema de evaluación de la conformidad: 3.

5.3.3. Lucernarios individuales en materiales plásticos

Mercado CE obligatorio desde el 1 de octubre de 2009, norma de aplicación: UNE-EN 1873:2006. Accesorios prefabricados para cubiertas. Lucernarios individuales en materiales plásticos. Especificación de producto y métodos de ensayo. Sistema de evaluación de la conformidad: 1/3/4.

5.3.4. Escaleras de cubierta permanentes

Mercado CE obligatorio desde el 1 de septiembre de 2006, norma de aplicación: UNE-EN 12951:2006. Accesorios para cubiertas prefabricados. Escaleras de cubierta permanentes. Especificaciones de producto y métodos de ensayo. Sistema de evaluación de la conformidad: 3.

5.4. Lucernarios continuos de plástico con o sin zócalo

Mercado CE obligatorio a partir del 1 de agosto de 2012, norma de aplicación: UNE-EN 14963:2007. Cubiertas para tejados. Lucernarios continuos de plástico con o sin zócalo. Clasificación requisitos y métodos de ensayo. Sistema de evaluación de la conformidad: 1/3/4.

5.5. Placas rígidas inferiores para tejados y cubiertas de colocación discontinua

Mercado CE obligatorio desde el 1 de enero de 2009, norma de aplicación: UNE-EN 14964:2007. Placas rígidas inferiores para tejados y cubiertas de colocación discontinua. Definiciones y características. Sistema de evaluación de la conformidad: 1/3/4.

6. TABIQUERÍA INTERIOR

6.1. Kits de tabiquería interior

Guía DITE Nº 003. Kits de tabiquería interior. Sistema de evaluación de la conformidad: 1/3/4.

7. CARPINTERÍA, DEFENSAS, HERRAJES Y VIDRIO

7.1. Carpintería

7.1.1. Ventanas y puertas peatonales exteriores sin características de resistencia al fuego y/o control de humo*

Mercado CE obligatorio a partir del 1 de diciembre de 2010, norma de aplicación: UNE-EN 14351-1:2006+A1:2010. Ventanas y puertas peatonales exteriores. Norma de producto, características de prestación. Parte 1: Ventanas y puertas peatonales exteriores sin características de resistencia al fuego y/o control de fugas de humo. Sistema de evaluación de la conformidad: 1/3/4.

7.1.2. Puertas industriales, comerciales, de garaje y portones, sin características de resistencia al fuego o control de humos

Mercado CE obligatorio desde el 1 de mayo de 2005, norma de aplicación: UNE-EN 13241-1:2004. Puertas industriales, comerciales, de garaje y portones. Norma de producto. Parte 1: Productos sin características de resistencia al fuego o control de humos. Sistema de evaluación de la conformidad: 3.

7.1.3. Fachadas ligeras

Mercado CE obligatorio desde el 1 de diciembre de 2005, norma de aplicación: UNE-EN 13830:2004. Fachadas ligeras. Norma de producto. Sistema de evaluación de la conformidad: 1/3.

7.2. Defensas

7.2.1. Persianas

Mercado CE obligatorio desde el 1 de agosto de 2010, norma de aplicación: UNE-EN 13659:2004+A1:2009. Persianas. Requisitos de prestaciones incluida la seguridad. Sistema de evaluación de la conformidad: 4.

7.2.2. Toldos

Marcado CE obligatorio desde el 1 de agosto de 2010. Norma de aplicación: UNE-EN 13561:2004+A1:2009 Toldos. Requisitos de prestaciones incluida la seguridad. Sistema de evaluación de la conformidad: 4.

7.3. Herrajes

7.3.1. Dispositivos de emergencia accionados por una manilla o un pulsador para recorridos de evacuación

Marcado CE obligatorio desde el 1 de enero de 2010. Norma de aplicación: UNE-EN 179:2009. Herrajes para la edificación. Dispositivos de emergencia accionados por una manilla o un pulsador para recorridos de evacuación. Requisitos y métodos de ensayo. Sistema de evaluación de la conformidad: 1.

7.3.2. Dispositivos antipánico para salidas de emergencia activados por una barra horizontal

Marcado CE obligatorio desde el 1 de enero de 2010. Norma de aplicación: UNE-EN 1125:2009. Herrajes para la edificación. Dispositivos antipánico para salidas de emergencia activados por una barra horizontal. Requisitos y métodos de ensayo. Sistema de evaluación de la conformidad: 1.

7.3.3. Dispositivos de cierre controlado de puertas

Marcado CE obligatorio desde el 1 de octubre de 2004, norma de aplicación; UNE-EN 1154:2003 y desde el 1 de enero de 2010, norma de aplicación: UNE-EN 1154:2003/AC:2006. Herrajes para la edificación. Dispositivos de cierre controlado de puertas. Requisitos y métodos de ensayo. Sistema de evaluación de la conformidad: 1.

7.3.4. Dispositivos de retención electromagnética para puertas

Marcado CE obligatorio desde el 1 de octubre de 2004, norma de aplicación: UNE-EN 1155:2003 y desde el 1 de enero de 2010, norma de aplicación: UNE-EN 1155:2003/AC:2006. Herrajes para la edificación. Dispositivos de retención electromagnética para puertas batientes. Requisitos y métodos de ensayo. Sistema de evaluación de la conformidad: 1.

7.3.5. Dispositivos de coordinación de puertas

Marcado CE obligatorio desde el 1 de octubre de 2004, norma de aplicación: UNE-EN 1158:2003 y desde el 1 de junio de 2006, norma de aplicación: UNE-EN 1158:2003/AC:2006. Herrajes para la edificación. Dispositivos de coordinación de puertas. Requisitos y métodos de ensayo. Sistema de evaluación de la conformidad: 1.

7.3.6. Bisagras de un solo eje

Marcado CE obligatorio desde el 1 de diciembre de 2003, norma de aplicación: UNE-EN 1935:2002 y desde el 1 de enero de 2007, norma de aplicación: UNE-EN 1935:2002/AC:2004. Herrajes para la edificación. Bisagras de un solo eje. Requisitos y métodos de ensayo. Sistema de evaluación de la conformidad: 1.

7.3.7. Cerraduras, pestillos y cerraderos mecánicos

Marcado CE obligatorio desde el 1 de junio de 2006. Normas de aplicación: UNE-EN 12209:2004 y UNE-EN 12209:2004/AC:2008. Herrajes para edificación. Cerraduras y pestillos. Cerraduras, pestillos y cerraderos mecánicos. Requisitos y métodos de ensayo. Sistema de evaluación de la conformidad: 1.

7.4. Vidrio

7.4.1. Vidrio de silicato sodocálcico*

Marcado CE obligatorio desde el 1 de septiembre de 2006. Norma de aplicación: UNE-EN 572-9:2006. Vidrio para la construcción. Productos básicos de vidrio. Vidrio de silicato sodocálcico. Parte 9: Evaluación de la conformidad/Norma de producto. Sistema de evaluación de la conformidad: 1/3/4.

7.4.2. Vidrio de capa*

Marcado CE obligatorio desde el 1 de septiembre de 2006. Norma de aplicación: UNE-EN 1096-4:2005. Vidrio para la edificación. Vidrio de capa. Parte 4: Evaluación de la conformidad/Norma de producto. Sistema de evaluación de la conformidad: 1/3/4.

7.4.3. Unidades de vidrio alstante*

Marcado CE obligatorio desde el 1 de septiembre de 2010. Norma de aplicación: UNE-EN 1279-5:2006+A1:2009. Vidrio para la edificación. Unidades de vidrio aislante. Parte 5: Evaluación de la conformidad. Sistema de evaluación de la conformidad: 1/3/4.

7.4.4. Vidrio borosilicatado*

Marcado CE obligatorio desde el 1 de septiembre de 2006. Norma de aplicación: UNE-EN 1748-1-2:2005. Vidrio para la edificación. Productos básicos especiales. Parte 1-2: Vidrio borosilicatado. Evaluación de la conformidad/Norma de producto. Sistema de evaluación de la conformidad: 1/3/4.

7.4.5. Vidrio de silicato sodocálcico termoendurecido*

Marcado CE obligatorio desde el 1 de septiembre de 2006. Norma de aplicación: UNE-EN 1863-2:2005. Vidrio para la edificación. Vidrio de silicato sodocálcico termoendurecido. Parte 2: Evaluación de la conformidad/Norma de producto. Sistema de evaluación de la conformidad: 1/3/4.

7.4.6. Vidrio de silicato sodocálcico de seguridad templado térmicamente*

Marcado CE obligatorio desde el 1 de septiembre de 2006. Norma de aplicación: UNE-EN 12150-2:2005. Vidrio para la edificación. Vidrio de silicato sodocálcico de seguridad templado térmicamente. Parte 2: Evaluación de la conformidad/Norma de producto. Sistema de evaluación de la conformidad: 1/3/4.

7.4.7. Vidrio de silicato sodocálcico endurecido químicamente*

Marcado CE obligatorio desde el 1 de septiembre de 2006. Norma de aplicación: UNE-EN 12337-2:2005. Vidrio para la edificación. Vidrio de silicato sodocálcico endurecido químicamente. Parte 2: Evaluación de la conformidad/Norma de producto. Sistema de evaluación de la conformidad: 1/3/4.

7.4.8. Vidrio borosilicatado de seguridad templado térmicamente*

Marcado CE obligatorio desde el 1 de septiembre de 2006. Norma de aplicación: UNE-EN 13024-2:2005. Vidrio para la edificación. Vidrio borosilicatado de seguridad templado térmicamente. Parte 2: Evaluación de la conformidad/Norma de producto. Sistema de evaluación de la conformidad: 1/3/4.

7.4.9. Productos de vidrio de silicato básico alcalinotérrico*

Marcado CE obligatorio desde el 1 de septiembre de 2006. Norma de aplicación: UNE-EN 14178-2:2005. Vidrio para la edificación. Productos de vidrio de silicato básico alcalinotérrico. Parte 2: Evaluación de la conformidad/Norma de producto. Sistema de evaluación de la conformidad: 1/3/4.

7.4.10. Vidrio de seguridad de silicato sodocálcico templado en caliente*

Marcado CE obligatorio desde el 1 de marzo de 2007. Norma de aplicación: UNE-EN 14179-2:2006. Vidrio para la edificación. Vidrio de seguridad de silicato sodocálcico templado en caliente. Parte 2: Evaluación de la conformidad/Norma de producto. Sistema de evaluación de la conformidad: 1/3/4.

7.4.11. Vidrio de seguridad de silicato alcalinotérrico endurecido en caliente*

Marcado CE obligatorio desde el 1 de junio de 2007. Norma de aplicación: UNE-EN 14321-2:2006. Vidrio para la edificación. Vidrio de seguridad de silicato alcalinotérrico endurecido en caliente. Parte 2: Evaluación de la conformidad. Sistema de evaluación de la conformidad: 1/3/4.

7.4.12. Vidrio laminado y vidrio laminado de seguridad*

Marcado CE obligatorio desde el 1 de junio de 2006, norma de aplicación: UNE-EN 14449:2006/AC:2006 y desde el 1 de marzo de 2007, norma de aplicación: UNE-EN 14449:2006. Vidrio para la edificación. Vidrio laminado y vidrio laminado de seguridad. Evaluación de la conformidad. Sistema de evaluación de la conformidad: 1/3/4.

7.4.13. Vidrio para la edificación. Vitrocerámicas

Marcado CE obligatorio desde el 1 de septiembre de 2006. Norma de aplicación: UNE-EN 1748-2-2:2005. Vidrio para la edificación. Productos básicos especiales. Parte 2-2: Vitrocerámicas. Evaluación de la conformidad/Norma de producto. Sistema de evaluación de la conformidad: 1/3/4.

7.4.14. Espejos de vidrio recubierto de plata para uso interno

Marcado CE obligatorio desde el 1 de enero de 2010. Norma de aplicación: UNE-EN 1036-2:2009. Vidrio para la edificación. Espejos de vidrio recubierto de plata para uso interno. Parte 2: Evaluación de la conformidad; norma de producto. Sistema de evaluación de la conformidad: 1/3/4.

7.4.15. Bloques de vidrio y paveses de vidrio

Marcado CE obligatorio desde el 1 de enero de 2010. Norma de aplicación: UNE-EN 1051-2:2008. Vidrio para la edificación. Bloques de vidrio y

paveses de vidrio. Parte 2: Evaluación de la conformidad. Sistema de evaluación de la conformidad: 1/3/4.

7.4.16. Sistemas de acristalamiento estructural sellante

Norma de aplicación: Guía DITE Nº 002-1. Sistemas de acristalamiento estructural sellante. Parte 1: Con soporte y sin soporte. Sistema de evaluación de la conformidad: 1/2+.

Norma de aplicación: Guía DITE Nº 002-2. Sistemas de acristalamiento estructural sellante. Parte 2: Aluminio lacado. Sistema de evaluación de la conformidad: 1/2+.

Norma de aplicación: Guía DITE Nº 002-3. Sistemas de acristalamiento estructural sellante. Parte 3: Rotura de puente térmico. Sistema de evaluación de la conformidad: 1/2+.

9. REVESTIMIENTOS

8.1. Piedra natural

8.1.1. Baldosas de piedra natural para uso como pavimento exterior*

Marcado CE obligatorio desde el 1 de octubre de 2003. Norma de aplicación: UNE-EN 1341:2002. Baldosas de piedra natural para uso como pavimento exterior. Requisitos y métodos de ensayo. Sistema de evaluación de la conformidad: 4.

8.1.2. Adoquines de piedra natural para uso como pavimento exterior

Marcado CE obligatorio desde el 1 de octubre de 2003. Norma de aplicación: UNE-EN 1342:2003. Adoquines de piedra natural para uso como pavimento exterior. Requisitos y métodos de ensayo. Sistema de evaluación de la conformidad: 4.

8.1.3. Bordillos de piedra natural para uso como pavimento exterior

Marcado CE obligatorio desde el 1 de octubre de 2003. Norma de aplicación: UNE-EN 1343:2003. Bordillos de piedra natural para uso como pavimento exterior. Requisitos y métodos de ensayo. Sistema de evaluación de la conformidad: 4.

8.1.4. Piedra natural. Placas para revestimientos murales*

Marcado CE obligatorio desde el 1 de julio de 2006. Norma de aplicación: UNE-EN 1469:2005. Piedra natural. Placas para revestimientos murales. Requisitos. Sistema de evaluación de la conformidad: 3/4.

8.1.5. Productos de piedra natural. Plaquetas*

Marcado CE obligatorio desde el 1 de septiembre de 2006. Norma de aplicación: UNE-EN 12057:2005. Productos de piedra natural. Plaquetas. Requisitos. Sistema de evaluación de la conformidad: 3/4.

8.1.6. Productos de piedra natural. Baldosas para pavimentos y escaleras*

Marcado CE obligatorio desde el 1 de septiembre de 2006. Norma de aplicación: UNE-EN 12058:2005. Productos de piedra natural. Baldosas para pavimentos y escaleras. Requisitos. Sistema de evaluación de la conformidad: 3/4.

8.1.7. Productos de pizarra y piedra natural para tejados y revestimientos discontinuos

Marcado CE obligatorio desde el 1 de mayo de 2008. Norma de aplicación: UNE-EN 12326-1:2005. Productos de pizarra y piedra natural para tejados y revestimientos discontinuos. Parte 1: Especificación de producto. Sistema de evaluación de la conformidad: 3/4.

8.2. Piedra aglomerada

Marcado CE obligatorio desde el 1 de enero de 2010. Norma de aplicación: UNE-EN 15285:2009. Piedra aglomerada. Baldosas modulares para suelo (uso interno y externo). Sistema de evaluación de la conformidad: 1/3/4.

8.3. Hormigón

8.3.1. Tejas y piezas de hormigón para tejados y revestimiento de muros*

Marcado CE obligatorio desde el 1 de junio de 2007, norma de aplicación: UNE-EN 490:2005 y desde el 1 de enero de 2009, norma de aplicación: UNE-EN 490:2005/A1:2007. Tejas y piezas de hormigón para tejados y revestimiento de muros. Especificaciones de producto. Sistema de evaluación de la conformidad: 4.

8.3.2. Adoquines de hormigón

Marcado CE obligatorio desde el 1 de marzo de 2005, norma de aplicación: UNE-EN 1338:2004 y desde el 1 de enero de 2007, norma de aplicación: UNE-EN 1338:2004/AC:2006. Adoquines de hormigón. Especificaciones y métodos de ensayo. Sistema de evaluación de la conformidad: 4.

8.3.3. Baldosas de hormigón*

Marcado CE obligatorio desde el 1 de marzo de 2005, norma de aplicación: UNE-EN 1339:2004 y desde el 1 de enero de 2007, norma de aplicación: UNE-EN 1339:2004/AC:2006. Baldosas de hormigón. Especificaciones y métodos de ensayo. Sistema de evaluación de la conformidad: 4.

8.3.4. Bordillos prefabricados de hormigón

Marcado CE obligatorio desde el 1 de febrero de 2005, norma de aplicación: UNE-EN 1340:2004 y desde el 1 de enero de 2007, norma de aplicación: UNE-EN 1340:2004/ERRATUM:2007. Bordillos prefabricados de hormigón. Especificaciones y métodos de ensayo. Sistema de evaluación de la conformidad: 4.

8.3.5. Baldosas de terrazo para uso interior*

Marcado CE obligatorio desde el 1 de octubre de 2006. Normas de aplicación: UNE-EN 13748-1:2005 y UNE-EN 13748-1:2005/ERRATUM:2005. Baldosas de terrazo. Parte 1: Baldosas de terrazo para uso interior. Sistema de evaluación de la conformidad: 4.

8.3.6. Baldosas de terrazo para uso exterior*

Obligatorio desde el 1 de abril de 2006. Norma de aplicación: UNE-EN 13748-2:2005. Baldosas de terrazo. Parte 2: Baldosas de terrazo para uso exterior. Sistema de evaluación de la conformidad: 4.

8.3.7. Prelosas para sistemas de forjado

Marcado CE obligatorio a partir del 1 de enero de 2011. Norma de aplicación: UNE-EN 13747:2006+A2:2010. Productos prefabricados de hormigón. Prelosas para sistemas de forjado. Sistema de evaluación de la conformidad: 2+.

8.3.8. Pastas autonivelantes para suelos

Marcado CE obligatorio desde el 1 de agosto de 2004. Norma de aplicación: UNE-EN 13813:2003. Pastas autonivelantes y pastas autonivelantes para suelos. Pastas autonivelantes. Características y especificaciones. Sistema de evaluación de la conformidad: 1/3/4

8.3.9. Anclajes metálicos utilizados en pavimentos de hormigón

Marcado CE obligatorio desde el 1 de septiembre de 2006. Norma de aplicación: UNE-EN 13877-3:2005. Pavimentos de hormigón. Parte 3: Especificaciones para anclajes metálicos utilizados en pavimentos de hormigón. Sistema de evaluación de la conformidad: 4.

8.4. Arcilla cocida

8.4.1. Tejas de arcilla cocida para colocación discontinua*

Marcado CE obligatorio desde el 1 de febrero de 2007. Norma de aplicación: UNE-EN 1304:2006. Tejas de arcilla cocida para colocación discontinua. Definiciones y especificaciones de producto. Sistema de evaluación de la conformidad: 3/4.

8.4.2. Adoquines de arcilla cocida

Marcado CE obligatorio desde el 1 de enero de 2004. Norma de aplicación: UNE-EN 1344:2002. Adoquines de arcilla cocida. Especificaciones y métodos de ensayo. Sistema de evaluación de la conformidad: 4.

8.4.3. Adhesivos para baldosas cerámicas*

Marcado CE obligatorio desde el 1 de junio de 2009. Norma de aplicación: UNE-EN 12004:2008. Adhesivos para baldosas cerámicas. Requisitos, evaluación de la conformidad, clasificación y designación. Sistema de evaluación de la conformidad: 3.

8.4.4. Baldosas cerámicas*

Marcado CE obligatorio desde el 1 de enero de 2009. Norma de aplicación: UNE-EN 14411:2007. Baldosas cerámicas. Definiciones, clasificación, características y marcado. Sistema de evaluación de la conformidad: 3/4.

8.5. Madera

8.5.1. Suelos de madera*

Marcado CE obligatorio desde el 1 de marzo de 2010. Norma de aplicación: UNE-EN 14342:2006+A1:2009. Suelos de madera. Características, evaluación de conformidad y marcado. Sistema de evaluación de la conformidad: 1/3/4.

8.5.2. Frisos y entablados de madera

Marcado CE obligatorio desde el 1 de enero de 2008, norma de aplicación: UNE-EN 14915:2007/AC:2007 y desde el 1 de junio de 2008, norma de aplicación: UNE-EN 14915:2007. Frisos y entablados de madera. Características, evaluación de la conformidad y marcado. Sistema de evaluación de la conformidad: 1/3/4.

8.6. Metal

8.6.1. Enlistonado y cantoneras metálicas. Enlucido interior

Marcado CE obligatorio desde el 1 de marzo de 2007. Norma de aplicación: UNE-EN 13658-1:2006. Enlistonado y cantoneras metálicas. Definiciones, requisitos y métodos de ensayo. Parte 1: Enlucido interior. Sistema de evaluación de la conformidad: 3/4.

8.6.2. Enlistonado y esquinas metálicas. Enlucido exterior

Marcado CE obligatorio desde el 1 de marzo de 2007. Norma de aplicación: UNE-EN 13658-2:2006. Enlistonado y esquinas metálicas. Definiciones, requisitos y métodos de ensayo. Parte 2: Enlucido exterior. Sistema de evaluación de la conformidad: 3/4.

8.6.3. Láminas de metal autoportantes para cubiertas y revestimiento de paredes

Marcado CE obligatorio desde el 1 de noviembre de 2007. Norma de aplicación: UNE-EN 14782:2006. Láminas de metal autoportantes para cubiertas y revestimiento de paredes. Sistema de evaluación de la conformidad: 3/4.

8.6.4. Láminas y flejes de metal totalmente soportados para cubiertas y revestimientos interiores y exteriores.

Marcado CE obligatorio desde el 1 de julio de 2008. Norma de aplicación: UNE-EN 14783:2006. Láminas y flejes de metal totalmente soportados para cubiertas y revestimientos interiores y exteriores. Especificación de producto y requisitos. Sistema de evaluación de la conformidad: 3/4.

8.6.5. Paneles sandwich aislantes autoportantes de doble cara metálica

Marcado CE obligatorio desde el 1 de enero de 2009, norma de aplicación: UNE-EN 14509:2007/AC:2009 y desde el 1 de octubre de 2010, norma de aplicación: UNE-EN 14509:2007. Paneles sandwich aislantes autoportantes de doble cara metálica. Productos hechos en fábrica. Especificaciones. Sistema de evaluación de la conformidad: 1/3/4.

8.7. Laminados compactos y paneles de compuesto HPL para acabados de paredes y techos

Marcado CE obligatorio desde el 1 de noviembre de 2006. Norma de aplicación: UNE-EN 438-7:2005. Laminados decorativos de alta presión (HPL). Láminas basadas en resinas termocestables (normalmente denominadas laminados). Parte 7: Laminados compactos y paneles de compuesto HPL para acabados de paredes y techos externos e internos. Sistema de evaluación de la conformidad: 1/3/4.

8.8. Recubrimientos de suelo resilientes, textiles y laminados

Marcado CE obligatorio desde el 1 de enero de 2007. Normas de aplicación: UNE-EN 14041:2005 y UNE-EN 14041:2005/AC:2007. Recubrimientos de suelo resilientes, textiles y laminados. Características esenciales. Sistema de evaluación de la conformidad: 1/3/4.

8.9. Techos suspendidos

Marcado CE obligatorio desde el 1 de julio de 2007, norma de aplicación: UNE-EN 13964:2006 y desde el 1 de enero de 2009, norma de aplicación: UNE-EN 13964:2006/A1:2008. Techos suspendidos. Requisitos y métodos de ensayo. Sistema de evaluación de la conformidad: 1/3/4.

8.10. Placas de escayola para techos suspendidos

Marcado CE obligatorio desde el 1 de abril de 2008, norma de aplicación: UNE-EN 14246:2007 y desde el 1 de enero de 2008, norma de aplicación: UNE-EN 14246:2007/AC:2007. Placas de escayola para techos suspendidos. Definiciones, especificaciones y métodos de ensayo. Sistema de evaluación de la conformidad: 3/4.

8.11. Superficies para áreas deportivas

Marcado CE obligatorio desde el 1 de febrero de 2008. Norma de aplicación: UNE-EN 14904:2007. Superficies para áreas deportivas. Especificaciones para suelos multi-deportivos de interior. Sistema de evaluación de la conformidad: 1/3.

8.12. Betunes y ligantes bituminosos

8.12.1. Especificaciones de betunes para pavimentación

Marcado CE obligatorio a partir del 1 de enero de 2011. Norma de aplicación: UNE-EN 12591:2009. Betunes y ligantes bituminosos. Especificaciones de betunes para pavimentación. Sistema de evaluación de la conformidad: 2+

8.12.2. Esquema para las especificaciones de las emulsiones bituminosas catiónicas

Marcado CE obligatorio a partir del 1 de enero de 2011. Norma de aplicación: UNE-EN 13808:2005. Betunes y ligantes bituminosos. Esquema para las especificaciones de las emulsiones bituminosas catiónicas. Sistema de evaluación de la conformidad: 2+.

8.12.3. Especificaciones de betunes duros para pavimentación

Marcado CE obligatorio a partir del 1 de enero de 2011. Norma de aplicación: UNE-EN 13924:2006. Betunes y ligantes bituminosos. Especificaciones de betunes duros para pavimentación. Sistema de evaluación de la conformidad: 2+.

8.12.4. Estructura de la especificación de los ligantes bituminosos fluidificados y fluxados

Marcado CE obligatorio a partir del 1 de junio de 2011. Norma de aplicación: UNE-EN 15322:2010. Betunes y ligantes bituminosos. Estructura de la especificación de los ligantes bituminosos fluidificados y fluxados. Sistema de evaluación de la conformidad: 2+.

8.13. Revestimientos decorativos para paredes

Marcado CE obligatorio a partir del 1 de enero de 2011. Norma de aplicación: UNE-EN 15102:2008. Revestimientos decorativos para paredes. Revestimientos en forma de rollos y paneles. Sistema de evaluación de la conformidad: 1/3/4.

8.14. Revocos exteriores y enlucidos interiores basados en ligantes orgánicos

Marcado CE obligatorio a partir del 1 de abril de 2011. Norma de aplicación: UNE-EN 15824:2010. Especificaciones para revocos exteriores y enlucidos interiores basados en ligantes orgánicos. Sistema de evaluación de la conformidad: 1/3/4.

8.15. Kits de revestimientos impermeables para suelos y/o paredes de piezas húmedas

Norma de aplicación: Guía DITE Nº D22-1. Kits de revestimientos impermeables para suelos y/o paredes de piezas húmedas. Parte 1: Revestimientos aplicados en forma líquida con o sin superficies de protección para uso transitable. Sistema de evaluación de la conformidad: 1/2+3/4.

9. PRODUCTOS PARA SELLADO DE JUNTAS

9.1. Productos de sellado aplicados en caliente

Marcado CE obligatorio desde el 1 de enero de 2007. Norma de aplicación: UNE-EN 14188-1:2005. Productos para sellado de juntas. Parte 1: Especificaciones para productos de sellado aplicados en caliente. Sistema de evaluación de la conformidad: 4.

9.2. Productos de sellado aplicados en frío

Marcado CE obligatorio desde el 1 de enero de 2007. Norma de aplicación: UNE-EN 14188-2:2005. Productos para sellado de juntas. Parte 2:



Especificaciones para productos de sellado aplicados en frío, Sistema de evaluación de la conformidad: 4.

9.3. Juntas preformadas

Marcado CE obligatorio desde el 1 de noviembre de 2007. Norma de aplicación: UNE-EN 14188-3:2007. Productos para sellado de juntas. Parte 3: Especificaciones para juntas preformadas. Sistema de evaluación de la conformidad: 4.

10. INSTALACIÓN DE CALEFACCIÓN

10.1. Aparatos insertables, incluidos los hogares abiertos, que utilizan combustibles sólidos

Marcado CE obligatorio desde el 1 de julio de 2007, norma de aplicación: UNE-EN 13229:2002, desde el 1 de junio de 2007, norma de aplicación: UNE-EN 13229/A1:2003, desde el 1 de julio de 2007, normas de aplicación: UNE-EN 13229:2002/A2:2005 y UNE-EN 13229/AC:2005 y desde el 1 de enero de 2008, norma de aplicación: UNE-EN 13229:2002/A2:2005/AC:2007. Aparatos insertables, incluidos los hogares abiertos, que utilizan combustibles sólidos. Requisitos y métodos de ensayo. Sistema de evaluación de la conformidad: 3.

10.2. Estufas que utilizan combustibles sólidos

Marcado CE obligatorio desde el 1 de julio de 2007, normas de aplicación: UNE-EN 13240:2002 y UNE-EN 13240:2002/A2:2005, desde el 1 de enero de 2007, norma de aplicación: UNE-EN 13240:2002/AC:2006 y desde el 1 de enero de 2008, norma de aplicación: UNE-EN 13240:2002/A2:2005/AC:2007. Estufas que utilizan combustibles sólidos. Requisitos y métodos de ensayo. Sistema de evaluación de la conformidad: 3.

10.3. Estufas para combustibles líquidos, con quemadores de vaporización y conductos de evacuación de humos

Marcado CE obligatorio desde el 1 de enero de 2009. Normas de aplicación: UNE-EN 1:1999 y UNE-EN 1:1999/A1:2008. Estufas para combustibles líquidos, con quemadores de vaporización y conductos de evacuación de humos. Sistema de evaluación de la conformidad: 3.

10.4. Calderas domésticas independientes que utilizan combustible sólido

Marcado CE obligatorio desde el 1 de julio de 2007, normas de aplicación: UNE-EN 12809:2002 y UNE-EN 12809:2002/A1:2005, desde el 1 de enero de 2008, normas de aplicación: UNE-EN 12809/AC:2006 y UNE-EN 12809:2002/A1:2005/AC:2007. Calderas domésticas independientes que utilizan combustible sólido. Potencia térmica nominal inferior o igual a 50 kW. Requisitos y métodos de ensayo. Sistema de evaluación de la conformidad: 3.

10.5. Paneles radiantes montados en el techo alimentados con agua a una temperatura inferior a 120 °C

Marcado CE obligatorio desde el 1 de febrero de 2005. Norma de aplicación: UNE-EN 14037-1:2003. Paneles radiantes montados en el techo alimentados con agua a una temperatura inferior a 120 °C. Parte 1: Requisitos y especificaciones técnicas. Sistema de evaluación de la conformidad: 3.

10.6. Radiadores y convectores

Marcado CE obligatorio desde el 1 de diciembre de 2005. Normas de aplicación: UNE-EN 442-1:1996 y UNE-EN 442-1:1996/A1:2004. Radiadores y convectores. Parte 1. Especificaciones y requisitos técnicos. Sistema de evaluación de la conformidad: 3. En la documentación comercial adjunta (catálogo u otra publicación correspondiente al aparato de calefacción) el fabricante, además del marcado CE, incluirá una copia de la declaración CE de conformidad (apartado ZA.2.2 del Anexo ZA de la norma UNE-EN 442-1:1996).

10.7. Tubos radiantes suspendidos con mono quemador

Marcado CE obligatorio desde el 1 de diciembre de 2010. Norma de aplicación: UNE-EN 416-1:2009. Tubos radiantes suspendidos con mono quemador que utilizan combustibles gaseosos para uso no doméstico. Parte 1: Seguridad. Sistema de evaluación de la conformidad: 2+/4.

10.8. Tubos radiantes suspendidos con multiquemador

Marcado CE obligatorio desde el 1 de noviembre de 2010. Norma de aplicación: UNE-EN 777-1:2009. Tubos radiantes suspendidos con multiquemador que utilizan combustibles gaseosos para uso no doméstico. Parte 1: Sistema D, seguridad. Sistema de evaluación de la conformidad: 2+/4.

Marcado CE obligatorio desde el 1 de noviembre de 2010. Norma de aplicación: UNE-EN 777-2:2009. Tubos radiantes suspendidos con multiquemador que utilizan combustibles gaseosos para uso no doméstico. Parte 2: Sistema E, seguridad. Sistema de evaluación de la conformidad: 2+/4.

Marcado CE obligatorio desde el 1 de noviembre de 2010. Norma de aplicación: UNE-EN 777-3:2009. Tubos radiantes suspendidos con multiquemador que utilizan combustibles gaseosos para uso no doméstico. Parte 3: Sistema F, seguridad. Sistema de evaluación de la conformidad: 2+/4.

Marcado CE obligatorio desde el 1 de noviembre de 2010. Norma de aplicación: UNE-EN 777-4:2009. Tubos radiantes suspendidos con multiquemador que utilizan combustibles gaseosos para uso no doméstico. Parte 4: Sistema H, seguridad. Sistema de evaluación de la conformidad: 2+/4.

10.9. Generadores de aire caliente por convección forzados para la calefacción de locales de uso doméstico, sin ventilador

Marcado CE obligatorio a partir del 1 de agosto de 2011. Norma de aplicación: UNE-EN 778:2010. Generadores de aire caliente por convección forzados, que utilizan los combustibles gaseosos, para la calefacción de locales de uso doméstico, de consumo calorífico nominal inferior o igual a 70 kW, sin ventilador para ayuda de la entrada de aire comburente y/o evacuación de los productos de combustión. Sistema de evaluación de la conformidad: 2+/4.

10.10. Generadores de aire caliente por convección forzada para la calefacción de locales de uso doméstico, que incorporan quemadores con ventilador

Marcado CE obligatorio a partir del 1 de octubre de 2011. Norma de aplicación: UNE-EN 1319:2009. Generadores de aire caliente por convección forzada, que funcionan con combustibles gaseosos, para la calefacción de locales de uso doméstico, que incorporan quemadores con ventilador de consumo calorífico inferior o igual a 70 kW. Sistema de evaluación de la conformidad: 2+/4.

10.11. Generadores de aire caliente por convección forzada para la calefacción de locales de uso no doméstico, sin ventilador

Marcado CE obligatorio desde el 1 de agosto de 2010. Norma de aplicación: UNE-EN 621:2010. Generadores de aire caliente por convección forzada, que funcionan con combustibles gaseosos, para la calefacción de locales de uso no doméstico, de consumo calorífico inferior o igual a 300 kW, sin ventilador para ayuda de la alimentación de aire comburente y/o la evacuación de los productos de combustión. Sistema de evaluación de la conformidad: 2+/4.

10.12. Generadores de aire caliente por convección forzada para la calefacción de locales de uso no doméstico, que incorporan un ventilador

Marcado CE obligatorio a partir del 1 de agosto de 2011. Norma de aplicación: UNE-EN 1020:2009. Generadores de aire caliente por convección forzada, que funcionan con combustibles gaseosos, para la calefacción de locales de uso no doméstico, de consumo calorífico inferior o igual a 300 kW, que incorporan un ventilador para ayuda de la alimentación de aire comburente y/o la evacuación de los productos de combustión. Sistema de evaluación de la conformidad: 2+/4.

10.13. Aparatos de calefacción doméstica alimentados con pellets de madera

Marcado CE obligatorio a partir del 1 de enero de 2011. Norma de aplicación: UNE-EN 14785:2007. Aparatos de calefacción doméstica alimentados con pellets de madera. Requisitos y métodos de ensayo. Sistema de evaluación de la conformidad: 3.

10.14. Aparatos con liberación lenta de calor alimentados con combustibles sólidos

Marcado CE obligatorio desde el 1 de enero de 2010. Norma de aplicación: UNE-EN 15250:2008. Aparatos con liberación lenta de calor alimentados con combustibles sólidos. Requisitos y métodos de ensayo. Sistema de evaluación de la conformidad: 3.

11. INSTALACIÓN DE DEPÓSITOS DE COMBUSTIBLES LÍQUIDOS

11.1. Sistemas separadores para líquidos ligeros

Marcado CE obligatorio desde el 1 de septiembre de 2006. Normas de aplicación: UNE-EN 658-1:2002 y UNE-EN 658-1/A1:2005. Sistemas separadores para líquidos ligeros (por ejemplo aceite y petróleo). Parte 1: Principios de diseño de producto, características y ensayo, marcado y control de calidad. Sistema de evaluación de la conformidad: 3/4.

11.2. Depósitos estáticos de materiales termoplásticos para el almacenamiento aéreo de carburantes, queroseno y combustibles diesel para calefacción doméstica

Marcado CE obligatorio desde el 1 de enero de 2009. Norma de aplicación: UNE-EN 13341:2005. Depósitos estáticos de materiales termoplásticos para el almacenamiento aéreo de carburantes, queroseno y combustibles diesel para calefacción doméstica. Depósitos de polietileno moldeados por soplado y por molde rotacional y de poliamida 6 fabricados por polimerización aniónica. Requisitos y métodos de ensayo. Sistema de evaluación de la conformidad: 3.

11.3. Dispositivos de prevención del rebosamiento para tanques estáticos para combustibles petrolíferos líquidos

Marcado CE obligatorio desde el 1 de mayo de 2006, norma de aplicación: UNE-EN 13616:2005 y desde el 1 de junio de 2006, norma de aplicación: UNE-EN 13616:2005/AC:2006. Dispositivos de prevención del rebosamiento para tanques estáticos para combustibles petrolíferos líquidos. Sistema de evaluación de la conformidad: 3/4.

11.4. Tanques horizontales cilíndricos, de pared simple o de pared doble, para el almacenamiento por encima del suelo de líquidos inflamables y no inflamables contaminantes del agua

Marcado CE obligatorio desde el 1 de enero de 2008. Normas de aplicación: UNE-EN 12285-2:2005 y UNE-EN 12285-2:2005 ERRATUM:2006. Tanques de acero fabricados en taller. Parte 2: Tanques horizontales cilíndricos, de pared simple o de pared doble, para el almacenamiento por encima del suelo de líquidos inflamables y no inflamables contaminantes del agua. Sistema de evaluación de la conformidad: 1/3/4.

12. INSTALACIÓN DE GAS

12.1. Juntas elastoméricas. Materiales de juntas empleadas en tubos y accesorios para transporte de gases y fluidos hidrocarbonados

Marcado CE obligatorio desde el 1 de diciembre de 2003. Norma de aplicación: UNE-EN 682:2002. Juntas elastoméricas. Requisitos de los materiales de juntas empleadas en tubos y accesorios para transporte de gases y fluidos hidrocarbonados. Sistema de evaluación de la conformidad: 4.

12.2. Sistemas de detección de fugas

Marcado CE obligatorio desde el 1 de marzo de 2005. Norma de aplicación: UNE-EN 13160-1:2003. Sistemas de detección de fugas. Parte 1. Principios generales. Sistema de evaluación de la conformidad: 3/4.

12.3. Tubos, racores y accesorios de fundición dúctil y sus uniones para conducciones de gas

Marcado CE obligatorio a partir del 1 de enero de 2011. Norma de aplicación: UNE-EN 969:2009. Tubos, racores y accesorios de fundición dúctil y sus uniones para conducciones de gas. Requisitos y métodos de ensayo. Sistema de evaluación de la conformidad: 3.

12.4. Tubería flexible metálica corrugada de seguridad para la conexión de aparatos domésticos que utilizan combustibles gaseosos

Marcado CE obligatorio desde el 1 de enero de 2009. Norma de aplicación: UNE-EN 14800:2008. Tubería flexible metálica corrugada de seguridad para la conexión de aparatos domésticos que utilizan combustibles gaseosos. Sistema de evaluación de la conformidad: 1/3.

12.5. Válvula de conexión de seguridad para tubos flexibles metálicos destinados a la unión de aparatos de uso doméstico que utilizan combustibles gaseosos

Marcado CE obligatorio desde el 1 de enero de 2010. Norma de aplicación: UNE-EN 15069:2009. Válvula de conexión de seguridad para tubos flexibles metálicos destinados a la unión de aparatos de uso doméstico que utilizan combustibles gaseosos. Sistema de evaluación de la conformidad: 1/3/4.

13. INSTALACIÓN DE ELECTRICIDAD

13.1. Columnas y báculos de alumbrado de hormigón armado y hormigón pretensado

Marcado CE obligatorio desde el 1 de octubre de 2007, norma de aplicación: UNE-EN 40-4:2006 y desde el 1 de enero de 2007, norma de aplicación: UNE-EN 40-4:2006/AC:2009. Columnas y báculos de alumbrado. Parte 4: Requisitos para columnas y báculos de alumbrado de hormigón armado y hormigón pretensado. Sistema de evaluación de la conformidad: 1.

13.2. Columnas y báculos de alumbrado de acero

Marcado CE obligatorio desde el 1 de febrero de 2005. Norma de aplicación: UNE-EN 40-5:2003. Columnas y báculos de alumbrado. Parte 5: Requisitos para las columnas y báculos de alumbrado de acero. Sistema de evaluación de la conformidad: 1.

13.3. Columnas y báculos de alumbrado de aluminio

Marcado CE obligatorio desde el 1 de febrero de 2005. Norma de aplicación: UNE-EN 40-6:2003. Columnas y báculos de alumbrado. Parte 6: Requisitos para las columnas y báculos de alumbrado de aluminio. Sistema de evaluación de la conformidad: 1.

13.4. Columnas y báculos de alumbrado de materiales compuestos poliméricos reforzados con fibra

Marcado CE obligatorio desde el 1 de octubre de 2004. Norma de aplicación: UNE-EN 40-7:2003. Columnas y báculos de alumbrado. Parte 7: Requisitos para columnas y báculos de alumbrado de materiales compuestos poliméricos reforzados con fibra. Sistema de evaluación de la conformidad: 1.

14. INSTALACIÓN DE SANEAMIENTO Y DRENAJE

14.1. Tubos

14.1.1. Tuberías de gres, accesorios y juntas para saneamiento

Marcado CE obligatorio desde el 1 de enero de 2007. Norma de aplicación: UNE-EN 295-10:2005. Tuberías de gres, accesorios y juntas para saneamiento. Parte 10: Requisitos obligatorios. Sistema de evaluación de la conformidad: 4.

14.1.2. Tuberías de fibrocemento para drenaje y saneamiento. Pasos de hombre y cámaras de inspección

Marcado CE obligatorio desde el 1 de octubre de 2003. Norma de aplicación: UNE-EN 588-2:2002. Tuberías de fibrocemento para drenaje y saneamiento. Parte 2: Pasos de hombre y cámaras de inspección. Sistema de evaluación de la conformidad: 4.

14.1.3. Tubos y accesorios de acero galvanizado en caliente soldados longitudinalmente con manguito acoplable para canalización de aguas residuales

Marcado CE obligatorio desde el 1 de junio de 2006. Normas de aplicación: UNE-EN 1123-1:2000 y UNE-EN 1123-1:2000/A1:2005. Tubos y accesorios de acero galvanizado en caliente soldados longitudinalmente con manguito acoplable para canalización de aguas residuales. Parte 1: Requisitos, ensayos, control de calidad. Sistema de evaluación de la conformidad: 4.

14.1.4. Tubos y accesorios de acero inoxidable soldados longitudinalmente, con manguito acoplable para canalización de aguas

Arquitecto Técnico:
Ignacio Espigares del Pozo
Col nº 232 COAATEEF

C/ del Sol 7
07840 Santa Eulalia del Río (Ibiza)



residuales

Marcado CE obligatorio desde el 1 de junio de 2006. Normas de aplicación: UNE-EN 1124-1:2000 y UNE-EN 1124-1:2000/A1:2005. Tubos y accesorios de acero inoxidable soldados longitudinalmente, con manguito acoplable para canalización de aguas residuales. Parte 1: Requisitos, ensayos, control de calidad. Sistema de evaluación de la conformidad: 4.

14.1.5. Tubos y accesorios de fundición, sus uniones y piezas especiales destinados a la evacuación de aguas de los edificios

Marcado CE obligatorio desde el 1 de septiembre de 2009, normas de aplicación: UNE-EN 877:2000 y UNE-EN 877:2000/A1:2007 y desde el 1 de enero de 2009, norma de aplicación: UNE-EN 877:2000/A1:2007/AC:2008. Tubos y accesorios de fundición, sus uniones y piezas especiales destinados a la evacuación de aguas de los edificios. Requisitos, métodos de ensayo y aseguramiento de la calidad. Sistema de evaluación de la conformidad: 4.

14.1.6. Tuberías, accesorios y piezas especiales de fundición dúctil y sus uniones

Marcado CE obligatorio a partir del 1 de abril de 2011. Norma de aplicación: UNE-EN 598:2008+A1:2009. Tuberías, accesorios y piezas especiales de fundición dúctil y sus uniones para aplicaciones de saneamiento. Requisitos y métodos de ensayo. Sistema de evaluación de la conformidad: 4.

14.2. Pozos de registro

14.2.1. Pozos de registro y cámaras de inspección de hormigón en masa, hormigón armado y hormigón con fibras de acero

Marcado CE obligatorio desde el 1 de enero de 2009. Norma de aplicación: UNE-EN 1917:2008. Pozos de registro y cámaras de inspección de hormigón en masa, hormigón armado y hormigón con fibras de acero. Sistema de evaluación de la conformidad: 4.

14.2.2. Pates para pozos de registro enterrados

Marcado CE obligatorio desde el 1 de agosto de 2004. Norma de aplicación: UNE-EN 13101:2003. Pates para pozos de registro enterrados. Requisitos, marcado, ensayos y evaluación de conformidad. Sistema de evaluación de la conformidad: 4.

14.2.3. Escaleras fijas para pozos de registro

Marcado CE obligatorio desde el 1 de diciembre de 2005. Norma de aplicación: UNE-EN 14396:2004. Escaleras fijas para pozos de registro. Sistema de evaluación de la conformidad: 4.

14.3. Plantas elevadoras de aguas residuales

14.3.1. Plantas elevadoras de aguas residuales que contienen materias fecales

Marcado CE obligatorio desde el 1 de noviembre de 2002. Norma de aplicación: UNE-EN 12050-1:2001. Plantas elevadoras de aguas residuales para edificios e instalaciones. Principios de construcción y ensayo. Parte 1: Plantas elevadoras de aguas residuales que contienen materias fecales. Sistema de evaluación de la conformidad: 3.

14.3.2. Plantas elevadoras de aguas residuales que no contienen materias fecales

Marcado CE obligatorio desde el 1 de octubre de 2002. Norma de aplicación: UNE-EN 12050-2:2001. Plantas elevadoras de aguas residuales para edificios e instalaciones. Principios de construcción y ensayo. Parte 2: Plantas elevadoras de aguas residuales que no contienen materias fecales. Sistema de evaluación de la conformidad: 3.

14.3.3. Plantas elevadoras de aguas residuales que contienen materias fecales para aplicaciones limitadas

Marcado CE obligatorio desde el 1 de octubre de 2002. Norma de aplicación: UNE-EN 12050-3:2001. Plantas elevadoras de aguas residuales para edificios e instalaciones. Principios de construcción y ensayo. Parte 3: Plantas elevadoras de aguas residuales que contienen materias fecales para aplicaciones limitadas. Sistema de evaluación de la conformidad: 3.

14.4. Válvulas

14.4.1. Válvulas de retención para aguas residuales que no contienen materias fecales y para aguas residuales que contienen materias fecales en plantas elevadoras de aguas residuales

Marcado CE obligatorio desde el 1 de octubre de 2002. Norma de aplicación: UNE-EN 12050-4:2001. Plantas elevadoras de aguas residuales para edificios e instalaciones. Principios de construcción y ensayo. Parte 4: Válvulas de retención para aguas residuales que no contienen materias fecales y para aguas residuales que contienen materias fecales. Sistema de evaluación de la conformidad: 3.

14.4.2. Válvulas equilibradoras de presión para sistemas de desagüe

Marcado CE obligatorio desde el 1 de octubre de 2004. Norma de aplicación: UNE-EN 12380:2003. Válvulas equilibradoras de presión para sistemas de desagüe. Requisitos, métodos de ensayo y evaluación de la conformidad. Sistema de evaluación de la conformidad: 4.

14.5. Canales de desagüe para zonas de circulación utilizadas por peatones y vehículos

Marcado CE obligatorio desde el 1 de agosto de 2004, norma de aplicación: UNE-EN 1433:2003 y desde el 1 de enero de 2006, norma de aplicación: UNE-EN 1433:2003/A1:2005. Canales de desagüe para zonas de circulación utilizadas por peatones y vehículos. Clasificación, requisitos de diseño y de ensayo, marcado y evaluación de la conformidad. Sistema de evaluación de la conformidad: 3.

14.6. Pequeñas instalaciones de depuración de aguas residuales

14.6.1. Fosas sépticas prefabricadas

Marcado CE obligatorio desde el 1 de diciembre de 2005. Normas de aplicación: UNE-EN 12566-1:2000 y UNE-EN 12566-1/A1:2004. Pequeñas instalaciones de depuración de aguas residuales para poblaciones de hasta 50 habitantes equivalentes. Parte 1: Fosas sépticas prefabricadas. Sistema de evaluación de la conformidad: 3.

14.6.2. Fosas sépticas montadas en su destino a partir de conjuntos prefabricados

Marcado CE obligatorio desde el 1 de enero de 2010. Norma de aplicación: UNE-EN 12566-4:2008. Pequeñas instalaciones de depuración de aguas residuales para poblaciones de hasta 50 habitantes equivalentes. Parte 4: Fosas sépticas montadas en su destino a partir de conjuntos prefabricados. Sistema de evaluación de la conformidad: 3.

14.6.3. Plantas de depuración de aguas residuales domésticas prefabricadas y/o montadas en su destino

Marcado CE obligatorio desde el 1 de noviembre de 2010. Norma de aplicación: UNE-EN 12566-3:2006+A1:2009. Pequeñas instalaciones de depuración de aguas residuales para poblaciones de hasta 50 habitantes equivalentes. Parte 3: Plantas de depuración de aguas residuales domésticas prefabricadas y/o montadas en su destino. Sistema de evaluación de la conformidad: 3.

14.7. Dispositivos antiinundación para edificios

Marcado CE obligatorio desde el 1 de mayo de 2004. Norma de aplicación: UNE-EN 13564-1:2003. Dispositivos antiinundación para edificios. Parte 1: Requisitos. Sistema de evaluación de la conformidad: 4.

14.8. Juntas de estanquidad de tuberías empleadas en canalizaciones de agua y en drenaje

14.8.1. Caucho vulcanizado

Marcado CE obligatorio desde el 1 de enero de 2009, norma de aplicación: UNE-EN 681-1:1996, desde el 1 de enero de 2004, normas de aplicación: UNE-EN 681-1:1996/A1:1999 y UNE-EN 681-1:1996/A2:2002 y desde el 1 de enero de 2009, norma de aplicación: UNE-EN 681-1:1996/A3:2006. Juntas elastoméricas. Requisitos de los materiales para juntas de estanquidad de tuberías empleadas en canalizaciones de agua y en drenaje. Parte 1: Caucho vulcanizado. Sistema de evaluación de la conformidad: 4.

14.8.2. Elastómeros termoplásticos

Marcado CE obligatorio desde el 1 de enero de 2004, normas de aplicación: UNE-EN 681-2:2001 y UNE-EN 681-2:2001/A1:2002 y desde el 1 de enero de 2010, norma de aplicación: UNE-EN 681-2:2001/A2:2006. Juntas elastoméricas. Requisitos de los materiales para juntas de estanquidad de

tuberías empleadas en canalizaciones de agua y en drenaje. Parte 2: Elastómeros termoplásticos. Sistema de evaluación de la conformidad: 4.

14.8.3. Materiales celulares de caucho vulcanizado

Marcado CE obligatorio desde el 1 de enero de 2004. Normas de aplicación: UNE-EN 681-3:2001 y UNE-EN 681-3:2001/A1:2002. Juntas elastoméricas. Requisitos de los materiales para juntas de estanquidad de tuberías empleadas en canalizaciones de agua y en drenaje. Parte 3: Materiales celulares de caucho vulcanizado. Sistema de evaluación de la conformidad: 4.

14.8.4. Elementos de estanquidad de poliuretano moldeado

Marcado CE obligatorio desde el 1 de enero de 2004. Normas de aplicación: UNE-EN 681-4:2001 y UNE-EN 681-4:2001/A1:2002. Juntas elastoméricas. Requisitos de los materiales para juntas de estanquidad de tuberías empleadas en canalizaciones de agua y en drenaje. Parte 4: Elementos de estanquidad de poliuretano moldeado. Sistema de evaluación de la conformidad: 4.

14.9. Separadores de grasas

Marcado CE obligatorio desde el 1 de septiembre de 2006, norma de aplicación: UNE-EN 1825-1:2005 y desde el 1 de enero de 2007, norma de aplicación: UNE-EN 1825-1:2005/AC:2006. Separadores de grasas. Parte 1: Principios de diseño, características funcionales, ensayos, marcado y control de calidad. Sistema de evaluación de la conformidad: 3/4.

14.10. Adhesivos para sistemas de canalización en materiales termoplásticos sin presión

Marcado CE obligado desde el 1 de enero de 2009. Norma de aplicación: UNE-EN 14680:2007. Adhesivos para sistemas de canalización en materiales termoplásticos sin presión. Especificaciones. Sistema de evaluación de la conformidad: 4.

15. INSTALACIÓN DE FONTANERÍA Y APARATOS SANITARIOS

15.1. Inodoros y conjuntos de inodoros con sifón incorporado

Marcado CE obligatorio desde el 1 de diciembre de 2006, norma de aplicación: UNE-EN 997:2004 y desde el 1 de enero de 2009, norma de aplicación: UNE-EN 997:2004/A1:2007. Inodoros y conjuntos de inodoros con sifón incorporado. Sistema de evaluación de la conformidad: 4.

15.2. Urinarios murales

Marcado CE obligatorio desde el 1 de enero de 2009. Norma de aplicación: UNE-EN 13407:2007. Urinarios murales. Requisitos funcionales y métodos de ensayo. Sistema de evaluación de la conformidad: 4.

15.3. Tubos y racores de acero para el transporte de líquidos acuosos, incluido el agua destinada al consumo humano

Marcado CE obligatorio desde el 1 de abril de 2007. Normas de aplicación: UNE-EN 10224:2003 y UNE-EN 10224:2003/A1:2006. Tubos y racores de acero para el transporte de líquidos acuosos, incluido el agua destinada al consumo humano. Condiciones técnicas de suministro. Sistema de evaluación de la conformidad: 4.

15.4. Juntas para la conexión de tubos de acero y racores para el transporte de líquidos acuosos incluido agua para el consumo humano

Marcado CE obligatorio desde el 1 de marzo de 2007. Norma de aplicación: UNE-EN 10311:2006. Juntas para la conexión de tubos de acero y racores para el transporte de líquidos acuosos incluido agua para el consumo humano. Sistema de evaluación de la conformidad: 4.

15.5. Tubos y racores de acero inoxidable para el transporte de líquidos acuosos incluyendo agua para el consumo humano

Marcado CE obligatorio desde el 1 de abril de 2007. Normas de aplicación: UNE-EN 10312:2003 y UNE-EN 10312:2003/A1:2006. Tubos y racores de acero inoxidable para el transporte de líquidos acuosos incluyendo agua para el consumo humano. Condiciones técnicas de suministro. Sistema de evaluación de la conformidad: 4.

15.6. Bañeras de hidromasaje

Marcado CE obligatorio desde el 1 de enero de 2010. Norma de aplicación: UNE-EN 12764:2005+A1:2008. Aparatos sanitarios. Especificaciones para bañeras de hidromasaje. Sistema de evaluación de la conformidad: 4.

15.7. Fregaderos de cocina

Marcado CE obligatorio desde el 1 de febrero de 2006. Norma de aplicación: UNE-EN 13310:2003. Fregaderos de cocina. Requisitos funcionales y métodos de ensayo. Sistema de evaluación de la conformidad: 4.

15.8. Bidets

Marcado CE obligatorio desde el 1 de enero de 2009. Norma de aplicación: UNE-EN 14528:2007. Bidets. Requisitos funcionales y métodos de ensayo. Sistema de evaluación de la conformidad: 4.

15.9. Cubetas de lavado comunes para usos domésticos

Marcado CE obligatorio desde el 1 de marzo de 2008. Norma de aplicación: UNE-EN 14296:2006. Cubetas de lavado comunes para usos domésticos. Sistema de evaluación de la conformidad: 4.

15.10. Mamparas de ducha

Marcado CE obligatorio desde el 1 de enero de 2010. Norma de aplicación: UNE-EN 14428:2005+A1:2006. Mamparas de ducha. Requisitos funcionales y métodos de ensayo. Sistema de evaluación de la conformidad: 4.

15.11. Cobre y aleaciones de cobre. Tubos redondos de cobre, sin soldadura, para agua y gas en aplicaciones sanitarias y de calefacción

Marcado CE obligatorio desde el 1 de diciembre de 2010. Normas de aplicación: UNE-EN 1057:2007+A1:2010. Cobre y aleaciones de cobre. Tubos redondos de cobre, sin soldadura, para agua y gas en aplicaciones sanitarias y de calefacción. Sistema de evaluación de la conformidad: 1/3/4.

15.12. Lavabos

Marcado CE obligatorio desde el 1 de enero de 2009. Norma de aplicación: UNE-EN 14688:2007. Aparatos sanitarios. Lavabos. Requisitos funcionales y métodos de ensayo. Sistema de evaluación de la conformidad: 4.

15.13. Adhesivos para sistemas de canalización de materiales termoplásticos para fluidos líquidos a presión

Marcado CE obligatorio desde el 1 de enero de 2009. Norma de aplicación: UNE-EN 14814:2007. Adhesivos para sistemas de canalización de materiales termoplásticos para fluidos líquidos a presión. Especificaciones. Sistema de evaluación de la conformidad: 4.

16. INSTALACIÓN DE VENTILACIÓN

16.1. Sistemas para el control de humos y de calor

16.1.1. Cortinas de humo

Marcado CE obligatorio desde el 1 de septiembre de 2008. Normas de aplicación: UNE-EN 12101-1:2007 y UNE-EN 12101-1:2007/A1:2007. Sistemas para el control de humos y de calor. Parte 1: Especificaciones para cortinas de humo. Requisitos y métodos de ensayo. Sistema de evaluación de la conformidad: 1.

16.1.2. Aireadores de extracción natural de extracción de humos y calor

Marcado CE obligatorio desde el 1 de septiembre de 2006. Norma de aplicación: UNE-EN 12101-2:2004. Sistemas para el control de humos y



de calor. Parte 2: Especificaciones para aireadores de extracción natural de extracción de humos y calor. Sistema de evaluación de la conformidad: 1.

16.1.3. Aireadores extractores de humos y calor mecánicos
Marcado CE obligatorio desde el 1 de abril de 2005, norma de aplicación: UNE-EN 12101-3:2002 y desde el 1 de enero de 2006, norma de aplicación: UNE-EN 12101-3:2002/AC:2006. Sistemas de control de humos y calor. Parte 3: Especificaciones para aireadores extractores de humos y calor mecánicos. Sistema de evaluación de la conformidad: 1.

16.1.4. Sistemas de presión diferencial. Equipos
Marcado CE obligatorio desde el 1 de abril de 2007. Norma de aplicación: UNE-EN 12101-6:2006. Sistemas para control de humos y de calor.

Parte 6: Sistemas de presión diferencial. Equipos. Sistema de evaluación de la conformidad: 1.

16.1.5. Suministro de energía
Marcado CE obligatorio a partir del 1 de mayo de 2012. Norma de aplicación: UNE-EN 12101-10:2007. Sistemas de control de humos y calor.

Parte 10: Suministro de energía. Sistema de evaluación de la conformidad: 1.

16.1.6. Alarmas de humo autónomas
Marcado CE obligatorio desde el 1 de agosto de 2006, norma de aplicación: UNE-EN 14604:2006 y desde el 1 de agosto de 2009, norma de aplicación: UNE-EN 14604:2006/AC:2009. Alarmas de humo autónomas. Sistema de evaluación de la conformidad: 1.

16.2. Chimeneas

16.2.1. Chimeneas con conductos de humo de arcilla o cerámicos
Marcado CE obligatorio desde el 1 de mayo de 2009. Norma de aplicación: UNE-EN 13063-1:2006+A1 2008. Chimeneas. Chimeneas con conductos de humo de arcilla o cerámicos. Parte 1: Requisitos y métodos de ensayo para resistencia al hollín. Sistema de evaluación de la conformidad: 2+.

Marcado CE obligatorio desde el 1 de marzo de 2009, norma de aplicación: UNE-EN 13063-2:2006+A1 2008. Chimeneas. Chimeneas con conductos de humo de arcilla o cerámicos. Parte 2: Requisitos y métodos de ensayo en condiciones húmedas. Sistema de evaluación de la conformidad: 2+.

Marcado CE obligatorio desde el 1 de enero de 2009, norma de aplicación: UNE-EN 13063-3:2008. Chimeneas. Chimeneas con conductos interiores de arcilla o cerámicos. Parte 3: Requisitos y métodos de ensayo para chimeneas con sistema de tiro de aire. Sistema de evaluación de la conformidad: 2+/4.

16.2.2. Paredes exteriores de arcilla o cerámicas para chimeneas modulares
Marcado CE obligatorio desde el 1 de mayo de 2007. Norma de aplicación: UNE-EN 13069:2006. Chimeneas. Paredes exteriores de arcilla o cerámicas para chimeneas modulares. Requisitos y métodos de ensayo. Sistema de evaluación de la conformidad: 2+.

16.2.3. Materiales para conductos de ladrillo de chimeneas industriales autoportantes
Marcado CE obligatorio desde el 1 de abril de 2007. Norma de aplicación: UNE-EN 13084-5:2006. Chimeneas industriales autoportantes. Parte 5: Materiales para conductos de ladrillo. Especificación del producto. Sistema de evaluación de la conformidad: 2+.

16.2.4. Construcciones cilíndricas de acero de uso en chimeneas de pared simple de acero y revestimientos de acero de chimeneas autoportantes
Marcado CE obligatorio desde el 1 de agosto de 2007, norma de aplicación: UNE-EN 13084-7:2006 y desde el 1 de agosto de 2008, norma de aplicación: UNE-EN 13084-7:2006/AC:2009. Chimeneas autoportantes. Parte 7: Especificaciones de producto para construcciones cilíndricas de acero de uso en chimeneas de pared simple de acero y revestimientos de acero. Sistema de evaluación de la conformidad: 2+.

16.2.5. Conductos de humo de arcilla o cerámicos
Marcado CE obligatorio desde el 1 de agosto de 2004, norma de aplicación: UNE-EN 1457:2003 y desde el 1 de enero de 2006, norma de aplicación: UNE-EN 1457:2003/AC:2007 V2. Chimeneas. Conductos de humo de arcilla o cerámicos. Requisitos y métodos de ensayo. Sistema de evaluación de la conformidad: 2+.

16.2.6. Chimeneas metálicas modulares
Marcado CE obligatorio a partir del 1 de marzo de 2011. Norma de aplicación: UNE-EN 1856-1:2010. Chimeneas. Requisitos para chimeneas metálicas. Parte 1: Chimeneas modulares. Sistema de evaluación de la conformidad: 2+/4.

16.2.7. Conductos interiores y conductos de unión metálicos
Marcado CE obligatorio a partir del 1 de marzo de 2011. Norma de aplicación: UNE-EN 1856-2:2010. Chimeneas. Requisitos para chimeneas metálicas. Parte 2: Conductos interiores y conductos de unión metálicos. Sistema de evaluación de la conformidad: 2+.

16.2.8. Conductos interiores de hormigón
Marcado CE obligatorio desde el 1 de enero de 2010. Norma de aplicación: UNE-EN 1857:2004+A1:2008. Chimeneas. Componentes. Conductos interiores de hormigón. Sistema de evaluación de la conformidad: 2+.

16.2.9. Bloques para conductos de humo de hormigón
Marcado CE obligatorio desde el 1 de septiembre de 2010. Norma de aplicación: UNE-EN 1858:2010. Chimeneas. Componentes. Bloques para conductos de humo de hormigón. Sistema de evaluación de la conformidad: 2+.

16.2.10. Elementos de pared exterior de hormigón
Marcado CE obligatorio desde el 1 de febrero de 2005. Norma de aplicación: UNE-EN 12446:2003. Chimeneas. Componentes. Elementos de pared exterior de hormigón. Sistema de evaluación de la conformidad: 2+.

16.2.11. Terminales de los conductos de humos arcillosos/cerámicos
Marcado CE obligatorio desde el 1 de agosto de 2004. Norma de aplicación: UNE-EN 13502:2003. Chimeneas. Terminales de los conductos de humos arcillosos/cerámicos. Requisitos y métodos de ensayo. Sistema de evaluación de la conformidad: 4.

16.2.12. Chimeneas con conductos de humo de material plástico
Marcado CE obligatorio desde el 1 de junio de 2007. Norma de aplicación: UNE-EN 14471:2006. Chimeneas. Requisitos y métodos de ensayo para sistemas de chimeneas con conductos de humo de material plástico. Sistema de evaluación de la conformidad: 1/2+3/4.

16.2.13. Bloques para conductos de humo de arcilla o cerámicos para chimeneas de pared simple
Marcado CE obligatorio desde el 1 de mayo de 2008. Norma de aplicación: UNE-EN 1806:2008. Chimeneas. Bloques para conductos de humo de arcilla o cerámicos para chimeneas de pared simple. Requisitos y métodos de ensayo. Sistema de evaluación de la conformidad: 2+.

16.2.14. Terminales verticales para calderas tipo C6
Marcado CE obligatorio desde el 1 de enero de 2009. Norma de aplicación: UNE-EN 14989-1:2008. Chimeneas. Requisitos y métodos de ensayo para chimeneas metálicas y conductos de suministro de aire independientes del material para calderas estancas. Parte 1: Terminales verticales para calderas tipo C6. Sistema de evaluación de la conformidad: 2+.

16.2.15. Conductos de humos y de suministro de aire para calderas estancas individuales
Marcado CE obligatorio desde el 1 de enero de 2010. Norma de aplicación: UNE-EN 14989-2:2010. Chimeneas y sistemas de conductos de suministro de aire para calderas estancas. Requisitos y métodos de ensayo. Parte 2: Conductos de humos y de suministro de aire para calderas estancas individuales. Sistema de evaluación de la conformidad: 2+.

17. INSTALACIÓN DE PROTECCIÓN CONTRA INCENDIOS

17.1. Productos de protección contra el fuego
Norma de aplicación: Guía DITE Nº 018-1. Productos de protección contra el fuego. Parte 1: General. Sistema de evaluación de la conformidad: 1/3/4.

Norma de aplicación: Guía DITE Nº 018-2. Productos de protección contra el fuego. Parte 2: Pinturas reactivas para la protección contra el fuego de elementos de acero. Sistema de evaluación de la conformidad: 1/3/4.

Norma de aplicación: Guía DITE Nº 018-3. Productos de protección contra el fuego. Parte 3: Productos y kits de sistemas de revoco para aplicaciones de protección contra el fuego. Sistema de evaluación de la conformidad: 1/3/4.

Norma de aplicación: Guía DITE Nº 018-4. Productos de protección contra el fuego. Parte 4: Productos y kits para protección contra el fuego a45 base de paneles rígidos y semirrígidos, y mantas. Sistema de evaluación de la conformidad: 1/3/4.

17.2. Hidrantes

17.2.1. Hidrantes bajo tierra

Marcado CE obligatorio desde el 1 de mayo de 2007. Norma de aplicación: UNE-EN 14339:2006. Hidrantes contra incendio bajo tierra. Sistema de evaluación de la conformidad: 1.

17.2.2. Hidrantes

Marcado CE obligatorio desde el 1 de mayo de 2007. Norma de aplicación: UNE-EN 14384:2006. Hidrantes. Sistema de evaluación de la conformidad: 1.

17.3. Sistemas de detección y alarma de incendios

17.3.1. Dispositivos de alarma de incendios acústicos

Marcado CE obligatorio desde el 30 de junio de 2005, normas de aplicación: UNE-EN 54-3:2001 y UNE-EN 54-3/A1:2002 y desde el 1 de junio de 2009, norma de aplicación: UNE-EN 54-3:2001/A2:2007. Sistemas de detección y alarma de incendios. Parte 3: Dispositivos de alarma de incendios. Dispositivos acústicos. Sistema de evaluación de la conformidad: 1.

17.3.2. Dispositivos de alarma de fuego. Alarmas visuales

Marcado CE obligatorio a partir del 1 de marzo de 2013. Norma de aplicación: UNE-EN 54-23:2010. Sistemas de detección y alarma de incendios. Parte 23: Dispositivos de alarma de fuego - Alarmas visuales. Sistema de evaluación de la conformidad: 1.

17.3.3. Equipos de suministro de alimentación

Marcado CE obligatorio desde el 1 de junio de 2005, normas de aplicación: EN 54-4:1997, adoptada como UNE 23007-4:1998 y EN 54-4/AC:1999, adoptada como UNE 23007-4:1998/ERRATUM:1999 y desde el 1 de agosto de 2009, normas de aplicación: EN 54-4/A1:2003, adoptada como UNE 23007-4:1998/1M:2003 y EN 54-4:1997/A2:2007, adoptada como UNE 23007-4:1998/2M:2007. Sistemas de detección y alarma de incendios. Parte 4: Equipos de suministro de alimentación. Sistema de evaluación de la conformidad: 1.

17.3.4. Detectores de calor puntuales

Marcado CE obligatorio desde el 30 de junio de 2005. Normas de aplicación: UNE-EN 54-5:2001 y UNE-EN 54-5/A1:2002. Sistemas de detección y alarma de incendios. Parte 5: Detectores de calor. Detectores puntuales. Sistema de evaluación de la conformidad: 1.

17.3.5. Detectores de humo puntuales que funcionan según el principio de luz difusa, luz transmitida o por ionización

Marcado CE obligatorio desde el 30 de junio de 2005, normas de aplicación: UNE-EN 54-7:2001, UNE-EN 54-7/A1:2002 y desde el 1 de agosto de 2009, norma de aplicación: UNE-EN 54-7:2001/A2:2007. Sistemas de detección y alarma de incendios. Parte 7: Detectores de humo. Detectores puntuales que funcionan según el principio de luz difusa, luz transmitida o por ionización. Sistema de evaluación de la conformidad: 1.

17.3.6. Detectores de llama puntuales

Marcado CE obligatorio desde el 1 de septiembre de 2008. Normas de aplicación: UNE-EN 54-10:2002 y UNE-EN 54-10:2002/A1:2007. Sistemas de detección y alarma de incendios. Parte 10: Detectores de llama. Detectores puntuales. Sistema de evaluación de la conformidad: 1.

17.3.7. Pulsadores manuales de alarma

Marcado CE obligatorio desde el 1 de septiembre de 2008, normas de aplicación: UNE-EN 54-11:2001 y UNE-EN 54-11:2001/A1:2007. Sistemas de detección y alarma de incendios. Parte 11: Pulsadores manuales de alarma. Sistema de evaluación de la conformidad: 1.

17.3.8. Detectores de humo de línea que utilizan un haz óptico de luz

Marcado CE obligatorio desde el 31 de diciembre de 2005. Norma de aplicación: UNE-EN 54-12:2003. Sistemas de detección y alarma de incendios. Parte 12: Detectores de humo. Detectores de línea que utilizan un haz óptico de luz. Sistema de evaluación de la conformidad: 1.

17.3.9. Aisladores de cortocircuito

Marcado CE obligatorio desde el 1 de diciembre de 2008, norma de aplicación: UNE-EN 54-17:2007 y desde el 1 de enero de 2009, norma de aplicación: UNE-EN 54-17:2007/AC:2010. Sistemas de detección y alarma de incendios. Parte 17: Aisladores de cortocircuito. Sistema de evaluación de la conformidad: 1.

17.3.10. Dispositivos de entrada/salida

Marcado CE obligatorio desde el 1 de diciembre de 2008. Norma de aplicación: UNE-EN 54-18:2007. Sistemas de detección y alarma de incendios. Parte 18: Dispositivos de entrada/salida. Sistema de evaluación de la conformidad: 1.

17.3.11. Detectores de aspiración de humos

Marcado CE obligatorio desde el 1 de julio de 2009, norma de aplicación: UNE-EN 54-20:2007 y desde el 1 de agosto de 2009, norma de aplicación: UNE-EN 54-20:2007/AC:2009. Sistemas de detección y alarma de incendios. Parte 20: Detectores de aspiración de humos. Sistema de evaluación de la conformidad: 1.

17.3.12. Equipos de transmisión de alarmas y avisos de fallo

Marcado CE obligatorio desde el 1 de junio de 2009. Norma de aplicación: UNE-EN 54-21:2007. Sistemas de detección y alarma de incendios. Parte 21: Equipos de transmisión de alarmas y avisos de fallo. Sistema de evaluación de la conformidad: 1.

17.3.13. Equipos de control e indicación

Marcado CE obligatorio desde el 1 de agosto de 2009. Normas de aplicación: EN 54-2:1997, adoptada como UNE 23007-2:1998, UNE-EN 54-2:1997/A1:2008, adoptada como UNE 23007-2:1998/1M:2008 y EN 54-2:1997/AC:1999, adoptada como UNE 23007-2:1998/ERRATUM:2004. Sistemas de detección y alarma de incendios. Parte 2: Equipos de control e indicación. Sistema de evaluación de la conformidad: 1.

17.3.14. Control de alarma por voz y equipos indicadores

Marcado CE obligatorio a partir del 1 de abril de 2011. Norma de aplicación: UNE-EN 54-16:2010. Sistemas de detección y alarma de incendios. Parte 16: Control de alarma por voz y equipos indicadores. Sistema de evaluación de la conformidad: 1.

17.3.15. Componentes de los sistemas de alarma por voz. Altavoces

Marcado CE obligatorio a partir del 1 de abril de 2011. Norma de aplicación: UNE-EN 54-24:2010. Sistemas de detección y alarma de incendios. Parte 24: Componentes de los sistemas de alarma por voz. Altavoces. Sistema de evaluación de la conformidad: 1.

17.3.16. Componentes que utilizan enlaces radioeléctricos

Marcado CE obligatorio a partir del 1 de abril de 2011. Norma de aplicación: UNE-EN 54-25:2009. Sistemas de detección y alarma de incendios. Parte 25: Componentes que utilizan enlaces radioeléctricos. Sistema de evaluación de la conformidad: 1.

17.4. Instalaciones fijas de lucha contra incendios. Sistemas equipados con mangueras

17.4.1. Bocas de incendio equipadas con mangueras semirrígidas

Marcado CE obligatorio desde el 1 de junio de 2004, norma de aplicación: UNE-EN 671-1:2001 y desde el 1 de enero de 2007, norma de aplicación: UNE-EN 671-1:2001/AC:2009. Instalaciones fijas de lucha contra incendios. Sistemas equipados con mangueras. Parte 1: Bocas de incendio equipadas con mangueras semirrígidas. Sistema de evaluación de la conformidad: 1.

17.4.2. Bocas de incendio equipadas con mangueras planas

Marcado CE obligatorio desde el 1 de abril de 2004, norma de aplicación: UNE-EN 671-2:2001 y desde el 1 de marzo de 2008, norma de aplicación: UNE-EN 671-2:2001/A1:2005. Instalaciones fijas de lucha contra incendios. Sistemas equipados con mangueras. Parte 2: Bocas de incendio equipadas con mangueras planas. Sistema de evaluación de la conformidad: 1.

17.5. Sistemas fijos de lucha contra incendios. Componentes para sistemas de extinción mediante agentes gaseosos

17.5.1. Dispositivos automáticos y eléctricos de control y retardo

Marcado CE obligatorio desde el 1 de mayo de 2006. Norma de aplicación: UNE-EN 12094-1:2004. Sistemas fijos de lucha contra incendios. Componentes para sistemas de extinción mediante agentes gaseosos. Parte 1: Requisitos y métodos de ensayo para los dispositivos automáticos y eléctricos de control y retardo. Sistema de evaluación de la conformidad: 1.

17.5.2. Dispositivos automáticos no eléctricos de control y de retardo

Marcado CE obligatorio desde el 1 de mayo de 2006. Norma de aplicación: UNE-EN 12094-2:2004. Sistemas fijos de lucha contra incendios. 46



Componentes para sistemas de extinción mediante agentes gaseosos, Parte 2: Requisitos y métodos de ensayo para los dispositivos automáticos no eléctricos de control y de retardo. Sistema de evaluación de la conformidad: 1.

17.5.3. Dispositivos manuales de disparo y de paro

Marcado CE obligatorio desde el 1 de septiembre de 2005. Norma de aplicación: UNE-EN 12094-3:2003. Sistemas fijos de lucha contra incendios. Componentes para sistemas de extinción mediante agentes gaseosos. Parte 3: Requisitos y métodos de ensayo para los dispositivos manuales de disparo y de paro. Sistema de evaluación de la conformidad: 1.

17.5.4. Conjuntos de válvulas de los contenedores de alta presión y sus actuadores

Marcado CE obligatorio desde el 1 de agosto de 2007. Norma de aplicación: UNE-EN 12094-4:2005. Sistemas fijos de lucha contra incendios. Componentes para sistemas de extinción mediante agentes gaseosos. Parte 4: Requisitos y métodos de ensayo para los conjuntos de válvulas de los contenedores de alta presión y sus actuadores. Sistema de evaluación de la conformidad: 1.

17.5.5. Válvulas direccionales de alta y baja presión y sus actuadores para sistemas de CO₂

Marcado CE obligatorio desde el 1 de mayo de 2009. Norma de aplicación: UNE-EN 12094-5:2007. Sistemas fijos de lucha contra incendios. Componentes para sistemas de extinción mediante agentes gaseosos. Parte 5: Requisitos y métodos de ensayo para válvulas direccionales de alta y baja presión y sus actuadores para sistemas de CO₂. Sistema de evaluación de la conformidad: 1.

17.5.6. Dispositivos no eléctricos de aborto para sistemas de CO₂

Marcado CE obligatorio desde el 1 de mayo de 2009. Norma de aplicación: UNE-EN 12094-6:2007. Sistemas fijos de lucha contra incendios. Componentes para sistemas de extinción mediante agentes gaseosos. Parte 6: Requisitos y métodos de ensayo para los dispositivos no eléctricos de aborto para sistemas de CO₂. Sistema de evaluación de la conformidad: 1.

17.5.7. Difusores para sistemas de CO₂

Marcado CE obligatorio desde el 1 de abril de 2004, norma de aplicación: UNE-EN 12094-7:2001 y desde el 1 de noviembre de 2006, norma de aplicación: UNE-EN 12094-7:2001/A1:2005. Sistemas fijos de extinción de incendios. Componentes para sistemas de extinción mediante agentes gaseosos. Parte 7: Requisitos y métodos de ensayo para difusores para sistemas de CO₂. Sistema de evaluación de la conformidad: 1.

17.5.8. Conectores

Marcado CE obligatorio desde el 1 de mayo de 2009. Norma de aplicación: UNE-EN 12094-8:2007. Sistemas fijos de lucha contra incendios. Componentes para sistemas de extinción mediante agentes gaseosos. Parte 8: Requisitos y métodos de ensayo para conectores. Sistema de evaluación de la conformidad: 1.

17.5.9. Detectores especiales de incendios

Marcado CE obligatorio desde el 1 de septiembre de 2005. Norma de aplicación: UNE-EN 12094-9:2003. Sistemas fijos de lucha contra incendios. Componentes para sistemas de extinción mediante agentes gaseosos. Parte 9: Requisitos y métodos de ensayo para detectores especiales de incendios. Sistema de evaluación de la conformidad: 1.

17.5.10. Presostatos y manómetros

Marcado CE obligatorio desde el 1 de mayo de 2006. Norma de aplicación: UNE-EN 12094-10:2004. Sistemas fijos de lucha contra incendios. Componentes para sistemas de extinción mediante agentes gaseosos. Parte 10: Requisitos y métodos de ensayo para presostatos y manómetros. Sistema de evaluación de la conformidad: 1.

17.5.11. Dispositivos mecánicos de pesaje

Marcado CE obligatorio desde el 1 de septiembre de 2005. Norma de aplicación: UNE-EN 12094-11:2003. Sistemas fijos de lucha contra incendios. Componentes para sistemas de extinción mediante agentes gaseosos. Parte 11: Requisitos y métodos de ensayo para dispositivos mecánicos de pesaje. Sistema de evaluación de la conformidad: 1.

17.5.12. Dispositivos neumáticos de alarma

Marcado CE obligatorio desde el 1 de septiembre de 2005. Norma de aplicación: UNE-EN 12094-12:2004. Sistemas fijos de extinción de incendios. Componentes para sistemas de extinción mediante agentes gaseosos. Parte 12: Requisitos y métodos de ensayo para dispositivos neumáticos de alarma. Sistema de evaluación de la conformidad: 1.

17.5.13. Válvulas de retención y válvulas antirretorno

Marcado CE obligatorio desde el 1 de abril de 2004, norma de aplicación: UNE-EN 12094-13:2001 y desde el 1 de enero de 2010, norma de aplicación: UNE-EN 12094-13/AC:2002. Sistemas fijos de lucha contra incendios. Componentes para sistemas de extinción mediante agentes gaseosos. Parte 13: Requisitos y métodos de ensayo para válvulas de retención y válvulas antirretorno. Sistema de evaluación de la conformidad: 1.

17.6. Sistemas fijos de lucha contra incendios. Componentes para sistemas de rociadores y agua pulverizada

17.6.1. Rociadores automáticos

Marcado CE obligatorio desde el 1 de septiembre de 2005, norma de aplicación: UNE-EN 12259-1:2002, desde el 1 de marzo de 2006, norma de aplicación: UNE-EN 12259-1:2002/A2:2005 y desde el 1 de noviembre de 2007, norma de aplicación: UNE-EN 12259-1:2002/A3:2007. Protección contra incendios. Sistemas fijos de lucha contra incendios. Componentes para sistemas de rociadores y agua pulverizada. Parte 1: Rociadores automáticos. Sistema de evaluación de la conformidad: 1.

17.6.2. Conjuntos de válvula de alarma de tubería mojada y cámaras de retardo

Marcado CE obligatorio desde el 1 de agosto de 2007, normas de aplicación: UNE-EN 12259-2:2000, UNE-EN 12259-2/A1:2001 y UNE-EN 12259-2:2000/A2:2007, desde el 1 de junio de 2005, norma de aplicación: UNE-EN 12259-2/AC:2002. Protección contra incendios. Sistemas fijos de lucha contra incendios. Componentes para sistemas de rociadores y agua pulverizada. Parte 2: Conjuntos de válvula de alarma de tubería mojada y cámaras de retardo. Sistema de evaluación de la conformidad: 1.

17.6.3. Conjuntos de válvula de alarma para sistemas de tubería seca

Marcado CE obligatorio desde el 1 de agosto de 2007. Normas de aplicación: UNE-EN 12259-3:2001, UNE-EN 12259-3:2001/A1:2001 y UNE-EN 12259-3:2001/A2:2007. Protección contra incendios. Sistemas fijos de lucha contra incendios. Componentes para sistemas de rociadores y agua pulverizada. Parte 3: Conjuntos de válvula de alarma para sistemas de tubería seca. Sistema de evaluación de la conformidad: 1.

17.6.4. Alarmas hidromecánicas

Marcado CE obligatorio desde el 1 de abril de 2004. Normas de aplicación: UNE-EN 12259-4:2000 y UNE-EN 12259-4:2000/A1:2001. Protección contra incendios. Sistemas fijos de lucha contra incendios. Componentes para sistemas de rociadores y agua pulverizada. Parte 4: Alarmas hidromecánicas. Sistema de evaluación de la conformidad: 1.

17.6.5. Detectores de flujo de agua

Marcado CE obligatorio desde el 1 de septiembre de 2005. Norma de aplicación: UNE-EN 12259-5:2003. Protección contra incendios. Sistemas fijos de lucha contra incendios. Componentes para sistemas de rociadores y agua pulverizada. Parte 5: Detectores de flujo de agua. Sistema de evaluación de la conformidad: 1.

17.7. Productos cortafuego y de sellado contra el fuego

Norma de aplicación: Guía DITE Nº 026-1. Productos cortafuego y de sellado contra el fuego. Parte 1: General. Sistema de evaluación de la conformidad: 1/3/4.

Norma de aplicación: Guía DITE Nº 026-2 Productos cortafuego y de sellado contra el fuego. Parte 2: Sellado de penetraciones. Sistema de evaluación de la conformidad: 1/3/4.

Norma de aplicación: Guía DITE Nº 026-3 Productos cortafuego y de sellado contra el fuego. Parte 3: Sellado de juntas y aberturas lineales. Sistema de evaluación de la conformidad: 1/3/4.

18. KITS DE CONSTRUCCIÓN

18.1. Edificios prefabricados

18.1.1. De estructura de madera

Norma de aplicación: Guía DITE Nº 007. Kits de construcción de edificios prefabricados de estructura de madera. Sistema de evaluación de la conformidad: 1.

18.1.2. De estructura de troncos

Norma de aplicación: Guía DITE Nº 012. Kits de construcción de edificios prefabricados de estructura de troncos. Sistema de evaluación de la conformidad: 1.

18.1.3. De estructura de hormigón

Norma de aplicación: Guía DITE Nº 024. Kits de construcción de edificios prefabricados de estructura de hormigón. Sistema de evaluación de la conformidad: 1.

18.1.4. De estructura metálica

Norma de aplicación: Guía DITE Nº 025. Kits de construcción de edificios prefabricados de estructura metálica. Sistema de evaluación de la conformidad: 1.

18.1.5. Almacenes frigoríficos

Norma de aplicación: Guía DITE Nº 021-1. Kits de construcción de almacenes frigoríficos. Parte 1: Kits de cámaras frigoríficas. Sistema de evaluación de la conformidad: 1.

Norma de aplicación: Guía DITE Nº 021-2. Kits de construcción de almacenes frigoríficos. Parte 2: Kits de edificios frigoríficos y de la envolvente de edificios frigoríficos. Sistema de evaluación de la conformidad: 1.

18.1.6. Unidades prefabricadas de construcción de edificios

Norma de aplicación: Guía DITE Nº 023. Unidades prefabricadas de construcción de edificios. Sistema de evaluación de la conformidad: 1

19. OTROS (Clasificación por material)

19.1. HORMIGONES, MORTEROS Y COMPONENTES

19.1.1. Cementos comunes*

Marcado CE obligatorio desde el 1 de abril de 2002, normas de aplicación: UNE-EN 197-1:2000 y UNE-EN 197-1:2002 ERRATUM, desde el 1 de febrero de 2006, norma de aplicación: UNE-EN 197-1/A1:2005 y desde el 1 de abril de 2009, norma de aplicación: UNE-EN 197-1:2000/A3:2008. Cemento. Parte 1: Composición, especificaciones y criterios de conformidad de los cementos comunes. Sistema de evaluación de la conformidad: 1+

19.1.2. Cementos de escombrón de horno alto de baja resistencia inicial

Marcado CE obligatorio desde el 1 de febrero de 2006. Norma de aplicación: UNE-EN 197-4:2005 Cemento. Parte 4: Composición, especificaciones y criterios de conformidad de los cementos de escombrón de horno alto de baja resistencia inicial. Sistema de evaluación de la conformidad: 1+.

19.1.3. Cementos de albañilería

Marcado CE obligatorio desde el 1 de diciembre de 2005. Norma de aplicación: UNE-EN 413-1:2005. Cementos de albañilería. Parte 1: Composición, especificaciones y criterios de conformidad. Sistema de evaluación de la conformidad: 1+.

19.1.4. Cemento de aluminato cálcico

Marcado CE obligatorio desde el 1 de agosto de 2007. Norma de aplicación: UNE-EN 14647:2006. Cemento de aluminato cálcico. Composición, especificaciones y criterios de conformidad. Sistema de evaluación de la conformidad: 1+.

19.1.5. Cementos especiales de muy bajo calor de hidratación

Marcado CE obligatorio desde el 1 de febrero de 2006. Norma de aplicación: UNE-EN 14216:2005. Cemento. Composición, especificaciones y criterios de conformidad de los cementos especiales de muy bajo calor de hidratación. Sistema de evaluación de la conformidad: 1+.

19.1.6. Cementos supersulfatados

Marcado CE obligatorio a partir del 1 de noviembre de 2011. Norma de aplicación: UNE-EN 15743:2010. Cementos supersulfatados. Composición, especificaciones y criterios de conformidad. Sistema de evaluación de la conformidad: 1+.

19.1.7. Cenizas volantes para hormigón

Marcado CE obligatorio desde el 1 de diciembre de 2010. Norma de aplicación: UNE-EN 450-1:2006+A1:2008. Cenizas volantes para hormigón. Parte 1: Definiciones, especificaciones y criterios de conformidad. Sistema de evaluación de la conformidad: 1+.

19.1.8. Cales para la construcción*

Marcado CE obligatorio desde el 1 de agosto de 2003, norma de aplicación: UNE-EN 459-1:2002 y desde el 1 de enero de 2010, norma de aplicación: UNE-EN 459-1:2002/AC:2002. Cales para la construcción. Parte 1: Definiciones, especificaciones y criterios de conformidad. Sistema de evaluación de la conformidad: 2.

19.1.9. Aditivos para hormigones*

Marcado CE obligatorio a partir del 1 de marzo de 2011. Norma de aplicación: UNE-EN 934-2:2010. Aditivos para hormigones, morteros y pastas. Parte 2: Aditivos para hormigones. Definiciones, requisitos, conformidad, marcado y etiquetado. Sistema de evaluación de la conformidad: 2+.

19.1.10. Aditivos para morteros para albañilería

Marcado CE obligatorio a partir del 1 de mayo de 2011. Norma de aplicación: UNE-EN 934-3:2010. Aditivos para hormigones, morteros y pastas. Parte 3: Aditivos para morteros para albañilería. Definiciones, requisitos, conformidad, marcado y etiquetado. Sistema de evaluación de la conformidad: 2+.

19.1.11. Aditivos para pastas para tendones de pretensado

Marcado CE obligatorio a partir del 1 de marzo de 2011. Norma de aplicación: UNE-EN 934-4:2010. Aditivos para hormigones, morteros y pastas. Parte 4: Aditivos para pastas para tendones de pretensado. Definiciones, especificaciones, conformidad, marcado y etiquetado. Sistema de evaluación de la conformidad: 2+.

19.1.12. Aditivos para hormigón proyectado

Marcado CE obligatorio desde el 1 de enero de 2010. Norma de aplicación: UNE-EN 934-5:2009. Aditivos para hormigones, morteros y pastas. Parte 5: Aditivos para hormigón proyectado. Definiciones, especificaciones y criterios de conformidad. Sistema de evaluación de la conformidad: 2+.

19.1.13. Morteros para revoco y enlucido*

Marcado CE obligatorio desde el 1 de febrero de 2005, norma de aplicación: UNE-EN 998-1:2003 y desde el 1 de junio de 2006, norma de aplicación: UNE-EN 998-1:2003/AC:2006. Especificaciones de los morteros para albañilería. Parte 1: Morteros para revoco y enlucido. Sistema de evaluación de la conformidad: 4.

19.1.14. Morteros para albañilería*

Marcado CE obligatorio desde el 1 de febrero de 2005. Norma de aplicación: UNE-EN 998-2:2004. Especificaciones de los morteros para albañilería. Parte 2: Morteros para albañilería. Sistema de evaluación de la conformidad: 2+/4.

19.1.15. Áridos para hormigón*

Marcado CE obligatorio desde el 1 de enero de 2010. Norma de aplicación: UNE-EN 12620:2003+A1:2009. Áridos para hormigón. Sistema de evaluación de la conformidad: 2+/4. El sistema de evaluación de la conformidad aplicable en general a estos productos a efectos reglamentarios será el 2+; no obstante, las disposiciones reglamentarias específicas de cada producto podrán establecer para determinados productos y usos el sistema de evaluación de la conformidad: 4.

19.1.16. Áridos ligeros para hormigón, mortero e inyectado

Marcado CE obligatorio desde el 1 de junio de 2004, norma de aplicación: UNE-EN 13055-1:2003 y desde el 1 de enero de 2010, norma de aplicación: UNE-EN 13055-1/AC:2004. Áridos ligeros. Parte 1: Áridos ligeros para hormigón, mortero e inyectado. Sistema de evaluación de la conformidad: 2+/4. El sistema de evaluación de la conformidad aplicable en general a estos productos a efectos reglamentarios será el 2+; no obstante, las disposiciones reglamentarias específicas de cada producto podrán establecer para determinados productos y usos el sistema de evaluación de la conformidad: 4.

19.1.17. Áridos ligeros para mezclas bituminosas, tratamientos superficiales y aplicaciones en capas tratadas y no tratadas

Marcado CE obligatorio desde el 1 de mayo de 2006. Norma de aplicación: UNE-EN 13055-2:2005. Áridos ligeros. Parte 2: Áridos ligeros para mezclas bituminosas, tratamientos superficiales y aplicaciones en capas tratadas y no tratadas. Sistema de evaluación de la conformidad: 2+/4. El 48

sistema de evaluación de la conformidad aplicable en general a estos productos a efectos reglamentarios será el 2+; no obstante, las disposiciones reglamentarias específicas de cada producto podrán establecer para determinados productos y usos el sistema de evaluación de la conformidad 4

19.1.13. Áridos para morteros*

Marcado CE obligatorio desde el 1 de junio de 2004, norma de aplicación: UNE-EN 13139:2003 y desde el 1 de enero de 2010, norma de aplicación: UNE-EN 13139/AC:2004. Áridos para morteros. Sistema de evaluación de la conformidad: 2+1/4. El sistema de evaluación de la conformidad aplicable en general a estos productos a efectos reglamentarios será el 2+; no obstante, las disposiciones reglamentarias específicas de cada producto podrán establecer para determinados productos y usos el sistema de evaluación de la conformidad 4.

19.1.19. Áridos para capas granulares y capas tratadas con conglomerados hidráulicos para su uso en capas estructurales de firmes

Marcado CE obligatorio desde el 1 de enero de 2010. Norma de aplicación: UNE-EN 13242:2003+A1:2008. Áridos para capas granulares y capas tratadas con conglomerados hidráulicos para su uso en capas estructurales de firmes. Sistema de evaluación de la conformidad: 2+1/4. El sistema de evaluación de la conformidad aplicable en general a estos productos a efectos reglamentarios será el 2+; no obstante, las disposiciones reglamentarias específicas de cada producto podrán establecer para determinados productos y usos el sistema de evaluación de la conformidad 4.

19.1.20. Humo de sílice para hormigón

Marcado CE obligatorio a partir del 1 de enero de 2011. Norma de aplicación: UNE-EN 13263-1:2006+A1:2009. Humo de sílice para hormigón. Definiciones, requisitos y control de la conformidad. Sistema de evaluación de la conformidad: 1+.

19.1.21. Aglomerantes, aglomerantes compuestos y mezclas hechas en fábrica para suelos autonivelantes a base de sulfato de calcio

Marcado CE obligatorio desde el 1 de julio de 2006. Norma de aplicación: UNE-EN 13454-1:2006. Aglomerantes, aglomerantes compuestos y mezclas hechas en fábrica para suelos autonivelantes a base de sulfato de calcio. Parte 1: Definiciones y especificaciones. Sistema de evaluación de la conformidad: 1/3/4.

19.1.22. Aglomerantes para soleras continuas de magnesia, Magnesia cáustica y cloruro de magnesio

Marcado CE obligatorio desde el 1 de diciembre de 2005. Norma de aplicación: UNE-EN 14038-1:2005. Aglomerantes para soleras continuas de magnesia. Magnesia cáustica y cloruro de magnesio. Parte 1: Definiciones y especificaciones. Sistema de evaluación de la conformidad: 3/4.

19.1.23. Pigmentos para la coloración de materiales de construcción basados en cemento y/o cal

Marcado CE obligatorio desde el 1 de marzo de 2007, norma de aplicación: UNE-EN 12878 2007+ERRATUM y desde el 1 de enero de 2007, norma de aplicación: UNE-EN 12878:2007/AC:2007. Pigmentos para la coloración de materiales de construcción basados en cemento y/o cal. Especificaciones y métodos de ensayo. Sistema de evaluación de la conformidad: 2+.

19.1.24. Fibras de acero para hormigón

Marcado CE obligatorio desde el 1 de junio de 2008. Norma de aplicación: UNE-EN 14889-1 2008. Fibras para hormigón. Parte 1: Fibras de acero. Definiciones, especificaciones y conformidad. Sistema de evaluación de la conformidad: 1/3.

19.1.25. Fibras poliméricas para hormigón

Marcado CE obligatorio desde el 1 de junio de 2008. Norma de aplicación: UNE-EN 14889-2 2008. Fibras para hormigón. Parte 2: Fibras poliméricas. Definiciones, especificaciones y conformidad. Sistema de evaluación de la conformidad: 1/3.

19.1.26. Escoria granulada molida de horno alto para su uso en hormigones, morteros y pastas

Marcado CE obligatorio desde el 1 de enero de 2009. Norma de aplicación: UNE-EN 15167-1:2009. Escoria granulada molida de horno alto para su uso en hormigones, morteros y pastas. Parte 1: Definiciones, especificaciones y criterios de conformidad. Sistema de evaluación de la conformidad: 1+.

19.2. YESO Y DERIVADOS

19.2.1. Placas de yeso laminado*

Marcado CE obligatorio desde el 1 de diciembre de 2010. Norma de aplicación: UNE-EN 520:2005+A1:2010. Placas de yeso laminado. Definiciones, especificaciones y métodos de ensayo. Sistema de evaluación de la conformidad: 3/4.

19.2.2. Paneles de yeso*

Marcado CE obligatorio desde el 1 de enero de 2010. Norma de aplicación: UNE-EN 12859:2009. Paneles de yeso. Definiciones, especificaciones y métodos de ensayo. Sistema de evaluación de la conformidad: 3.

19.2.3. Paneles transformados con placas de yeso laminado con alma celular de cartón

Marcado CE obligatorio desde el 1 de junio de 2009. Norma de aplicación: UNE-EN 13915:2009. Paneles transformados con placas de yeso laminado con alma celular de cartón. Definiciones, especificaciones y métodos de ensayo. Sistema de evaluación de la conformidad: 3/4.

19.2.4. Adhesivos a base de yeso para paneles de yeso

Marcado CE obligatorio desde el 1 de abril de 2003. Normas de aplicación: UNE-EN 12860:2001 y UNE-EN 12860:2001/ERRATUM:2002 y desde el 1 de enero de 2010, norma de aplicación: UNE-EN 12860:2001/AC:2002. Adhesivos a base de yeso para paneles de yeso. Definiciones, especificaciones y métodos de ensayo. Sistema de evaluación de la conformidad: 3.

19.2.5. Yeso de construcción y conglomerantes a base de yeso para la construcción*

Marcado CE obligatorio desde el 1 de octubre de 2010. Norma de aplicación: UNE-EN 13279-1:2009. Yeso de construcción y conglomerantes a base de yeso para la construcción. Parte 1: Definiciones y especificaciones. Sistema de evaluación de la conformidad: 3/4.

19.2.6. Paneles compuestos de cartón yeso aislantes térmico/acústicos

Marcado CE obligatorio desde el 1 de septiembre de 2007. Norma de aplicación: UNE-EN 13950:2006. Paneles compuestos de cartón yeso aislantes térmico/acústicos. Definiciones, requisitos y métodos de ensayo. Sistema de evaluación de la conformidad: 3/4.

19.2.7. Material para juntas para placas de yeso laminado

Marcado CE obligatorio desde el 1 de marzo de 2007. Norma de aplicación: UNE-EN 13963:2006. Material para juntas para placas de yeso laminado. Definiciones, especificaciones y métodos de ensayo. Sistema de evaluación de la conformidad: 3/4.

19.2.8. Productos de placas de yeso laminado de procesamiento secundario

Marcado CE obligatorio desde el 1 de abril de 2007. Norma de aplicación: UNE-EN 14190:2006. Productos de placas de yeso laminado de procesamiento secundario. Definiciones, requisitos y métodos de ensayo. Sistema de evaluación de la conformidad: 3/4.

19.2.9. Molduras de yeso prefabricadas

Marcado CE obligatorio desde el 1 de septiembre de 2007. Norma de aplicación: UNE-EN 14209:2006. Molduras de yeso prefabricadas. Definiciones, requisitos y métodos de ensayo. Sistema de evaluación de la conformidad: 3/4.

19.2.10. Adhesivos a base de yeso para aislamiento térmico/acústico de paneles de composite y placas de yeso

Marcado CE obligatorio desde el 1 de septiembre de 2007. Norma de aplicación: UNE-EN 14498:2006. Adhesivos a base de yeso para aislamiento térmico/acústico de paneles de composite y placas de yeso. Definiciones, requisitos y métodos de ensayo. Sistema de evaluación de la conformidad: 3/4.

19.2.11. Materiales en yeso fibroso

Marcado CE obligatorio desde el 1 de junio de 2008. Norma de aplicación: UNE-EN 13815:2007. Materiales en yeso fibroso. Definiciones, especificaciones y métodos de ensayo. Sistema de evaluación de la conformidad: 1/3/4.

19.2.12. Guardavivos y perfiles metálicos para placas de yeso laminado

Marcado CE obligatorio desde el 1 de noviembre de 2010. Norma de aplicación: UNE-EN 14353:2009+A1:2010. Guardavivos y perfiles metálicos para placas de yeso laminado. Definiciones, especificaciones y métodos de ensayo. Sistema de evaluación de la conformidad: 3/4.

19.2.13. Elementos de fijación mecánica para sistemas de placas de yeso laminado

Marcado CE obligatorio desde el 1 de noviembre de 2010. Norma de aplicación: UNE-EN 14566+A1:2009. Elementos de fijación mecánica para sistemas de placas de yeso laminado. Definiciones, especificaciones y métodos de ensayo. Sistema de evaluación de la conformidad: 4.

19.2.14. Placas de yeso laminado reforzadas con tejido de fibra

Marcado CE obligatorio a partir del 1 de junio de 2011. Norma de aplicación: UNE-EN 15283-1+A1:2009. Placas de yeso laminado reforzadas con fibras. Definiciones, requisitos y métodos de ensayo. Parte 1: Placas de yeso laminado reforzadas con tejido de fibra. Sistema de evaluación de la conformidad: 3/4.

19.2.15. Placas de yeso laminado con fibras

Arquitecto Técnico,
Ignacio Espigares del Pozo
Col nº 232 COAATEEEF

COAATEEEF - 2018/00429 - 04/05/2018 10:51:15 - VISADO TELEMÁTICO - R.D. 1000/2010 - Página 50 de 74
Autenticidad verificable mediante Código Seguro Verificación: C33418NEM0789559 en <http://www.coaateef.org>

Marcado CE obligatorio a partir del 1 de junio de 2011. Norma de aplicación: UNE-EN 15283-2+A1:2009. Placas de yeso laminado reforzadas con fibras. Definiciones, requisitos y métodos de ensayo. Parte 2 Placas de yeso laminado con fibras de evaluación de la conformidad: 3/4.

19.3. FIBROCEMENTO

19.3.1. Placas onduladas o nervadas de fibrocemento y piezas complementarias

Marcado CE obligatorio desde 1 de enero de 2009. Norma de aplicación: UNE-EN 494:2005+A3:2007. Placas onduladas o nervadas de fibrocemento y piezas complementarias. Especificaciones de producto y métodos de ensayo. Sistema de evaluación de la conformidad: 3/4.

19.3.2. Plaquetas de fibrocemento y piezas complementarias

Marcado CE obligatorio desde el 1 de enero de 2007, norma de aplicación: UNE-EN 492:2005 y desde el 1 de julio de 2008, norma de aplicación: UNE-EN 492:2005/A2:2007. Plaquetas de fibrocemento y piezas complementarias. Especificaciones de producto y métodos de ensayo. Sistema de evaluación de la conformidad: 3/4.

19.3.3. Placas planas de fibrocemento

Marcado CE obligatorio desde el 1 de enero de 2007, norma de aplicación: UNE-EN 12467:2006 y desde el 1 de julio de 2008, norma de aplicación: UNE-EN 12467:2006/A2:2007. Placas planas de fibrocemento. Especificaciones del producto y métodos de ensayo. Sistema de evaluación de la conformidad: 3/4.

19.4. PREFABRICADOS DE HORMIGÓN

19.4.1. Componentes prefabricados de hormigón armado de áridos ligeros con estructura abierta

Marcado CE obligatorio desde el 1 de septiembre de 2004. Norma de aplicación: UNE-EN 1520:2003 y desde el 1 de agosto de 2009, norma de aplicación: UNE-EN 1520/AC:2004. Componentes prefabricados de hormigón armado de áridos ligeros con estructura abierta. Sistema de evaluación de la conformidad: 2+/4.

19.4.2. Tubos y piezas complementarias de hormigón en masa, hormigón armado y hormigón con fibra de acero

Marcado CE obligatorio desde el 1 de enero de 2009. Normas de aplicación: UNE-EN 1916:2008 y UNE 127916:2004. Tubos y piezas complementarias de hormigón en masa, hormigón armado y hormigón con fibra de acero. Sistema de evaluación de la conformidad: 4.

19.4.3. Elementos para vallas

Marcado CE obligatorio desde el 1 de marzo de 2003. Norma de aplicación: UNE-EN 12839:2001. Productos prefabricados de hormigón Elementos para vallas. Sistema de evaluación de la conformidad: 4.

19.4.4. Mástiles y postes

Marcado CE obligatorio desde el 1 de septiembre de 2007 Norma de aplicación: UNE-EN 12843:2005. Productos prefabricados de hormigón, Mástiles y postes. Sistema de evaluación de la conformidad: 2+

19.4.5. Garajes prefabricados de hormigón

Marcado CE obligatorio desde el 1 de marzo de 2008. Norma de aplicación: UNE-EN 13978-1:2006. Productos prefabricados de hormigón. Garajes prefabricados de hormigón. Parte 1: Requisitos para garajes reforzados de una pieza o formados por elementos individuales con dimensiones de una habitación. Sistema de evaluación de la conformidad: 2+.

19.4.6. Marcos

Marcado CE obligatorio desde el 1 de agosto de 2010. Norma de aplicación: UNE-EN 14844:2007+A1:2008. Productos prefabricados de hormigón. Marcos. Sistema de evaluación de la conformidad: 2+/4.

19.4.7. Rejillas de suelo para ganado

Marcado CE obligatorio desde el 1 de enero de 2010. Norma de aplicación: UNE-EN 12737:2006+A1:2008. Productos prefabricados de hormigón. Rejillas de suelo para ganado. Sistema de evaluación de la conformidad: 2+.

19.5. ACERO

19.5.1. Perfiles huecos para construcción acabados en caliente, de acero no aleado de grano fino

Marcado CE obligatorio desde el 1 de febrero de 2008. Norma de aplicación: UNE-EN 10210-1:2007. Perfiles huecos para construcción acabados en caliente, de acero no aleado de grano fino. Parte 1: Condiciones técnicas de suministro. Sistema de evaluación de la conformidad: 2+.

19.5.2. Perfiles huecos para construcción soldados, conformados en frío de acero no aleado y de grano fino

Marcado CE obligatorio desde el 1 de febrero de 2008. Norma de aplicación: UNE-EN 10219-1:2007. Perfiles huecos para construcción soldados, conformados en frío de acero no aleado y de grano fino. Parte 1: Condiciones técnicas de suministro. Sistema de evaluación de la conformidad: 2+.

19.5.3. Perfilera metálica para particiones, muros y techos en placas de yeso laminado

Marcado CE obligatorio desde el 1 de enero de 2007. Normas de aplicación: UNE-EN 14195:2005 y UNE-EN 14195:2005/AC:2006. Perfilera metálica para particiones, muros y techos en placas de yeso laminado. Definiciones, requisitos y métodos de ensayo. Sistema de evaluación de la conformidad: 3/4.

19.5.4. Tubos de acero no aleado aptos para soldado y roscado

Marcado CE obligatorio a partir del 1 de enero de 2011. Norma de aplicación: UNE-EN 10255:2005+A1:2008. Tubos de acero no aleado aptos para soldado y roscado. Condiciones técnicas de suministro. Sistema de evaluación de la conformidad: 3/4.

19.5.5. Aceros para temple y revenido

Marcado CE obligatorio a partir del 1 de enero de 2011. Norma de aplicación: UNE-EN 10343:2010. Aceros para temple y revenido para su uso en la construcción. Condiciones técnicas de suministro. Sistema de evaluación de la conformidad: 2+.

19.5.6. Aceros inoxidables. Chapas y bandas de aceros resistentes a la corrosión

Marcado CE obligatorio a partir del 1 de febrero de 2011. Norma de aplicación: UNE-EN 10088-4:2010. Aceros inoxidables. Parte 4: Condiciones técnicas de suministro para chapas y bandas de aceros resistentes a la corrosión para usos en construcción. Sistema de evaluación de la conformidad: 2+.

19.5.7. Aceros inoxidables. Barras, alambón, alambre, perfiles y productos brillantes de aceros resistentes a la corrosión

Marcado CE obligatorio a partir del 1 de enero de 2011. Norma de aplicación: UNE-EN 10088-5:2010. Aceros inoxidables. Parte 5: Condiciones técnicas de suministro para barras, alambón, alambre, perfiles y productos brillantes de aceros resistentes a la corrosión para usos en construcción. Sistema de evaluación de la conformidad: 2+.

19.6. ALUMINIO

19.6.1. Aluminio y aleaciones de aluminio. Productos estructurales

Marcado CE obligatorio desde el 1 de octubre de 2007. Norma de aplicación: UNE-EN 15088:2006. Aluminio y aleaciones de aluminio. Productos estructurales para construcción. Condiciones técnicas de inspección y suministro. Sistema de evaluación de la conformidad: 2+.

19.7. MADERA

19.7.1. Tableros derivados de la madera

Marcado CE obligatorio desde el 1 de junio de 2006. Norma de aplicación: UNE-EN 13986:2006. Tableros derivados de la madera para su utilización en la construcción. Características, evaluación de la conformidad y marcado. Sistema de evaluación de la conformidad: 1/2+3/4.

19.7.2. Paneles a base de madera prefabricados portantes de caras tensionadas

Norma de aplicación: Guía DITE Nº 019. Paneles a base de madera prefabricados portantes de caras tensionadas. Sistema de evaluación de la conformidad: 1.

19.8. MEZCLAS BITUMINOSAS



- 19.8.1. Revestimientos superficiales**
Marcado CE obligatorio a partir del 1 de enero de 2011. Norma de aplicación: UNE-EN 12271:2007. Revestimientos superficiales. Requisitos. Sistema de evaluación de la conformidad: 2+.
- 19.8.2. Lechadas bituminosas**
Marcado CE obligatorio a partir del 1 de enero de 2011. Norma de aplicación: UNE-EN 12273:2009. Lechadas bituminosas. Especificaciones. Sistema de evaluación de la conformidad: 2+.
- 19.8.3. Hormigón bituminoso**
Marcado CE obligatorio desde el 1 de enero de 2009. Norma de aplicación: UNE-EN 13108-1:2008. Mezclas bituminosas. Especificaciones de materiales. Parte 1: Hormigón bituminoso. Sistema de evaluación de la conformidad: 1/2+1/3/4.
- 19.8.4. Mezclas bituminosas para capas delgadas**
Marcado CE obligatorio desde el 1 de marzo de 2008, norma de aplicación: UNE-EN 13108-2:2007 y desde el 1 de enero de 2009, norma de aplicación: UNE-EN 13108-2:2007/AC:2008. Mezclas bituminosas. Especificaciones de materiales. Parte 2: Mezclas bituminosas para capas delgadas. Sistema de evaluación de la conformidad: 1/2+1/3/4.
- 19.8.5. Mezclas bituminosas tipo SA**
Marcado CE obligatorio desde el 1 de marzo de 2008, norma de aplicación: UNE-EN 13108-3:2007 y desde el 1 de enero de 2009, norma de aplicación: UNE-EN 13108-3:2007/AC:2008. Mezclas bituminosas. Especificaciones de materiales. Parte 3: Mezclas bituminosas tipo SA. Sistema de evaluación de la conformidad: 1/2+1/3/4.
- 19.8.6. Mezclas bituminosas tipo HRA**
Marcado CE obligatorio desde el 1 de marzo de 2008, norma de aplicación: UNE-EN 13108-4:2007 y desde el 1 de enero de 2009, norma de aplicación: UNE-EN 13108-4:2007/AC:2008. Mezclas bituminosas. Especificaciones de materiales. Parte 4: Mezclas bituminosas tipo HRA. Sistema de evaluación de la conformidad: 1/2+1/3/4.
- 19.8.7. Mezclas bituminosas tipo SMA**
Marcado CE obligatorio desde el 1 de marzo de 2008, norma de aplicación: UNE-EN 13108-5:2007 y desde el 1 de enero de 2009, norma de aplicación: UNE-EN 13108-5:2007/AC:2008. Mezclas bituminosas. Especificaciones de materiales. Parte 5: Mezclas bituminosas tipo SMA. Sistema de evaluación de la conformidad: 1/2+1/3/4.
- 19.8.8. Másticos bituminosos**
Marcado CE obligatorio desde el 1 de marzo de 2008, norma de aplicación: UNE-EN 13108-6:2007 y desde el 1 de enero de 2009, norma de aplicación: UNE-EN 13108-6:2007/AC:2008. Mezclas bituminosas. Especificaciones de materiales. Parte 6: Másticos bituminosos. Sistema de evaluación de la conformidad: 1/2+1/3/4.
- 19.8.9. Mezclas bituminosas drenantes**
Marcado CE obligatorio desde el 1 de marzo de 2008, norma de aplicación: UNE-EN 13108-7:2007 y desde el 1 de enero de 2009, norma de aplicación: UNE-EN 13108-7:2007/AC:2008. Mezclas bituminosas. Especificaciones del material. Parte 7: Mezclas bituminosas drenantes. Sistema de evaluación de la conformidad: 1/2+1/3/4.
- 19.9. PLÁSTICOS**
- 19.9.1. Perfiles de poli(cloruro de vinilo) no plastificado (PVC-U)**
Marcado CE obligatorio desde el 1 de julio de 2010, norma de aplicación: UNE-EN 13245-2:2009/AC:2010 y a partir del 1 de julio de 2011, norma de aplicación: UNE-EN 13245-2:2009. Plásticos. Perfiles de poli(cloruro de vinilo) no plastificado (PVC-U) para aplicaciones en edificación. Parte 2: Perfiles para acabados interiores y exteriores de paredes y techos. Sistema de evaluación de la conformidad: 1/3/4.
- 19.10. VARIOS**
- 19.10.1. Cocinas domésticas que utilizan combustibles sólidos**
Marcado CE obligatorio desde el 1 de julio de 2007, normas de aplicación: UNE-EN 12815:2002 y UNE-EN 12815:2002/A1:2005, desde el 1 de enero de 2007, norma de aplicación: UNE-EN 12815/AC:2005 y desde el 1 de enero de 2008, norma de aplicación: UNE-EN 12815:2002/A1:2005/AC:2007. Cocinas domésticas que utilizan combustibles sólidos. Requisitos y métodos de ensayo. Sistema de evaluación de la conformidad: 3.
- 19.10.2. Techos tensados**
Marcado CE obligatorio desde el 1 de octubre de 2006. Norma de aplicación: UNE-EN 14716:2006. Techos tensados. Especificaciones y métodos de ensayo. Sistema de evaluación de la conformidad: 1/3/4.
- 19.10.3. Escaleras prefabricadas (Kits)**
Guía DITE N° 008. Kits de escaleras prefabricadas. Sistema de evaluación de la conformidad: 1/2+1/3/4.
- 19.10.4. Paneles compuestos ligeros autoportantes**
Norma de aplicación: Guía DITE N° 016-1. Paneles compuestos ligeros autoportantes. Parte 1: Aspectos generales. Sistema de evaluación de la conformidad: 1/3/4.
Norma de aplicación: Guía DITE N° 016-2. Paneles compuestos ligeros autoportantes. Parte 2: Aspectos específicos para uso en cubiertas. Sistema de evaluación de la conformidad: 1/3/4.
Norma de aplicación: Guía DITE N° 016-3. Paneles compuestos ligeros autoportantes. Parte 3: Aspectos específicos relativos a paneles para uso como cerramiento vertical exterior y como revestimiento exterior. Sistema de evaluación de la conformidad: 1/3/4.
Norma de aplicación: Guía DITE N° 016-4. Paneles compuestos ligeros autoportantes. Parte 4: Aspectos específicos relativos a paneles para uso en tabiquería y techos. Sistema de evaluación de la conformidad: 1/3/4.
- 19.10.5. Kits de protección contra caída de rocas**
Norma de aplicación: Guía DITE N° 027. Kits de protección contra caída de rocas. Sistema de evaluación de la conformidad: 1

El Arquitecto Técnico:

**IGNACIO ESPIGARES
DEL POZO**

Firmado digitalmente por IGNACIO ESPIGARES DEL POZO
Número de reconocimiento (DNI): 25.4.13=Qualified Certificate: CAM-PF-HW
KUSLU.cn=IGNACIO ESPIGARES DEL POZO, email=ignaciospigares@ibiza.es, serialNumber=291754347, sn=ESPIGARES DEL POZO, givenName=IGNACIO
13.6.1.4.1.17526.303408197004G, title=COLEGIADO N° 232, ou=ARQUITECTO
TÉCNICO, email=ATEEF@ibiza.es
Fecha: 2018.04.26 13:54:54 +0200

Ignacio Espigares del Pozo

4.6. ESTUDIO DE GESTIÓN DE RESIDUOS

GESTIÓN DE RESIDUOS

DEFINICIONES

- **Residuo:**
Según la ley 10/98 se define residuo a cualquier sustancia u objeto del que su poseedor se desprenda o que tenga intención u obligación de desprenderse.
- **Residuo peligroso:**
Son materias que en cualquier estado físico o químico contienen elementos o sustancias que pueden representar un peligro para el medio ambiente, la salud humana o los recursos naturales. En última instancia, se consideran recursos peligrosos los indicados en la "Orden MAM/304/2002 por la que se publican las operaciones de valorización y eliminación de residuos y la lista europea de residuos" y en el resto de la normativa nacional y comunitaria. También tendrán consideración de residuo peligroso los envases y recipientes que hayan contenido residuos o productos peligrosos
- **Residuos no peligrosos:**
Todos aquellos residuos no catalogados como tales según la definición anterior.
- **Residuo inerte:**
Aquel residuo No Peligroso que no experimente transformaciones físicas, químicas o biológicas significativas, no es soluble ni combustible, ni reacciona física ni químicamente ni de ninguna otra manera, no es biodegradable, no afecta negativamente a otras materias con las cuales entra en contacto de forma que pueda dar lugar a contaminación del medio ambiente o perjudicar la salud humana. El contenido de contaminantes de residuo y el eco-toxicidad del lixiviado deberán ser insignificantes y en particular no deberán suponer un riesgo para la calidad de las aguas superficiales o subterráneas.
- **Residuo de construcción y demolición:**
Cualquier sustancia u objeto que cumpliendo con la definición de residuo se genera en una obra de construcción y de demolición.
- **Código LER:**
Código de 6 dígitos para identificar un residuo según la Orden MAM/304/2002.
- **Productor de residuos:**
La persona física o jurídica titular de la licencia urbanística en un obra de construcción o demolición; en aquellas obras que no precisen de licencia urbanística, tendrá la consideración de productor de residuos la persona física o jurídica titular del bien inmueble objeto de una obra de construcción o demolición.
- **Poseedor de residuos de construcción o demolición:**
La persona física o jurídica que tenga en su poder los residuos de construcción o demolición y que no ostente la condición de gestor de residuos. En todo caso, tendrá la consideración de poseedor la persona física o jurídica que ejecute la obra de construcción o demolición, tales como el constructor, los subcontratistas o los trabajadores autónomos. En todo caso, no tendrán de poseedor de residuos de construcción y demolición los trabajadores por cuenta ajena.
- **Volumen aparente:**
Volumen total de la masa de residuos en obra, espacio que ocupan acumulados sin compactar con los espacios vacíos que quedan incluidos entre medio. En última instancia, es el volumen que ocupan realmente en obra.
- **Volumen real:**
Volumen de la masa de los residuos sin contar espacios vacíos, es decir, entendiéndolo una teórica más compactada de los mismos.
- **Gestor de residuos:**
La persona o entidad pública o privada que realice cualquiera de las operaciones que componen la gestión de los residuos, sea o no el productor de los mismos. Han de estar autorizados o registrados por el organismo autonómico correspondiente.
- **Destino final:**
Cualquiera de las operaciones de valorización y eliminación de residuos enumerados en la "Orden MAM/304/2002 por la que se publican las operaciones de valorización y eliminación de residuos de la lista europea de residuos".
- **Reutilización:**
El empleo de un producto usado para el mismo fin para el que fue diseñado.
- **Reciclado:**
La transformación de los residuos, dentro de un proceso de producción para su fin inicial o para otros fines, incluido el compostaje y la biometanización, pero no la incineración con recuperación de energía.
- **Valorización:**
Todo procedimiento que permita el aprovechamiento de los recursos contenidos en los residuos para poner en peligro la salud humana y sin utilizar métodos que puedan causar perjuicios al medio ambiente.
- **Eliminación:**
Todo procedimiento dirigido, bien al vertido de los residuos o bien a su destrucción, total o parcial, realizados sin poner en peligro la salud humana y sin utilizar métodos que puedan causar perjuicios al medio ambiente.

COAATEEEEF - 2018/00429 - 04/05/2018 10:51:15 - VISADO TELEMATICO - R.D. 1000/2010 - Página 53 de 74
Autenticidad verificable mediante Código Seguro Verificación C33418NEM0789559 en <http://www.coaateeeef.org/>

1. MEDIDAS PREVENCIÓN DE RESIDUOS

Prevención en Tareas de Derribo

- En la medida de lo posible, las tareas de derribo se realizarán empleando técnicas de desconstrucción selectiva y de desmontaje con el fin de favorecer la reutilización, reciclado y valoración de los residuos.
- Como normativa general, el derribo se iniciará con los residuos peligrosos, posteriormente los residuos destinados a reutilización, tras ellos los que se valoricen y finalmente los que se depositarán en vertedero.

Prevención en la Adquisición de Materiales

- La adquisición de materiales se realizará ajustando la cantidad a las mediciones reales de obra, ajustando al máximo las mismas para evitar la aparición de excedentes de materiales la final de la obra
- Se requerirá a las empresas suministradoras a que reduzcan al máximo la cantidad y volumen de embalajes priorizando aquellos que minimizan los mismos.
- Se priorizará la adquisición de materiales reciclables frente a otros de mismas prestaciones pero de difícil o imposible reciclado.
- Se mantendrá un inventario de productos excedentes para la posible utilización en otras obras.
- Se realizará un plan de entrega de los materiales en que se detalle para cada uno de ellos la cantidad, la fecha de llegada a obra, lugar y forma de almacenaje en obra, gestión de excedentes y en su caso gestión de residuos.
- Se priorizará la adquisición de productos "a granel" para limitar la aparición de envases en obra
- Aquellos envases o soportes de materiales que pueden ser reutilizados como los pallets, se evitará su deterioro y se devolverán al proveedor.
- Se incluirá en los contratos de suministro una cláusula de penalización a los proveedores que generen en obra más residuos de los previstos y que se puedan imputar a una mala gestión.
- Se intentará adquirir los productos en módulo de los elementos constructivos en los que van a ser colocados para evitar rotallos.

Prevención en la Puesta en Obra

- Se optimizará el empleo de materiales en obra evitando la sobre dosificación o la ejecución con derroche de material especialmente de aquellos con mayor incidencia en la generación de residuos
- Los materiales prefabricados, por lo general, optimizan especialmente el empleo de materiales y la generación de residuos por lo que se favorecerá su empleo
- En la puesta en obra de materiales se intentará realizar los diversos elementos a módulo del tamaño de las piezas que lo componen para evitar desperdicio de material.
- Se vaciarán por completo los recipientes que contengan los productos antes de su limpieza o eliminación, especialmente si se trata de residuos peligrosos.
- En la medida de lo posible se favorecerá la elaboración de productos en taller frente a los realizados en la propia obra que habitualmente generan mayor cantidad de residuos.
- Se priorizará el empleo de elementos desmontables o reutilizables frente a otros de similares prestaciones no reutilizables.
- Se agotará la vida útil de los medios auxiliares propiciando su reutilización en el mayor número de obras para lo que se extremarán las medidas de mantenimiento.
- Todo personal involucrado en la obra dispondrá de los conocimientos mínimos de prevención de residuos y correcta gestión de ellos.
- Se incluirá en los contratos con subcontratas una cláusula de penalización por la que se desincentivará la generación de más residuos de los previsibles por una mala gestión de los mismos.

Prevención en el Almacenamiento en Obra

- Se realizará un almacenamiento correcto de todos los acopios evitando que se produzcan derrames, mezclas entre materiales, exposición a intemperancias meteorológicas, roturas de envases, etc.
- Se extremarán los cuidados para evitar la caducidad de los productos sin agotar su consumo.
- Los responsables del acopio de materiales en obra conocerán las condiciones de almacenamiento, caducidad y conservación especificadas por el fabricante o suministrador para los materiales.

3 En los procesos de carga y descarga de materiales en la zona de acopio o almacén y en su carga para puesta en obra se producen percances con el material que convierten en residuos productos en perfecto estado. Es por ello que se extremarán las precauciones en estos procesos de manipulado.

4 Se realizará un plan de inspecciones periódicas de materiales, productos y residuos acopiados o almacenados para garantizar que se mantienen en las debidas condiciones.

2. MEDIDAS DE SEPARACION EN LA OBRA

- 1 Con objeto de conseguir una mejor gestión de los residuos generados en la obra de manera que se facilite su reutilización, reciclaje o valorización y para asegurar las condiciones de higiene y seguridad requeridas en el artículo 5.4 del R.D. 105/2008 que regula la producción y gestión de los residuos de construcción y de demolición se tomarán las siguientes medidas:
- 2 Las zonas de obra destinadas al almacenaje de residuos quedarán convenientemente señalizadas y para cada fracción se dispondrá un cartel señalizador que indique el tipo de residuo que recoge.
- 3 Todos los envases que lleven residuos deben estar claramente identificados, indicando en todo momento el nombre del residuo, código LER, nombre y dirección del poseedor y el pictograma de peligro en su caso.
- 4 Los residuos se depositarán en las zonas acondicionadas para ellos conforme se vayan generando.
- 5 Los residuos se almacenarán en contenedores adecuados tanto en número como en volumen evitando en todo caso la sobrecarga de los contenedores por encima de sus capacidades límite.
- 6 Los contenedores situados próximos a lugares de acceso público se protegerán fuera de lo horarios de obra con lonas o similares para evitar vertidos descontrolados por parte de terceros que puedan provocar su mezcla contaminación.

3. PRESTACIONES DEL PLIEGO SOBRE RESIDUOS

Obligaciones Agentes Intervinientes

- 1 Además de las obligaciones previstas en la normativa aplicable, la persona física o jurídica que ejecute la obra estará obligada a presentar a la propiedad de la misma un plan que refleje cómo llevará a cabo las obligaciones que le incumban en relación con los residuos de construcción y demolición que se vayan a producir en la obra. El plan, una vez aprobado por la dirección facultativa y aceptado por la propiedad, pasará a formar parte de los documentos contractuales de la obra.
- 2 El poseedor de residuos de construcción y demolición, cuando no proceda a gestionarlos por sí mismo, y sin perjuicio de los requerimientos del proyecto aprobado, estará obligado a entregarlos a un gestor de residuos o a participar en un acuerdo voluntario o convenio de colaboración para su gestión. Los residuos de construcción y demolición se destinarán preferentemente, y por este orden, a operaciones de reutilización, reciclado o a otras formas de valorización y en última instancia a depósito en vertedero.
- 3 Según el R.D. 105/2008, que regula la producción y gestión de los residuos de construcción y demolición. El poseedor de los residuos estará obligado a sufragar los correspondientes costes de gestión de los residuos.
- 4 El productor de residuos (promotor) habrá de obtener del poseedor (contratista) la documentación acreditativa de que los residuos de construcción y demolición producidos en la obra han sido gestionados a la misma o entregados a una instalación de valorización o de eliminación para su tratamiento por gestor de residuos autorizado, en los términos regulados en la normativa y, especialmente, en el plan o en sus modificaciones. Esta documentación será conservada durante cinco años.
- 5 En las obras de edificación sujetas a licencia urbanística la legislación autonómica podrá interponer al promotor (productor de residuos) la obligación de constituir una fianza o garantía financiera equivalente que asegure el cumplimiento de los requisitos establecidos en dicha licencia en relación con los residuos de construcción y demolición de la obra, cuyo importe se basará en el capítulo específico de gestión de residuos del presupuesto de la obra.
- 6 Todos los trabajadores intervinientes en obra han de estar formados e informados sobre el procedimiento de gestión de residuos en obra que les afecta, especialmente de aquellos aspectos relacionados con los residuos peligrosos

Gestión de residuos

- 1 Según requiere la normativa, se prohíbe el depósito en vertedero de residuos de construcción y demolición no autorizados.
- 2 El poseedor de los residuos estará obligado, mientras se encuentre en su poder, a mantenerlos en condiciones adecuadas de higiene y seguridad, así como a evitar la mezcla de fracciones ya seleccionadas que impida o dificulte su posterior valorización o eliminación.
- 3 Se debe asegurar en la contratación de la gestión de los residuos, que el destino final o el intermedio son centros con la autorización autonómica del organismo competente en la materia. Se debe contratar sólo transportistas o gestores autorizados por dichos organismos e inscritos en los registros correspondientes.
- 4 Para el caso de los residuos con amianto se cumplirán los preceptos dictados por el R.D. 396/2006 sobre manipulación del amianto y sus derivados.
- 5 Las tierras que puedan tener un uso posterior para jardinería o recuperación de suelos degradados, serán rellenas y almacenadas durante el menor tiempo posible, en condiciones de altura no superior a 2 metros.

- El depósito temporal de los residuos se realizará en contenedores adecuados a la naturaleza y al riesgo de los residuos generados.
- Dentro del programa de seguimiento del Plan de Gestión de Residuos se realizarán reuniones periódicas a las que asistirán contratista, subcontratistas, dirección facultativa y cualquier otro agente afectado. En las mismas se evaluará el cumplimiento de los objetivos previstos, el grado de aplicación del Plan y la documentación generada para la justificación del mismo.
- Se deberá asegurar en la contratación de la gestión de los RCDs, que el destino final (Planta de Reciclaje, Vertedero, Cámara, Incineradora, Centro de Reciclaje de Plásticos/Madera...) sean centros autorizados. Asimismo se deberá contratar sólo transportistas o gestores autorizados e inscritos en los registros correspondientes. Se realizará un estricto control documental, de modo que los transportistas y gestores de RCDs deberán aportar los vales de cada retirada y entrega en destino final.

Separación

- El depósito temporal de los residuos valorizables que se realice en contenedores o scopios, se debe señalar y segregarse del resto de residuos de un modo adecuado.
- Los contenedores o envases que almacenen residuos deberán señalarse correctamente, indicando el tipo de residuo, la peligrosidad, y los datos del poseedor.
- El responsable de la obra al que presta servicio un contenedor de residuos adoptará las medidas necesarias para evitar el depósito de residuos ajenos a la misma. Igualmente, deberá impedir la mezcla de residuos valorizables con aquellos que no lo son.
- El poseedor de los residuos establecerá los medios humanos, técnicos y procedimientos de separación que se dedicarán a cada tipo de residuo generado.
- Los contenedores de los residuos deberán estar pintados en colores que destaque y contar con una banda de material reflectante. En los mismos deberá figurar, en forma visible y legible, la siguiente información del titular del contenedor: razón social, CIF, teléfono y número de inscripción en el Registro de Transportistas de Residuos.
- Cuando se utilicen sacos industriales y otros elementos de contención o recipientes, se dotarán de sistemas (adhesivos, placas, etc.) que detallen la siguiente información del titular del saco: razón social, CIF, teléfono y número de inscripción en el Registro de Transportistas Gestores de Residuos.
- Los residuos generados en las casetas de obra producidos en tareas de oficina, vestuarios, comedores, etc., tendrán la consideración de Residuos Sólidos Urbanos y se gestionarán como tales según estipule la normativa reguladora de dichos residuos en la ubicación de la obra.

Documentación

- La entrega de los residuos de construcción y demolición a un gestor por parte del poseedor habrá de constar en documento fehaciente, en el que figure, al menos, la identificación del poseedor y del productor, la obra de procedencia y, en su caso, el número de licencia de la obra, la cantidad, expresada en toneladas o en metros cúbicos, o en ambas unidades cuando sea posible, el tipo de residuos entregados, codificados con arreglo a la lista europea de residuos publicada por Orden MAM/304/2002, de 8 de febrero y la identificación del gestor de las operaciones de destino.
- El poseedor de los residuos estará obligado a entregar al productor los certificados y demás documentación acreditativa de la gestión de los residuos a que se hace referencia en el R.D. 105/2008 que regula la producción y gestión de los residuos de la construcción y de demolición.
- Cuando el gestor al que el poseedor entregue los residuos de construcción y demolición efectúe únicamente operaciones de recogida, almacenamiento, transferencia o transporte, en el documento de entrega deberá figurar también el gestor de valorización o de eliminación ulterior al que se destinan los residuos.
- Según exige la normativa, para el traslado de residuos peligrosos se deberá remitir notificación al órgano competente de la comunidad autónoma en materia medioambiental con al menos diez días de antelación a la fecha de traslado. Si el traslado de los residuos afecta a más de una provincia, dicha notificación se realizará al Ministerio de Medio Ambiente.
- Para el transporte de los residuos peligrosos se completará el Documento de Control y Seguimiento. Este documento se encuentra en el órgano competente en materia medioambiental de la comunidad autónoma.
- El poseedor de residuos facilitará al productor acreditación fehaciente y documental que deje constancia del destino final de los residuos reutilizados. Para ello se entregará certificado con documentación gráfica.

El Arquitecto Técnico:

Firmado digitalmente por IGNACIO ESPIGARES DEL POZO
Número de reconocimiento (DN): 2.5.4.13=Qualified Certificate: CAM-PF-HW-
XUSU, cn=IGNACIO ESPIGARES DEL POZO, email=ignacio@ibizahouse.es,
serialNumber=29175454T, tn=ESPIGARES DEL POZO, givenName=IGNACIO,
1.3.6.1.4.1.17325.3.3=00767003G, title=COLGADO Nº 232, ou=ARQUITECTO
TECNICO, o=COAATEEF, c=ES
Fecha: 2018.04.26 13:53:19 +0200

Ignacio Espigares del Pozo

GESTIÓN DE LOS RESIDUOS DE OBRA

REAL DECRETO 1066/2017, de 14 de febrero, de fomento de la eficiencia energética y gestión ambiental de las edificaciones y edificios.

PROYECTO:	Rehabilitación caseta varadero	Nº LICENCIA:	
EMPLAZAMIENTO:	ES NIU BLAU	MUNICIPIO:	STA EULARIA DES RIU
PROMOTOR:	INGRID MAJA HÜCHTING	CIF:	
ARQUITECTO:	IGNACIO ESPIGARES DEL POZO	TEL:	

A Evaluación del volumen y características de los residuos de demolición y construcción

Procedentes de demolición			Procedentes de construcción		
Superficie total demolida 22.98 m2			Superficie total construida/reformada 22.98 m2		
Tipología: <input type="checkbox"/> vivienda muro de carga <input checked="" type="checkbox"/> industrial muro de carga <input type="checkbox"/> vivienda hormigón <input type="checkbox"/> otros			Tipología: <input type="checkbox"/> vivienda <input type="checkbox"/> industria <input checked="" type="checkbox"/> Reforma <input checked="" type="checkbox"/> locales <input type="checkbox"/> otros		
RESIDUOS	I VOL. (m3/m2)	VOLUMEN (m3)	RESIDUOS	I VOL. (m3/m2)	VOLUMEN (m3)
17.01 Hormigón, ladrillo, tejas y materiales cerámicos	0.2346	5.39	17.01 Hormigón, ladrillo, tejas y materiales cerámicos	0.0344	0.10
17.02 Madera, vidrio y plástico	0.0196	0.45	17.02 Madera, vidrio y plástico	0.0950	0.11
17.03 Mezclas bituminosas o alquitranadas	0.0000	0.00	17.03 Mezclas bituminosas o alquitranadas	0.0012	0.03
17.04 Metales (incluso sus aleaciones)	0.0005	0.01	17.04 Metales (incluso sus aleaciones)	0.0036	0.08
17.06 Materiales que contienen amianto	0.0000	0.00	17.06 Materiales que contienen amianto	0.0000	0.00
17.08 Materiales de construcción a base de yeso	0.0001	0.00	17.08 Materiales de construcción a base de yeso	0.0027	0.06
17.09 Otros residuos	0.0001	0.00	17.09 Otros residuos	0.0014	0.03
TOTAL	0.2548	5.85	TOTAL	0.0183	0.41

COMENTARIOS: _____

Cantidad total de residuos generados en la obra procedentes de construcción o demolición 6.26 m3

B Evaluación de los residuos que no necesitan ningún tipo de tratamiento (procedentes de excavación)

Procedentes de excavación de terrenos naturales		Procedentes de excavación de rellenos	
RESIDUOS	VOLUMEN (m3)	RESIDUOS	VOLUMEN (m3)
Grava y arena compactas	0.00	Tierra vegetal	0.00
Grava y arena sueltas	0.00	Terraplén	0.00
Arcilla	0.00	Pedraplén	0.00
Otros	0.00	Otros	0.00
TOTAL	0.00	TOTAL	0.00

COMENTARIOS: _____

Cantidad total de residuos procedentes de excavación 0.00

Cantidad prevista de reutilización en la propia obra 0.00

Cantidad total de residuos destinados a restauración de canteras 0.00 m3

C Medidas previstas de separación en origen o reciclaje "in situ" durante la ejecución de la obra

Medidas de reciclaje "in situ" durante la ejecución de la obra: SI NO **0.00 m3**

¿Se prevé la separación de los residuos inertes del resto de residuos? SI NO

COMENTARIOS: _____

- La separación y clasificación de RESIDUOS PELIGROSOS son obligatorias en cualquier caso.
 - La separación en origen de RESIDUOS INERTES (cerámicos, restos de hormigón, tejas y similares) es obligatoria salvo en caso de obra menor con un volumen inferior a 5 m3 de residuos.
 - Para obtener el precio puede utilizarse una densidad de 0.5-1.2 t/m3.

D Valoración económica del coste de una gestión adecuada de los residuos generados

RESIDUOS A GESTIONAR EN INSTALACIONES AUTORIZADAS	VOLUMEN (m3)	TARIFA (€/m3)	COSTE (€)
Residuos inertes (cerámicos, restos de hormigón, tierras y similares)	5.49	7.00	38.43
Demás residuos no peligrosos (restos metálicos, de madera, plásticos y similares)	0.77	16.60	12.78
Valoración económica del coste de gestión			51.21

Fecha _____

Firma _____

COAAATEEF - 2018/00429 - 04/05/2018 10:51:15 - VISADO TELEMÁTICO - R.D. 1000/2010 - Página 57 de 74
 Autenticidad verificable mediante Código Seguro Verificación: C33418NEM0789559 en http://www.coateef.org/

5. ANEJOS A LA MEMORIA

- 5.1. Cálculo de la estructura
- 5.2. Instrucciones de Uso y Mantenimiento
- 5.3. Plan de Control de calidad
- 5.4. ANEXO FOTOGRÁFICO

5.1. Cálculo de la estructura

1. JUSTIFICACIÓN DE LA SOLUCIÓN ADOPTADA

1.1 ESTRUCTURA

La edificación que se reforma es una caseta almacén para embarcaciones y sus aparejos, se desarrolla completamente en planta baja y su cimentación y estructura vertical está en buen estado.

Se plantea una cubierta a basa de chapa colaborante apoyada sobre sendos perfiles de acero laminado que sirven de anclaje y unión entre los muros y la cubierta.

1.3 MÉTODO DE CÁLCULO

Para la obtención de las solicitaciones se ha considerado los principios de la Mecánica Racional y las teorías clásicas de la Resistencia de Materiales y Elasticidad.

El método de cálculo aplicado es de los Estados Límites, en el que se pretende limitar que el efecto de las acciones exteriores ponderadas por unos coeficientes, sea inferior a la respuesta de la estructura, minorando las resistencias de los materiales.

En los estados límites últimos se comprueban los correspondientes a: equilibrio, agotamiento o rotura, adherencia, anclaje y fatiga (si procede).

En los estados límites de utilización, se comprueba: deformaciones (flechas), y vibraciones (si procede)

Definidos los estados de carga según su origen, se procede a calcular las combinaciones posibles con los coeficientes de mayoración y minoración correspondientes de acuerdo a los coeficientes de seguridad definidos en el art. 12º de la norma EHE-08 y las combinaciones de hipótesis básicas definidas en el art 4º del CTE DB-SE

Situaciones no sísmicas

$$\sum_{j \geq 1} \gamma_{Gj} G_{kj} + \gamma_{Q1} \Psi_{p1} Q_{k1} + \sum_{i > 1} \gamma_{Qi} \Psi_{ai} Q_{ki}$$

Situaciones sísmicas

$$\sum_{j \geq 1} \gamma_{Gj} G_{kj} + \gamma_A A_E + \sum_{i \geq 1} \gamma_{Qi} \Psi_{ai} Q_{ki}$$

La obtención de los esfuerzos en las diferentes hipótesis simples del entramado estructural, se harán de acuerdo a un cálculo lineal de primer orden, es decir, admitiendo proporcionalidad entre esfuerzos y deformaciones, el principio de superposición de acciones, y un comportamiento lineal y geométrico de los materiales y la estructura.

Para la obtención de las solicitaciones determinantes en el dimensionado de los elementos de los forjados (vigas, viguetas, losas, nervios) se obtendrán los diagramas envolventes para cada esfuerzo.

Para el dimensionado de los soportes se comprueban para todas las combinaciones definidas.

1.4 CÁLCULOS POR ORDENADOR

Para la obtención de las solicitaciones y dimensionado de los elementos estructurales, se ha dispuesto de un programa informático de ordenador. Programa de la casa Cype versión 2018.

1.5 NORMAS CONSIDERADAS

Hormigón: EHE-08

Aceros conformados: CTE DB-SE A

Aceros laminados y armados: CTE DB-SE A

Forjados de viguetas: EHE-08

Fuego (Hormigón): CTE DB SI - Anejo C: Resistencia al fuego de las estructuras de hormigón armado.

Fuego (Acero): CTE DB SI - Anejo D: Resistencia al fuego de los elementos de acero.

Categoría de uso: A. Zonas residenciales



2. CARACTERÍSTICAS DE LOS MATERIALES A UTILIZAR

Los materiales a utilizar así como las características definitorias de los mismos, niveles de control previstos, así como los coeficientes de seguridad, se indican en el siguiente cuadro:

2.1 HORMIGONES

Para todos los elementos estructurales de la obra:

HA-25; $f_{ck} = 25 \text{ MPa}$; $\gamma_c = 1.50$

2.2 ACEROS

2.2.1 Aceros en barras

Para todos los elementos estructurales de la obra:

B 500 S; $f_{yk} = 500 \text{ MPa}$; $\gamma_s = 1.15$

2.3 TIPO DE FORJADO

Nombre	Descripción
F1	FORJADO DE CHAPA COLABORANTE Canto forjado: 18 cm Espesor capa compresión: 5 cm Espesor chapa 1,2 mm Volumen hormigón 0,137 m ³ /m ² Peso propio: 3,42 kN/m ²

2.5 ENSAYOS A REALIZAR

Hormigón Armado. De acuerdo a los niveles de control previstos, se realizarán los ensayos pertinentes de los materiales, acero y hormigón según se indica en la norma Cap. XV, art. 82 y siguientes.

Aceros estructurales. Se harán los ensayos pertinentes de acuerdo a lo indicado en el capítulo 12 del CTE SE-A

2.6 ASIENTOS ADMISIBLES Y LÍMITES DE DEFORMACIÓN

Asientos admisibles de la cimentación. De acuerdo a la norma CTE SE-C, artículo 2.4.3, y en función del tipo de terreno, tipo y características de la obra, se considera aceptable un asiento máximo admisible de 2,54 cm.

Límites de deformación de la estructura. Según lo expuesto en el artículo 4.3.3 de la norma CTE SE, se han verificado en la estructura las flechas de los distintos elementos. Se ha verificado tanto el desplome local como el total de acuerdo con lo expuesto en 4.3.3.2 de la citada norma.

Según el CTE. Para el cálculo de las flechas en los elementos flectados, vigas y forjados, se tendrán en cuenta tanto las deformaciones instantáneas como las diferidas, calculándose las inercias equivalentes de acuerdo a lo indicado en la norma.

Para el cálculo de las flechas se ha tenido en cuenta tanto el proceso constructivo, como las condiciones ambientales, edad de puesta en carga, de acuerdo a unas condiciones habituales de la práctica constructiva en las obras convencionales. Por tanto, a partir de estos supuestos se estiman los coeficientes de flecha pertinentes para la determinación de la flecha activa, suma de las flechas instantáneas más las diferidas producidas con posterioridad a la construcción de las tabiquerías.



En los elementos se establecen los siguientes límites:

Flechas relativas para los siguientes elementos				
Tipo de flecha	Combinación	Tabiques frágiles	Tabiques ordinarios	Resto de casos
1.-Integridad de los elementos constructivos (ACTIVA)	Característica G+Q	1/500	1/400	1/300
2.-Confort de usuarios (INSTANTÁNEA)	Característica de sobrecarga Q	1/350	1/350	1/350
3.-Apariencia de la obra (TOTAL)	Casi-permanente G+1/2Q	1/300	1/300	1/250

Desplazamientos horizontales	
Local	Total
Desplome relativo a la altura entre plantas: $\square /h < 1/250$	Desplome relativo a la altura total: $/H < 1/500$

3. ACCIONES ADOPTADAS EN EL CÁLCULO

Automáticas	Peso propio Cargas muertas Sobrecarga (Uso A) Sobrecarga (Uso G2)
-------------	--

3.1 GRAVITATORIAS

Conforme a lo establecido en el DB-SE-AE en la tabla 3.1 y al Anexo A.1 y A.2 de la EHE-08, las acciones gravitatorias, así como las sobrecargas de uso, tabiquería y nieve que se han considerado para el cálculo de la estructura de este edificio son las indicadas:

Niveles	Peso propio de la viga	Peso forjado	Sobrecarga de Uso	Sobrecarga de Nieve
Planta Cubierta	S/sección	2,60 kN/m ²	2,00 kN/m ² Cat. G1	0,20 kN/m ²

3.2 VIENTO

CTE DB SE-AE Código Técnico de la Edificación.

Documento Básico Seguridad Estructural - Acciones en la Edificación

Zona eólica C

Grado de asperidad: I. Borde del mar o de un lago

La acción del viento se calcula a partir de la presión estática que actúa en la dirección perpendicular a la superficie expuesta. El programa obtiene de forma automática dicha presión, conforme a los criterios del Código Técnico de la Edificación DB-SE AE, en función de la geometría, la zona eólica y grado de asperidad seleccionados, y la altura sobre el terreno del punto considerado:

$$q_e = q_b \cdot c_e \cdot c_p$$

Donde:

- q_b Es la presión dinámica del viento conforme al mapa eólico del Anejo D.
- c_e Es el coeficiente de exposición, determinado conforme a las especificaciones del Anejo D.2, en función del grado de asperidad del entorno y la altura sobre el terreno del punto considerado.
- c_p Es el coeficiente eólico o de presión, calculado según la tabla 3.5 del apartado 3.3.4, en función de la esbeltez en el plano paralelo al viento.

Vivienda	Viento X			Viento Y		
	esbeltez	c_p (presión)	c_p (succión)	esbeltez	c_p (presión)	c_p (succión)
q_b (KN/m ²)						

0.52	0.41	0.70	-0.36	0.45	0.70	-0.38
0.52	0.51	0.70	-0.40	0.43	0.70	-0.37

Anchos de banda		
Plantas	Ancho de banda Y(m)	Ancho de banda X(m)
Cubierta	7.80	16.91

No se realiza análisis de los efectos de 2º orden

Coefficientes de Cargas

+X: 1.00 -X: 1.00
 +Y: 1.00 -Y: 1.00

Cargas de viento		
Planta	Viento X(KN)	Viento Y(KN)
Cubierta	19.758	43.476

Conforme al artículo 3.3.2., apartado 2 del Documento Básico AE, se ha considerado que las fuerzas de viento por planta, en cada dirección del análisis, actúan con una excentricidad de $\pm 5\%$ de la dimensión máxima del edificio.

3.3. SISMO

Norma de Construcción Sismorresistente NCSE-02

No se realiza análisis de los efectos de 2º orden

Acción sísmica según X

Acción sísmica según Y

Provincia: BALEARES Término: STA EULARIA

Clasificación de la construcción: Construcciones de importancia normal

Aceleración sísmica básica (ab): 0.040 g. (siendo 'g' la aceleración de la gravedad)

Coefficiente de contribución (K): 1.00

Coefficiente adimensional de riesgo (γ): 1

Coefficiente según el tipo de terreno (C): 1.30 (Tipo II)

Coefficiente de amplificación del terreno (S): 1.040

Aceleración sísmica de cálculo ($a_c = S \times \gamma \times ab$): 0.042 g

Método de cálculo adoptado: Análisis modal espectral

Amortiguamiento: 5% (respecto del amortiguamiento crítico)

Fracción de la sobrecarga a considerar: 0.50

Fracción de la nieve a considerar: 0.50

Número de modos: 6

Coefficiente de comportamiento por ductilidad: 2 (Ductilidad baja)

Criterio de armado a aplicar por ductilidad: Ninguno

3.4 ESTADOS LÍMITE

E.L.U. de rotura. Hormigón E.L.U. de rotura. Hormigón en cimentaciones E.L.U. de rotura. Acero conformado E.L.U. de rotura. Acero laminado	CTE Cota de nieve: Altitud superior a 1000 m
Tensiones sobre el terreno Desplazamientos	Acciones características

3.5 COMBINACIONES DE ACCIONES CONSIDERADAS

Para las distintas situaciones de proyecto, las combinaciones de acciones se definirán de acuerdo con los siguientes criterios:

Con coeficientes de combinación

$$\sum_{j \geq 1} \gamma_{Gj} G_{kj} + \gamma_{Q1} \Psi_{p1} Q_{k1} + \sum_{i > 1} \gamma_{Qi} \Psi_{ai} Q_{ki}$$

Sin coeficientes de combinación

$$\sum_{j \geq 1} \gamma_{Gj} G_{kj} + \sum_{i \geq 1} \gamma_{Qi} Q_{ki}$$

Donde:

- G_k Acción permanente
- Q_k Acción variable
- γ_G Coeficiente parcial de seguridad de las acciones permanentes
- γ_{Q1} Coeficiente parcial de seguridad de la acción variable principal
- γ_{Qi} Coeficiente parcial de seguridad de las acciones variables de acompañamiento
- Ψ_{p1} Coeficiente de combinación de la acción variable principal
- Ψ_{ai} Coeficiente de combinación de las acciones variables de acompañamiento

Coeficientes parciales de seguridad (γ) y Coeficientes de combinación (Ψ)

Para cada situación de proyecto y estado límite los coeficientes a utilizar serán.

E.L.U. de rotura. Hormigón: EHE-08

Persistente o transitoria				
	Coeficientes parciales de seguridad (γ)		Coeficientes de combinación (Ψ)	
	Favorable	Desfavorable	Principal (Ψ_p)	Acompañamiento (Ψ_a)
Carga permanente (G)	1.000	1.350	-	-
Sobrecarga (Q)	0.000	1.500	0.000	0.000
Viento (Q)	0.000	1.500	1.000	0.600
Nieve (Q)	0.000	1.500	1.000	0.700

Persistente o transitoria (G1)				
	Coeficientes parciales de seguridad (γ)		Coeficientes de combinación (Ψ)	
	Favorable	Desfavorable	Principal (Ψ_p)	Acompañamiento (Ψ_a)
Carga permanente (G)	1.000	1.350	-	-
Sobrecarga (Q)	0.000	1.500	1.000	0.000
Viento (Q)	0.000	1.500	0.000	0.000
Nieve (Q)	0.000	1.500	0.000	0.000

E.L.U. de rotura. Hormigón en cimentaciones: EHE-08 / CTE DB-SE C

Persistente o transitoria				
	Coeficientes parciales de seguridad (γ)		Coeficientes de combinación (Ψ)	
	Favorable	Desfavorable	Principal (Ψ_p)	Acompañamiento (Ψ_a)
Carga permanente (G)	1.000	1.600	-	-
Sobrecarga (Q)	0.000	1.600	0.000	0.000
Viento (Q)	0.000	1.600	1.000	0.600

Nieve (Q)	0.000	1.600	1.000	0.700
-----------	-------	-------	-------	-------

Persistente o transitoria (G1)				
	Coeficientes parciales de seguridad (γ)		Coeficientes de combinación (γ)	
	Favorable	Desfavorable	Principal (γ _p)	Acompañamiento (γ _a)
Carga permanente (G)	1.000	1.600	-	-
Sobrecarga (Q)	0.000	1.600	1.000	0.000
Viento (Q)	0.000	1.600	0.000	0.000
Nieve (Q)	0.000	1.600	0.000	0.000

E.L.U. de rotura. Acero conformado: CTE DB-SE A

E.L.U. de rotura. Acero laminado: CTE DB-SE A

Persistente o transitoria				
	Coeficientes parciales de seguridad (γ)		Coeficientes de combinación (γ)	
	Favorable	Desfavorable	Principal (γ _p)	Acompañamiento (γ _a)
Carga permanente (G)	0.800	1.350	-	-
Sobrecarga (Q)	0.000	1.500	0.000	0.000
Viento (Q)	0.000	1.500	1.000	0.600
Nieve (Q)	0.000	1.500	1.000	0.700

Persistente o transitoria (G1)				
	Coeficientes parciales de seguridad (γ)		Coeficientes de combinación (γ)	
	Favorable	Desfavorable	Principal (γ _p)	Acompañamiento (γ _a)
Carga permanente (G)	0.800	1.350	-	-
Sobrecarga (Q)	0.000	1.500	1.000	0.000
Viento (Q)	0.000	1.500	0.000	0.000
Nieve (Q)	0.000	1.500	0.000	0.000

Tensiones sobre el terreno

Acciones variables sin sismo			
	Coeficientes parciales de seguridad (γ)		
	Favorable	Desfavorable	
Carga permanente (G)	1.000	1.000	
Sobrecarga (Q)	0.000	1.000	
Viento (Q)	0.000	1.000	
Nieve (Q)	0.000	1.000	

Desplazamientos

Acciones variables sin sismo			
	Coeficientes parciales de seguridad (γ)		
	Favorable	Desfavorable	
Carga permanente (G)	1.000	1.000	

COAATEEEF - 2018/00428 - 04/05/2018 10:51:15 - VISADO TELEMATICO - R.D. 1000/2010 - Página 64 de 74
Autenticidad verificable mediante Código Seguro Verificación: C33418NEM0789559 en http://www.coateef.org/

Sobrecarga (Q)	0.000	1.000
Viento (Q)	0.000	1.000
Nieve (Q)	0.000	1.000

El Arquitecto Técnico:

**IGNACIO ESPIGARES
DEL POZO**

Firmado digitalmente por IGNACIO ESPIGARES DEL POZO
Nombre de reconocimiento (DN): 2.5.4.13-Qualified Certificate; CAN=PP-
HW-KUSU, cn=IGNACIO ESPIGARES DEL POZO,
email=ign.espigares@bzahut.es, serialNumber=291/S489T,
sn=ESPIGARES DEL POZO, givenName=IGNACIO,
1.3.6.1.4.1.17326.30.3-00767003G, o=COLEGIADO N.º 232,
ou=ARQUITECTO TÉCNICO, or=COAATEEEF, c=ES
Fecha: 2018.04.26 13:55:51 +02'00'

IGNACIO ESPIGARES DEL POZO

COAATEEEF - 2018/00429 - 04/05/2018 10:51:15 - VISADO TELEMATICO - R.D. 1000/2010 - Página 65 de 74
Autenticidad verificable mediante Código Seguro Verificación: C33418NEM0789559 en <http://www.cobasateef.org/>



5.2. Manual de uso y mantenimiento

En Illes Balears está vigente el Decreto 35/2001 de 9 de marzo, de la Conselleria d' Obres, Habitatge i Transport, referente a medidas reguladoras del uso y mantenimiento de los edificios, el cual se superpone con las exigencias del CTE y a la espera de la modificación o concreción de la Administración competente, se adjuntará a la documentación del Final de Obra, las instrucciones de uso y mantenimiento del edificio terminado, las cuales se realizan según el mencionado Decreto y cumplirán los requerimientos del CTE.

5.3. Plan de Control de Calidad

En Illes Balears es vigente el Decreto 59/1994, de 13 de mayo de la Conselleria d'Obres Públiques i Ordenació del Territori, referente al Control de Calidad en la Edificación. Dicho Decreto se superpone parcialmente con las exigencias del CTE y a la espera de la modificación o concreción de la Administración competente, se justifica en la memoria del proyecto el cumplimiento del referido Decreto y el Plan de Control de Calidad que se presenta, hace referencia a los materiales no relacionados en el Decreto 59/1994 pero si requeridos obligatoriamente en los DBs.

COAAATEEEF - 2018/00429 - 04/05/2018 10:51:15 - VISADO TELEMATICO - R.D. 1000/2010 - Página 66 de 74
Autenticidad verificable mediante Código Seguro Verificación: C33418NEMC789559 en <http://www.coaatееef.org/>



5.4. ANEXO FOTOGRÁFICO



Vista general



Vista desde el acceso

 COAATEEEF - 2018/00429 - 04/05/2018 10:51:15 - VISADO TELEMÁTICO - R.D. 1000/2010 - Página 67 de 74
Autenticidad verificable mediante Código Seguro Verificación: C33416NEM0789559 en <http://www.coaateef.org/>



Estado de la puerta y la cubierta



Estado de la zona posterior



Vista desde la entrada



II. PLANOS

LISTADO DE PLANOS			
NÚM.	PLANO	FORMATO	ESCALA
G01	SITUACIÓN Y EMPLAZAMIENTO	A3	VARIAS
G02	ESTADO ACTUAL CASETA	A3	1/50-1/100
A01	ESTADO REFORMADO. CASETA	A3	1/50-1/100
A02	ESTRUCTURA. FORJADO DE CUBIERTA	A3	1/50
A03	CUBIERTA. DETALLE	A4	1/15

III. ANEJOS AL PROYECTO

1. ESTUDIO BÁSICO DE SEGURIDAD Y SALUD

COAATEEEF - 2018/00429 - 04/05/2018 10:51:15 - VISADO TELEMÁTICO - R.D. 1000/2010 - Pagina 71 de 74
Autenticidad verificable mediante Código Seguro Verificación: C33416NEM0789559 en <http://www.coaateeeef.org/>



IV. PLIEGO DE CONDICIONES

V. MEDICIONES Y PRESUPUESTO

CÓD.	UNIDAD	DESCRIPCIÓN	MEDICIÓN	PRECIO	IMPORTE
1	m ²	DEMOLICIÓN CUBIERTA Demolición de cubierta actual por medios manuales con retirada de escombros y transporte a vertedero, dejando los soportes de hormigón y muros de ladrillo al descubierto. Totalmente ejecutado incluso medios auxiliares..	8,10	8,90	72,09
2	UD	LIMPIEZA Y DESESCOMBRO Limpieza y desescombro de caseta retirando elementos constructivos derruidos, y otros enseres, incluso clasificación y reciclaje de los mismos.	1,00	400,00	400,00
3	m ²	PICADO REVESTIMIENTOS Picado completo interior y exterior de revestimiento de paredes dejando la fábrica al descubierto.	95,10	7,20	684,72
4	m	DURMIENTE Suministro y colocación de durmientes metálicos IPE 120 anclados con perfiles L130.8 a muros de ladrillo en laterales de la edificación. Incluso piezas, anclajes, tornillería, totalmente ejecutado. Con parte proporcional de medios auxiliares	13,14	75,15	987,47
5	m ²	FORJADO CUBIERTA Suministro y colocación de forjado de cubierta mediante chapa colaborante de espesor 1,2 mm, grecada tipo INCOPERFIL o similar, canto de placa 18 cm, armada con mallazo diám 5 cada 150x150 y armadura diám 16. Tipo B-500S. Capa de hormigón HA-25. Totalmente ejecutado.	22,98	45,00	1034,10
5	m	RECERCADO Recercado perimetral de cubierta con ladrillo cerámico hueco simple tomado con mortero de cemento. Totalmente ejecutado sobre placa de forjado. Incluso realización de mechinales para evacuación de agua.	17,30	7,90	136,67
7	m ²	IMPERMEABILIZACIÓN Impermeabilización de cubierta con pintura bituminosa 3 capas, incluso con vuelta por el cierre perimetral de ladrillo.	23,40	31,20	730,08
8	m ²	ENFOSCADO MORTERO Enfoscado con mortero hidrófugo de cemento en paredes verticales interior y exterior. Realizado por medios manuales a Buenavista. Totalmente ejecutado.	89,10	6,15	547,96
9	m ²	PINTURA Pintura exterior e interior sobre paramentos verticales. color a definir dentro de la gama autorizada.	89,10	7,80	694,98
10	m ²	CAPA PROTECCIÓN CUBIERTA Suministro y colocación de capa de protección con grava en un espesor de 5 cm sobre impermeabilización de cubierta.	23,40	10,00	234,00
11	UD	PUERTA Suministro y colocación de puerta de madera de pino formada por amazón interior con cruces de San Andrés y tablonas verticales por el exterior tratada para humedad y barnizada en color natural. Incluso herrajes y cerradura en acero inoxidable. Incluso recibido de premarco. Totalmente colocada, nivelada y aplomada.	1,00	250,00	250,00
TOTAL P.E.M.				5.772,07	



RESUMEN PRESUPUESTO:

REHABILITACIÓN CASETA		5.772,07 €
GESTIÓN RESIDUOS		51,21 €
CONTROL CALIDAD		150,20 €
SEGURIDAD Y SALUD		210,00 €
TOTAL P.E.M.		6.183,48 €

Asciende el presente presupuesto a SEIS MIL CIENTO OCHENTA Y TRES EUROS CON CURENTA Y OCHO CÉNTIMOS DE EURO, I.V.A. aparte.

En Santa Eularia des Riu, a 12 de Abril de 2018

Firmado. Ignacio Espigares del Pozo. ARQUITECTO TÉCNICO

Firmado digitalmente por IGNACIO ESPIGARES DEL POZO
Nombre de reconocimiento (DN): 2.5.4.13=Qualified Certificate:
CAAM-PF-IW-KUSU, cn=IGNACIO ESPIGARES DEL POZO,
email=n.espigares@ibizahouse.es, serialNumber=29175454T,
sn=ESPIGARES DEL POZO, givenName=IGNACIO,
1.3.6.1.4.1.17326.30.3=Q0767001G, title=COLEGIADO N.º 232,
ou=ARQUITECTO TÉCNICO, o=COAATEEEF, c=ES
Fecha: 2018.04.26 13:56:23 +02'00'

CUBIERTA E. 1/50

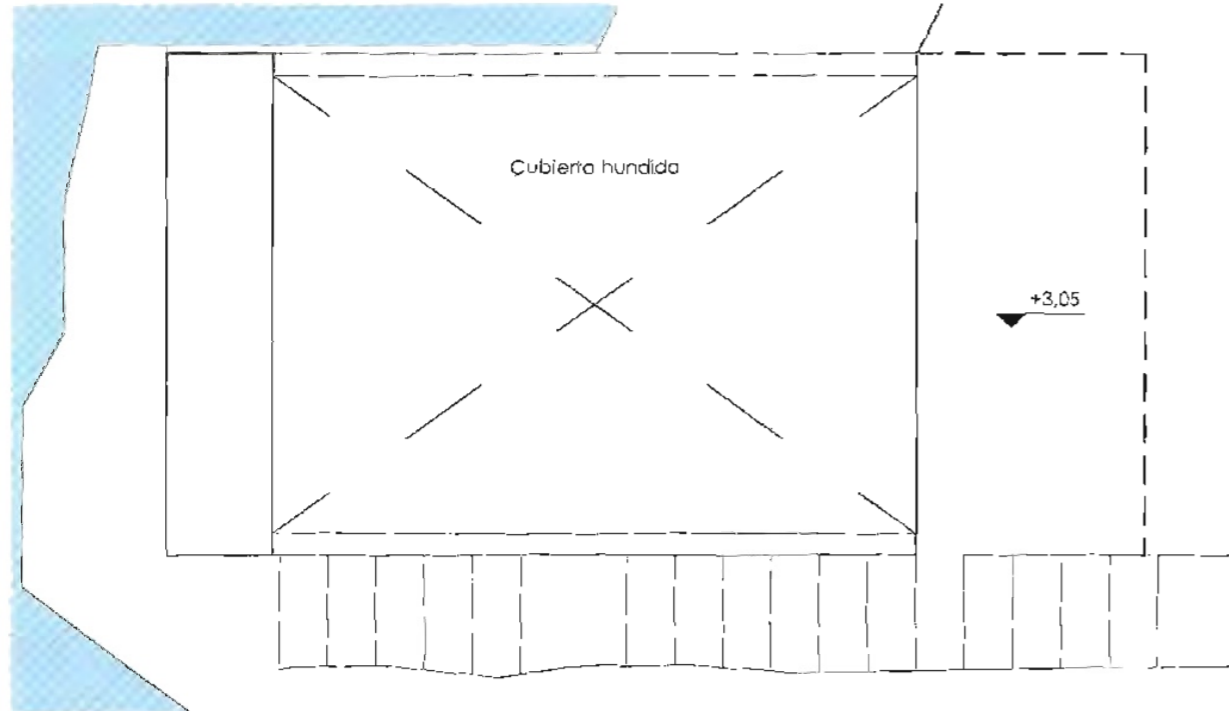

PLANTA BAJA E. 1/50

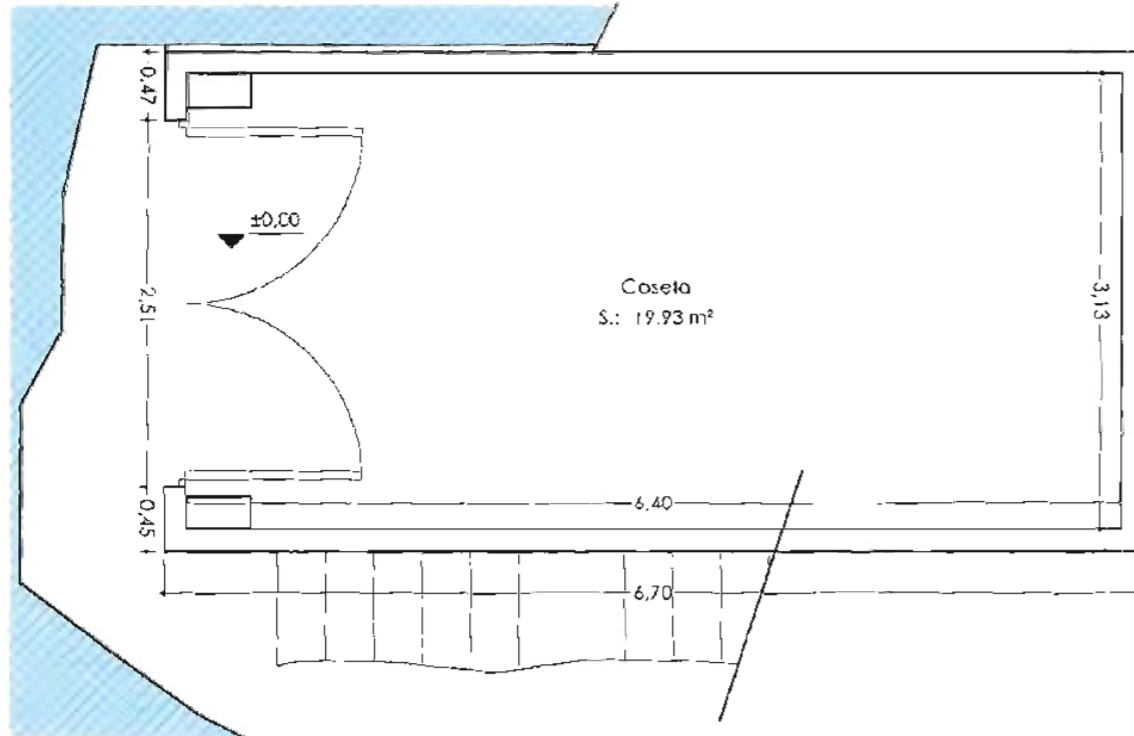

S ÚTIL 19,93 m²
 S. CONSTRUIDA 22,98 m²

ALZADO FRONTAL E. 1/100

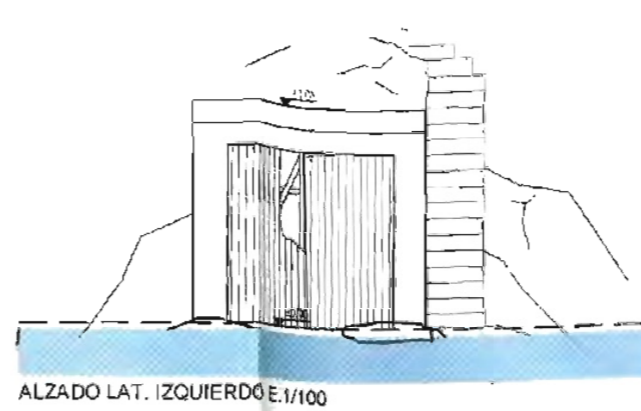

ALZADO LAT. IZQUIERDO E. 1/100

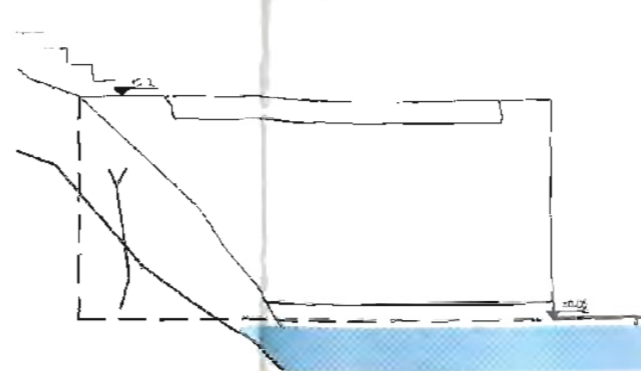

ALZADO LAT. DERECHO E. 1/100

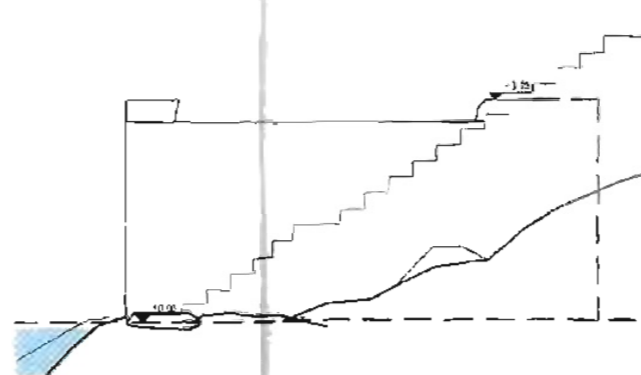

SECCIÓN E. 1/50

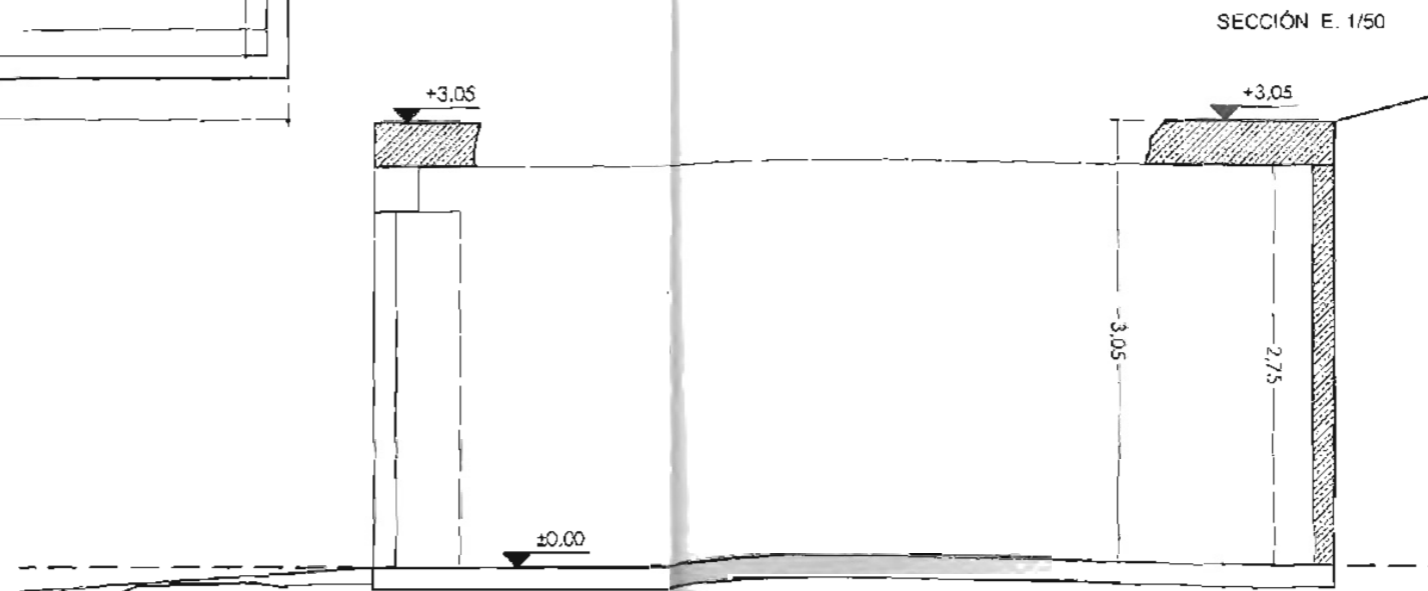

2018_NAC03. PROYECTO TÉCNICO
 Rehabilitación de caseta varadero
 Es Niu Blau S'Argamassa
 T.M. Sta Eularia des Riu Illes Balears

Ref. Catastral: 5171019CD7157S0001GW

ESTADO ACTUAL
 CASETA **G02**
 13/04/18

Promotora: Ingrid Maja Hüchtng

Arquitecto Técnico: Ignacio Espigares del Pozo
 Colg. COAATEEEF 232

**IGNACIO
 ESPIGARES
 DEL POZO**

El modo de utilizar este documento es el siguiente:
 1. El modo de utilizar este documento es el siguiente:
 2. El modo de utilizar este documento es el siguiente:
 3. El modo de utilizar este documento es el siguiente:
 4. El modo de utilizar este documento es el siguiente:
 5. El modo de utilizar este documento es el siguiente:
 6. El modo de utilizar este documento es el siguiente:
 7. El modo de utilizar este documento es el siguiente:
 8. El modo de utilizar este documento es el siguiente:
 9. El modo de utilizar este documento es el siguiente:
 10. El modo de utilizar este documento es el siguiente:
 11. El modo de utilizar este documento es el siguiente:
 12. El modo de utilizar este documento es el siguiente:
 13. El modo de utilizar este documento es el siguiente:
 14. El modo de utilizar este documento es el siguiente:
 15. El modo de utilizar este documento es el siguiente:
 16. El modo de utilizar este documento es el siguiente:
 17. El modo de utilizar este documento es el siguiente:
 18. El modo de utilizar este documento es el siguiente:
 19. El modo de utilizar este documento es el siguiente:
 20. El modo de utilizar este documento es el siguiente:
 21. El modo de utilizar este documento es el siguiente:
 22. El modo de utilizar este documento es el siguiente:
 23. El modo de utilizar este documento es el siguiente:
 24. El modo de utilizar este documento es el siguiente:
 25. El modo de utilizar este documento es el siguiente:
 26. El modo de utilizar este documento es el siguiente:
 27. El modo de utilizar este documento es el siguiente:
 28. El modo de utilizar este documento es el siguiente:
 29. El modo de utilizar este documento es el siguiente:
 30. El modo de utilizar este documento es el siguiente:
 31. El modo de utilizar este documento es el siguiente:
 32. El modo de utilizar este documento es el siguiente:
 33. El modo de utilizar este documento es el siguiente:
 34. El modo de utilizar este documento es el siguiente:
 35. El modo de utilizar este documento es el siguiente:
 36. El modo de utilizar este documento es el siguiente:
 37. El modo de utilizar este documento es el siguiente:
 38. El modo de utilizar este documento es el siguiente:
 39. El modo de utilizar este documento es el siguiente:
 40. El modo de utilizar este documento es el siguiente:
 41. El modo de utilizar este documento es el siguiente:
 42. El modo de utilizar este documento es el siguiente:
 43. El modo de utilizar este documento es el siguiente:
 44. El modo de utilizar este documento es el siguiente:
 45. El modo de utilizar este documento es el siguiente:
 46. El modo de utilizar este documento es el siguiente:
 47. El modo de utilizar este documento es el siguiente:
 48. El modo de utilizar este documento es el siguiente:
 49. El modo de utilizar este documento es el siguiente:
 50. El modo de utilizar este documento es el siguiente:
 51. El modo de utilizar este documento es el siguiente:
 52. El modo de utilizar este documento es el siguiente:
 53. El modo de utilizar este documento es el siguiente:
 54. El modo de utilizar este documento es el siguiente:
 55. El modo de utilizar este documento es el siguiente:
 56. El modo de utilizar este documento es el siguiente:
 57. El modo de utilizar este documento es el siguiente:
 58. El modo de utilizar este documento es el siguiente:
 59. El modo de utilizar este documento es el siguiente:
 60. El modo de utilizar este documento es el siguiente:
 61. El modo de utilizar este documento es el siguiente:
 62. El modo de utilizar este documento es el siguiente:
 63. El modo de utilizar este documento es el siguiente:
 64. El modo de utilizar este documento es el siguiente:
 65. El modo de utilizar este documento es el siguiente:
 66. El modo de utilizar este documento es el siguiente:
 67. El modo de utilizar este documento es el siguiente:
 68. El modo de utilizar este documento es el siguiente:
 69. El modo de utilizar este documento es el siguiente:
 70. El modo de utilizar este documento es el siguiente:
 71. El modo de utilizar este documento es el siguiente:
 72. El modo de utilizar este documento es el siguiente:
 73. El modo de utilizar este documento es el siguiente:
 74. El modo de utilizar este documento es el siguiente:
 75. El modo de utilizar este documento es el siguiente:
 76. El modo de utilizar este documento es el siguiente:
 77. El modo de utilizar este documento es el siguiente:
 78. El modo de utilizar este documento es el siguiente:
 79. El modo de utilizar este documento es el siguiente:
 80. El modo de utilizar este documento es el siguiente:
 81. El modo de utilizar este documento es el siguiente:
 82. El modo de utilizar este documento es el siguiente:
 83. El modo de utilizar este documento es el siguiente:
 84. El modo de utilizar este documento es el siguiente:
 85. El modo de utilizar este documento es el siguiente:
 86. El modo de utilizar este documento es el siguiente:
 87. El modo de utilizar este documento es el siguiente:
 88. El modo de utilizar este documento es el siguiente:
 89. El modo de utilizar este documento es el siguiente:
 90. El modo de utilizar este documento es el siguiente:
 91. El modo de utilizar este documento es el siguiente:
 92. El modo de utilizar este documento es el siguiente:
 93. El modo de utilizar este documento es el siguiente:
 94. El modo de utilizar este documento es el siguiente:
 95. El modo de utilizar este documento es el siguiente:
 96. El modo de utilizar este documento es el siguiente:
 97. El modo de utilizar este documento es el siguiente:
 98. El modo de utilizar este documento es el siguiente:
 99. El modo de utilizar este documento es el siguiente:
 100. El modo de utilizar este documento es el siguiente:

COAATEEEF 20180429-04062018-10-51-11-VISADO TELEMÁTICO R.D. 1895/2014-Práctic. Tec. 4
 Autenticidad verificable mediante Código Seguro Verificación C33418NEW0789539 en http://www.coaateef.org/

CUBIERTA E. 1/50

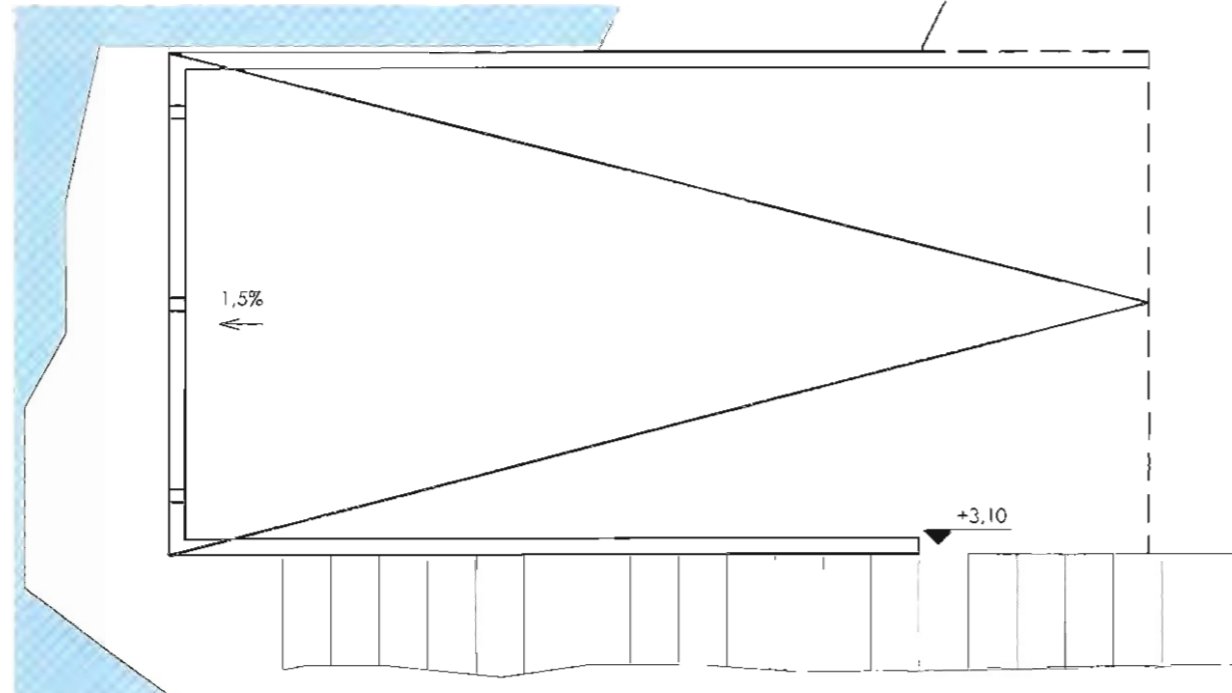

PLANTA BAJA E. 1/50

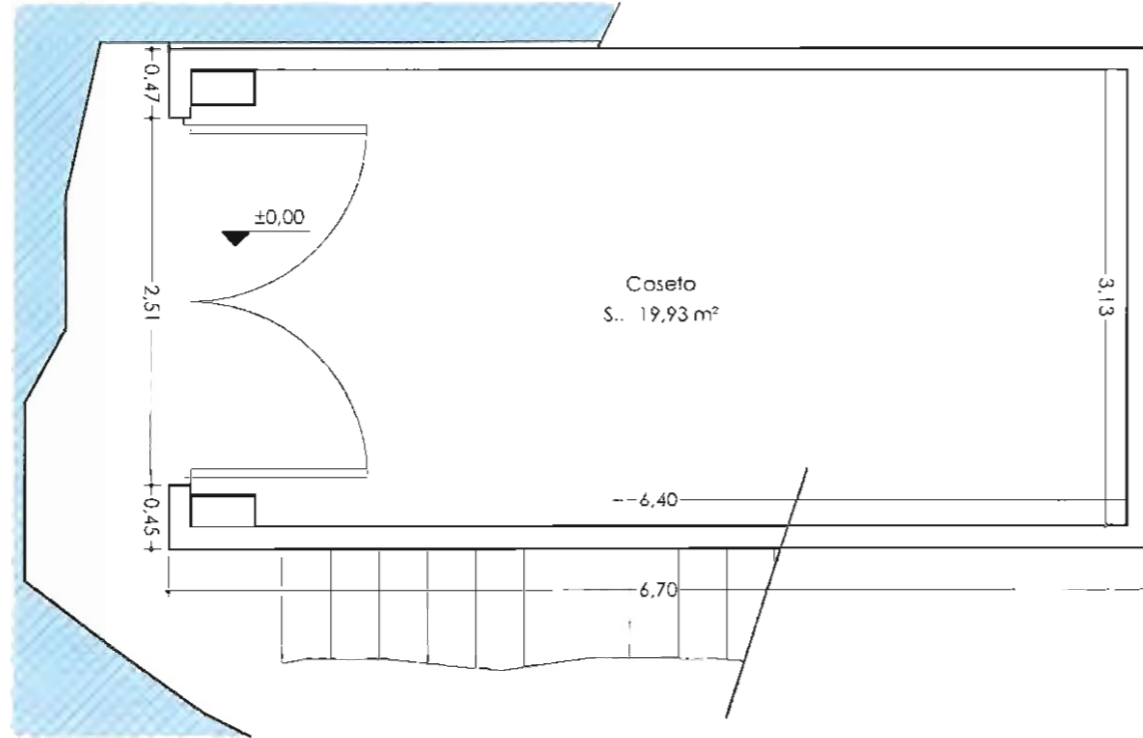

S. ÚTIL 19,93 m²
 S. CONSTRUIDA 22,98 m²

ALZADO FRONTAL E. 1/100



ALZADO LAT. IZQUIERDO E. 1/100

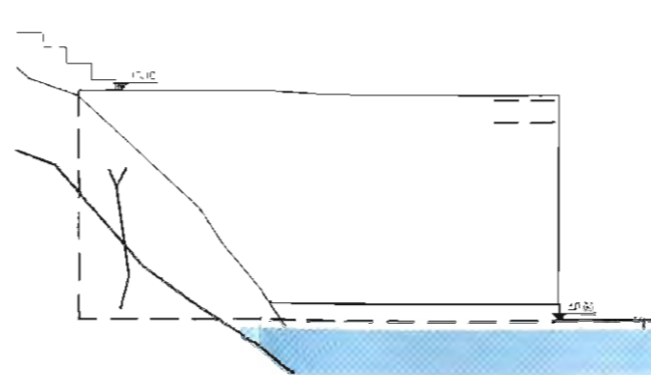

ALZADO LAT. DERECHO E. 1/100

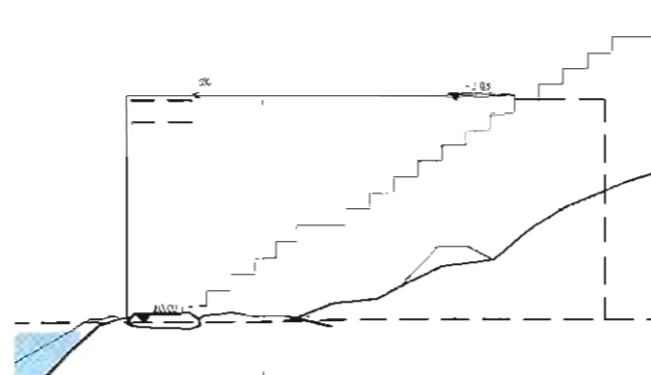

SECCIÓN E. 1/50

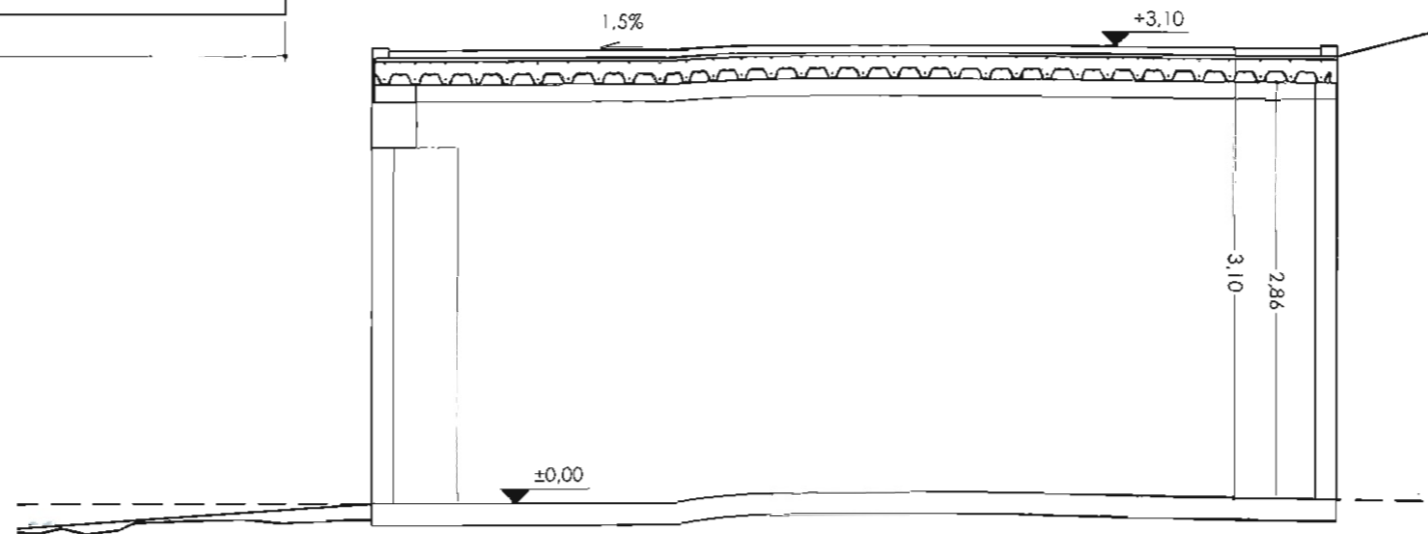

2018_NAC03. PROYECTO TÉCNICO
 Rehabilitación de caseta varadero
 Es Niu Blau, S'Argamassa,
 T.M. Sta Eularia des Riu, Illes Balears

Ref. Catastral: 5171019CD7157S0001GW

ESTADO REFORMADO
 CASETA **A01**
 13/04/18

Promotora: Ingrid Maja Hüchting

Arquitecto Técnico: Ignacio Espigares del Pozo
 Colg. COAA TEEEF 232

**IGNACIO
 ESPIGARES
 DEL POZO**
 Firmado digitalmente por IGNACIO
 ESPIGARES DEL POZO
 Nombre de inscripción: IGNACIO
 25413-Quilmet Certificado: CAM-IF-MW-
 KISU, c=ESPAÑA e=ESPAÑA o=IGNACIO
 ESPIGARES DEL POZO
 email=ignacio.espigares@coaa-
 teef.es serialNumber=207945441, cn=IGNACIO
 DEL POZO, o=COAA TEEEF
 1.36.1.4.1.19326.30.3+00920036
 n=COAA TEEEF 232, ou=ARQUITECTO
 TECNICO, ou=COAA TEEEF, ca=ES
 Fecha: 2018.04.26 16:45:16 +0200

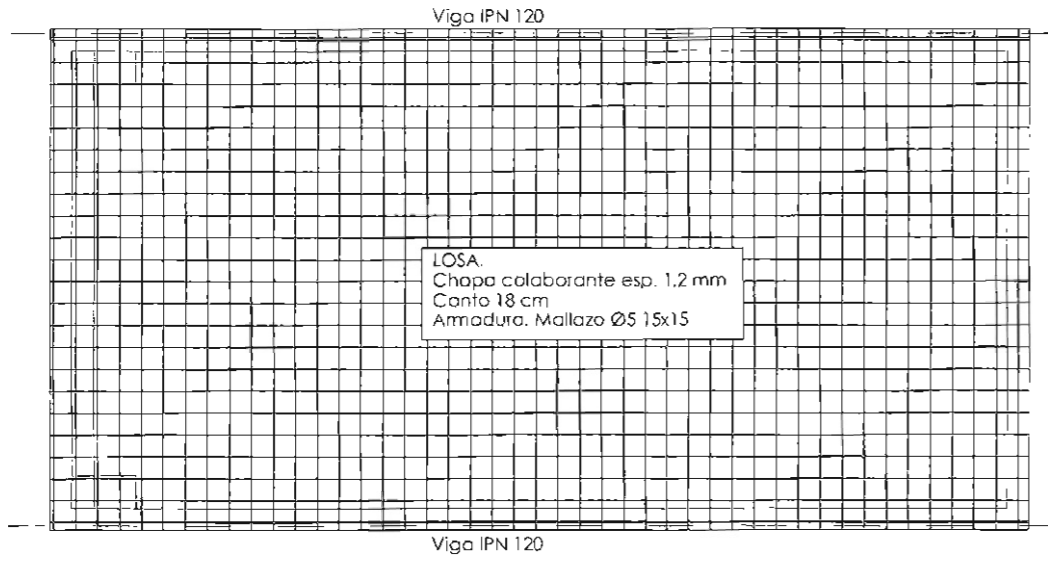

CARGAS EN FORJADO	
PESO PROPIO:.....	2,60KN/m2
SOBRECARGA DE USO:.....	2,00KN/m2
TOTAL:.....	4,60KN/m2

CARACTERÍSTICAS DE CALIDAD SEGUN EHE-08						
ELEMENTO	LOCALIZACIÓN	ESPECIFICACIÓN DEL ELEMENTO Art.31 y 32	NIVEL DE CONTROL Art. 86, 88 y 92	COEFICIENTES DE PONDERACION		
				γ_c	γ_s	γ_f
HORMIGÓN	CIMENTACIÓN Y MUROS	HA-25/B/30/IIa	ESTADÍSTICO	1,50	—	—
	PILARES	HA-30/P/20/IIIa*	"	"	—	—
	LOSAS Y FORJADOS	HA-30/P/20/IIIa*	"	"	—	—
ARMADURAS DE ACERO	CIMENTACIÓN	B 500 S	NORMAL	—	1,15	—
	PILARES	"	"	—	"	—
	LOSAS Y FORJADOS	"	"	—	"	—
EJECUCIÓN	CIMENTACIÓN Y MUROS	—	NORMAL	—	—	P 1,35 V 1,50
	PILARES	—	"	—	—	" "
	LOSAS Y FORJADOS	—	"	—	—	" "

DETALLE LOSA CON CHAPA COLABORANTE E. 1/20

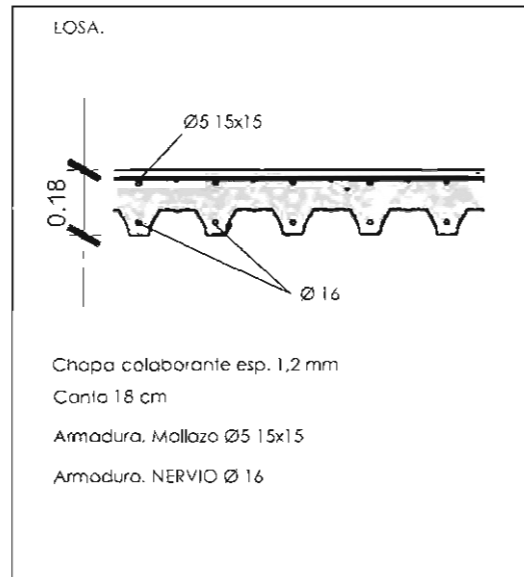
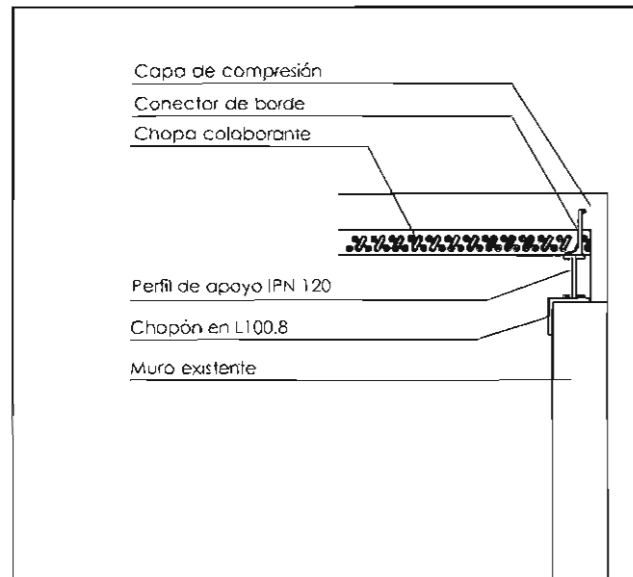

NOTAS :
 P -> Acciones permanentes
 V -> Acciones variables o permanentes de valor no constante.
 * El tamaño máximo del árido se ve muy limitado por el Art. 28.3 que exige que aquel sea menor que 0,4 veces el espesor mínimo de la compresión (0,4 x 0,4 = 16mm)

Características de los materiales - Forjados Unidireccionales									
Materiales	Hormigón						Acero		
	Control		Características				Control		Características
Elemento	Nivel Control	Coef. Ponde.	Tipo	Consistencia	Tamaño máx. árido	Exposición Ambiente	Nivel Control	Coef. Ponde.	Tipo
Vigas	Estadístico	$\gamma_c = 1,50$	HA-30	Blande (B-9 cm)	15/20 mm	Ia	Normal	$\gamma_s = 1,15$	B500S
Forjado	Estadístico	$\gamma_c = 1,50$	HA-30	Blande (B-9 cm)	15/20 mm	Ia	Normal	$\gamma_s = 1,15$	B500S
Ejecución (Acciones)	Normal	$\gamma_c = 1,50$ $\gamma_s = 1,00$					Adaptado a la Instrucción EHE		
Exposición/ambiente	I	IIa	IIb	IIIa					
Recubrimientos nominales (mm)	30	35	40	45					
Notas									
- Control Estadístico en EHE, equivale a control normal - Solapes según EHE - El acero utilizado deberá estar garantizado con un distintivo reconocido: Sello CIETSID, CC-EHE. ...									

2018_NAC03. PROYECTO TÉCNICO
 Rehabilitación de caseta varadero
 Es Niu Blau, S'Argamassa.
 T.M. Sta Eularia des Riü. Illes Balears

Ref. Catastral: 5171019CD7157S0001GW

ESTRUCTURA
 FORJADO DE CUBIERTA
 13/04/18 **A02**

Promotora: Ingrid Maja Hüchtling

Arquitecto Técnico: Ignacio Espigares del Pozo
 Colg. COAATEEEF 232

**IGNACIO
 ESPIGARES
 DEL POZO**

Firmado digitalmente por IGNACIO ESPIGARES DEL POZO
 Nombre de reconocimiento (DN):
 2.5.4.13=Qualified Certificate (CAM-PI-11W-
 KUSU), email=IGNACIO.ESPIGARES@DEL-POZO.
 es, email=ignacio.espi@balear.es,
 serialNumber=23174547, cn=ESPIGARES DEL
 POZO, o=IGNACIO.
 1.3.6.1.4.1.1726.30.3.1006/0036,
 dn=C=ES, o=IGNACIO-232, ou=ARQUITECTO
 TÉCNICO, cn=COAATEEEF, c=ES
 fecha: 2018.04.28 16:55:39 +0200

DETALLE E. 1/15

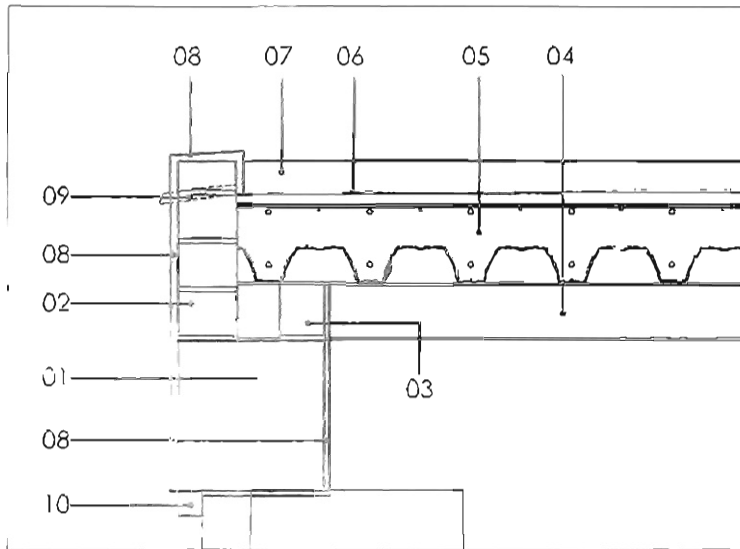

- 01 Viga de hormigón existente
- 02 Frente y zócalo fábrica ladrillo 1/2 asta
- 03 Cierre ladrillo cerámico
- 04 Durmiente perfil IPN 120
- 05 Forjado de cubierta chapa colaborante (superficie pendiente 1%)
- 06 Lámina impermeabilizante bituminosa
- 07 Capa de protección grava
- 08 Enfoscado de mortero + pintura
- 09 Mechinal para evacuación de agua
- 10 Carpintería de madera

2018_NAC03. PROYECTO TÉCNICO

Rehabilitación de caseta varadero
Es Niu Blau. S'Argamassa.
T.M. Sta Eularia des Riu. Illes Balears

Ref. Catastral: 5171019CD7157S0001GW

SECCIÓN CONSTRUCTIVA

DE CUBIERTA

A03

13/04/18

Promotora: Ingrid Maja Hüchtling

Arquitecto Técnico: Ignacio Espigares del Pozo
Colg. COAATEEEF 232

**IGNACIO
ESPIGARES
DEL POZO**

Firmado digitalmente por IGNACIO ESPIGARES DEL POZO
Nombre de la sección: ignacio (DES)
23.4.18-03/01/2018 Certificate: CAAM-PE-194-
KUSU, c=ES, o=IGNACIO ESPIGARES DEL POZO,
em=ign.espigares@efrahoulle.it,
serialNumber=29175414T, cn=ESPIGARES DEL
POZO, gn=IGNACIO ESPIGARES DEL
POZO, o=IGNACIO ESPIGARES DEL POZO,
1.3.6.1.4.1.17361.3.0.00767003G,
dn=C=ES, o=COAATEEEF, cn=ES
Fecha: 2018.04.26 16:46:03 +02'00'



PROYECTO TÉCNICO 2018_NAC03 CASETA VARADERO

Rehabilitación de caseta varadero en Es Niu Blau. S´Argamassa. T.M. Santa Eularia des Riu. Illes Balears.

ESTUDIO BÁSICO DE SEGURIDAD Y SALUD



PROMOTOR: INGRID MAJA HÜCHTING
ARQUITECTO TÉCNICO: IGNACIO ESPIGARES DEL POZO
FECHA: ABRIL 2.018

1. ANTECEDENTES

1.1. JUSTIFICACIÓN DEL ESTUDIO BÁSICO DE SEGURIDAD Y SALUD

El R.D. 1627/1997 de 24 de Octubre establece las disposiciones mínimas de seguridad y salud aplicables en obras de construcción, a efectos de este R.D., la obra proyectada requiere la redacción del presente Estudio Básico de Seguridad y Salud, por cuanto dicha obra, dada su pequeña dimensión y sencillez de ejecución, no se incluye en ninguno de los supuestos contemplados en el art. 4 del R.D. 1627/1997, puesto que:

- El presupuesto de contrata es inferior a 450 000€.
- No se ha previsto emplear a más de 20 trabajadores simultáneamente.
- El volumen de mano de obra estimado es inferior a 500 días de trabajo (suma de los días de trabajo del total de los trabajadores en la obra).
- No es una obra de túneles, galerías, conducciones subterráneas o presas

Como no se da ninguno de los supuestos previstos en el apartado 1 del Artículo 4 del R.D. 1627/1.997 se redacta el presente ESTUDIO BÁSICO DE SEGURIDAD Y SALUD.

1.2. OBJETO DEL ESTUDIO BÁSICO DE SEGURIDAD Y SALUD

Conforme se especifica en el apartado 2 del Artículo 6 del R.D. 1627/1.997, el Estudio Básico deberá precisar

- Las normas de seguridad y salud aplicables en la obra.
- La identificación de los riesgos laborales que puedan ser evitados, indicando las medidas técnicas necesarias.
- Relación de los riesgos laborales que no pueden eliminarse conforme a lo señalado anteriormente especificando las medidas preventivas y protecciones técnicas tendentes a controlar y reducir riesgos valorando su eficacia, en especial cuando se propongan medidas alternativas (en su caso, se tendrá en cuenta cualquier tipo de actividad que se lleve a cabo en la misma y contendrá medidas específicas relativas a los trabajos incluidos en uno o varios de los apartados del Anexo II del Real Decreto.) con el fin de establecer durante la construcción de la obra, las previsiones respecto a prevención de riesgos de accidentes, así como los derivados de los trabajos de reparación, conservación y mantenimiento de las instalaciones preceptivas de higiene y bienestar de los trabajadores.

1.3. DATOS DE LA OBRA:

1.3.1 Descripción de la obra

Rehabilitación de caseta varadero en Es Niu Blau.
S'Argamassa (T.M. Santa Eulària del Río)
INGRID MAJA HÜCHTING

1.3.2 Promotora

Asciende el P.E.M. a la cantidad de 6.183,48 €.

1.3.3 Presupuesto de ejecución material

1.3.4 Duración de la obra y número de trabajadores punta.

La previsión de duración de la obra es de 1 mes. El número de trabajadores punta previstos asciende a 4. No previéndose emplear más de 8 trabajadores simultáneamente 1 mes x 20 días/mes= 20 días x 4 trabajadores= 80 días < 500 días.

1.3.5. Accesos, Edificios colindantes:

El acceso se efectuará peatonalmente o por mar. No existen edificaciones colindantes.

1.3.6. Topografía.

La edificación está en la zona baja de un acantilado

1.3.7 Climatología:

El clima es el propio mediterráneo Templado en invierno y cálido en verano

Proyecto Técnico para rehabilitación de caseta varadero. Es Niu Blau, S'Argamassa (T.M. Sta. Eularia des Riu), Ill. Balears.

1.4. CARACTERÍSTICAS DE LA OBRA:

Edificio desarrollado en planta baja. Se sustituye la cubierta actual en estado ruinoso por otra de chapa colaborante.

La superficie del forjado que se rehace es de 22,98 m².

1.5. MEDIDAS PREVIAS AL COMIENZO DE LOS TRABAJOS:

Circulación de las personas ajenas a la obra:

Dado que el edificio se encuentra en una zona de servidumbre pública se limitará el acceso a la zona.

Suministro de energía eléctrica:

El suministro de energía eléctrica se realizará con un generador a gasóleo.

Suministro de agua potable:

El suministro de agua potable se realizará con depósitos.

2. ANALISIS DE RIESGOS. APLICACIÓN DE LA SEGURIDAD EN EL PROCESO CONSTRUCTIVO.

2.1. VALLADO:

Durante el transcurso de la obra se realizará el vallado provisional de obra.

En el acceso y en sitio bien visible se colocarán señales con el "PROHIBIDO EL PASO A TODA PERSONA AJENA A LA OBRA" y "ES OBLIGATORIO EL USO DEL CASCO".

El acceso deberá mantenerse libre de obstáculos y con el terreno en buen estado.

2.2. ESTRUCTURA DE HORMIGÓN ARMADO

La estructura es a base de vigas metálicas y forjado de chapa colaborante. Se utilizarán puntales metálicos en el apeo del forjado, para la colocación del entramado se utilizarán plataformas de trabajo.

Maquinaria utilizada:

- Pluma elevadora

Riesgos más frecuentes:

- Caída del personal a distintos niveles
- Cortes en extremidades superiores
- Heridas punzantes en extremidades inferiores
- Golpes en manos y pies
- Contacto directo e indirecto con la corriente eléctrica

Norma Básica de Seguridad:

Se pondrá atención en:

Las herramientas de mano se llevarán enganchadas con mosquetón o se emplearán bolsas portaherramientas. Todos los huecos de planta estarán protegidos con barandillas y rodapiés. El entrevigado se realizará desde tablonas, organizando plataformas de trabajo de 60 cms. de ancho como mínimo, sin pisar las bovedillas. Las maderas serán apiladas en zonas que no sean de paso y serán desprovistas de clavos.

Protecciones personales:

- Casco protector homologado



- Guantes y botas goma para el vertido del hormigón
- Calzado con suela reforzada anticlivos
- Ropa de trabajo adecuada

En todo trabajo de altura en que no se disponga de protección de barandillas o dispositivo equivalente, se utilizara el cinturón de seguridad, para el que obligatoriamente se instalarán puntos de enganche.

Protecciones colectivas:

- Plataforma de trabajo reglamentarias
- Orden y limpieza en la zona de trabajo
- El izado de viguetas prefabricadas se ejecutará suspendiendo la carga en dos puntos tales, que la carga permanezca estable
- Iluminación artificial en el interior del recinto
- Correcta protección de las máquinas
- Correcta instalación eléctrica de la maquinaria
- Utilización de pasarelas formando pasillos
- Los huecos del forjado permanecerá siempre tapados para evitar caídas a distinto nivel

2.3. ALBAÑILERÍA

Es meramente testimonial y como apoyo a la fase anterior, en ella se incluyen la reparación de los muros existentes, el revoco de los mismos y la colocación de la cobertura de grava y sus cierres perimetrales.

El acopio de materiales se realizará entre elementos estructurales y a una distancia superior a 1'50 metros del borde del forjado.

Se tendrá en cuenta de no apilar materiales en un espacio reducido para evitar sobrecargas en el forjado.

Para la realización de alicatados, solados, recrecidos, etc. se utilizarán correctamente los elementos auxiliares y máquinas adecuadas.

Maquinaria utilizada:

- Hormigonera
- Sierra de disco
- Disco portátil

Riesgos más frecuentes:

- Caídas de personas a distinto nivel
- Proyección de fragmentos y partículas
- Caída de materiales
- Afecciones cutáneas por contacto
- Partículas en los ojos
- Cortes por utilización de máquinas y herramientas
- Contacto directo e indirecto con la corriente eléctrica
- Los derivados del uso de medios auxiliares (Borriquetas, escaleras, andamios, etc.)

Normas Básicas de Seguridad:

Se pondrá atención en:

La seguridad propia de los elementos auxiliares con atención especial a los andamios, borriquetas y barandillas.

Uso obligatorio de elementos de protección personal.

Se prohíbe el uso de borriquetas en terrazas y bordes de forjados, si antes no se ha procedido a instalar una protección sólida contra posibles caídas por pies derechos y travesaños sólidos horizontales, redes, etc.

Protecciones personales:

- Casco de protección
- Calzado de seguridad
- Guantes de goma o caucho y cuero
- Protección vías respiratorias
- Gafas protectoras
- Botas de goma
- Ropa de trabajo adecuada
- Trajes de lluvia

Protecciones colectivas:

- Andamios y plataformas con barandillas de protección
- Protección de huecos con barandillas
- Iluminación artificial óptima
- Correcta instalación eléctrica de la maquinaria
- Señalización y ballzamiento
- Prohibición de acceso a la obra de personas ajenas a los trabajos

2.4. CUBIERTA

La cubierta que nos afecta es plana.

Riesgos más frecuentes:

- Caidas a través de la cubierta
- Caida de objetos y materiales
- Golpes o cortes por manejo de herramientas manuales
- Golpes o cortes por manejo de piezas de cerámica o de hormigón

Normas Básicas de Seguridad:

Se pondrá especial atención en:

Los acopios de material en cubierta se realizarán según su uso inmediato.

Los trabajos en cubierta se suspenderán siempre que se presenten fuertes vientos que puedan comprometer la estabilidad de los operarios o puedan desplazar los materiales.

También se suspenderán si se producen heladas o lluvias que hagan deslizante las superficies.

Se colocarán viseras para la protección del personal contra caídas de materiales de la cubierta.

El riesgo de caída se controlará mediante andamios metálicos con una plataforma sólida bajo alero, o construyendo una plataforma sobre tablones volados, o mediante cinturones de seguridad.

Protecciones personales:

- Calzado provisto de suela antideslizante
- Cinturón de seguridad
- Guantes de goma
- Trajes para tiempos lluviosos
- Mono de trabajo con mangas y piernas perfectamente ajustadas

Protecciones colectivas:

- Parapetos rígidos para plataformas de trabajo en los bordes
- Visera a nivel del último forjado para evitar la caída de material o herramienta
- Protección perimetral a base de barandillas
- Instalación de cable fijador y ganchos fijos
- Uso de señales y barreras para impedir el paso del personal por debajo de la zona de trabajo

2.5. ACABADOS

Carpintería exterior:

Análisis de la fase de trabajo:

El primero de los trabajos es la colocación de premarcos.

Los premarcos llegarán a obra montados, ensamblados, con charrandas de escuadra y una defensa a un metro claveteada.

Una vez descargados los materiales del medio de transporte, se apilarán a pie de obra y se distribuirán por la obra según las necesidades.



El tránsito de personal carpintero por la obra, requerirá la utilización de prendas de seguridad en función de los riesgos derivados de la fase trabajo.

Elementos auxiliares:
Escalera de tijera
Andamios de bomquetas

Maquinaria:
Sierra circular
Taladro
Taladro fresador

Riesgos más frecuentes.
Caídas a distinto nivel
Golpes por objetos
Caída de materiales
Atrapamientos
Contacto directo e indirecto con la corriente eléctrica
Pinchazos y cortes en extremidades superiores e inferiores

Protecciones personales:
Casco de protección
Cinturón de seguridad
Calzado de seguridad
Protectores de vías respiratorias
Gafas de seguridad
Ropa de trabajo adecuada

Protecciones colectivas:
Plataformas de trabajo reglamentarias
Orden y limpieza en la zona de trabajo
Iluminación artificial óptima
Escaleras en correcto estado y utilización
Correcta protección de las partes móviles de la maquinaria
Correcta instalación eléctrica de la maquinaria

2.6. PINTURA

Análisis de la fase de trabajo:

Para el análisis de trabajo de este capítulo, se tendrá en cuenta solamente las fases parciales de trabajo a realizar, ya que la valoración higiénica de los componentes que forman la materia prima, y los disolventes utilizados deben ser perfectamente conocido por el Industrial aplicador.

Recomendaciones de trabajo:
Ventilación adecuada
Evitar el contacto directo con la pintura y disolventes
Proteger los ojos y partes descubiertas
Utilizar ropa adecuada

Fases de trabajo:
Imprimación de premarcos en obra
Pintura en techos
Pintura en paramentos verticales y horizontales exteriores
Pintura en carpintería interior y exterior

Elementos auxiliares:
Escaleras de mano
Arquitecto Técnico
Ignacio Espigares del Pozo
Cál nº 232 COAATEEEF

Andamios de borriquetas

Maquinaria:

Batidora

Riesgos más frecuentes:

Caldas de personas a distinto nivel
Contacto directo e indirecto con la corriente eléctrica
Caída de material
Pinchazos por materiales punzantes

Protecciones personales:

Casco de seguridad
Calzado de seguridad
Ropa de trabajo adecuada

Protecciones colectivas.

Andamios y escaleras en correcto estado de uso

DISPOSICIONES LEGALES DE APLICACIÓN

Son de obligado cumplimiento las disposiciones contenidas en:

Estatuto de los Trabajadores.

Ordenanza General de Seguridad e Higiene en el Trabajo. (O.M. 9-3-71). (B.O.E. 16-3-71).
Plan Nacional de Higiene y Seguridad en el Trabajo. (O.M. 9-3-71). (B.O.E. 11-3-71).
Comités de Seguridad e Higiene en el Trabajo. (Decreto 432/71, 11-3-71). (B.O.E. 16-3-71).
Reglamento de Seguridad e Higiene en la Industria de la Construcción. (O.M. 20-5-53). (B.O.E. 15-6-52).
Reglamento de Servicio Médicos de Empresa. (O.M. 21-11-59). (B.O.E. 27-11-59).
Ordenanzas de Trabajo de la Construcción. Vidrio y Cerámica. (O.M. 28-9-70). (B.O.E. 5/7/8/9-9-70).
Reglamento Electrónico de Baja Tensión. (O.M. 20-9-73). (B.O.E. 9-10-73).
Reglamento de Líneas Aéreas de Alta Tensión. (O.M. 28-11-68).
Normas para Señalización de Obras en la Carretera. (O.M. 14-3-60). (B.O.E. 23-3-60).
Convenio Colectivo Provincial de la Construcción.
Normas UNE e ISO que alguna de las disposiciones anteriores señalarán como de obligado cumplimiento.
Obligatoriedad de la inclusión de un Estudio de Seguridad e Higiene en el Trabajo en los proyectos de Edificación y Obras Públicas. (Real Decreto 1627/1997). (B.O.E. 24-10-97).
Reglamento de los Servicios de Prevención de Riesgos Laborales. (Real Decreto 39/1997, 17-01-97). (B.O.E. 25-10-97).
Trabajo prohibido a menores. (Decreto 26-8-1975). (B.O.E. 26-8-57).
Reglamento de Seguridad en las Máquinas. (Real Decreto 1495/1986). (B.O.E. nº 173, 21 Julio).
Reglamento de Aparatos Elevadores para Obras. (O.M. 23-5-97).
Disposiciones Mínimas de Seguridad para la Utilización por los trabajadores de equipos de protección individual. (Real Decreto 773/1997, 30-5). (B.O.E. nº 140, 12-7).
Disposiciones Mínimas de Seguridad para la Utilización por los trabajadores de equipos de trabajo. (Real Decreto 1215/1997, 18-7). (B.O.E. nº 188, 7-7-1997).

PLAN DE SEGURIDAD

En cumplimiento del artículo 7 del Real Decreto 1627/1997 de 24 de Octubre de 1.997, el contratista elaborará un Plan de Seguridad y Salud adaptando este Estudio Básico de Seguridad y Salud a los medios disponibles por su empresa y a sus métodos de trabajo.

Este plan de seguridad tendrá que ser aprobado por el coordinador y salud en ejecución de obra antes del inicio de los trabajos.

El Plan de Seguridad y Salud junto con la aprobación del coordinador de seguridad y la comunicación de apertura del centro de trabajo. lo enviará el contratista a la Dirección General de Trabajo.

AVISO PREVIO

Arquitecto Técnico:
Ignacio Espigares del Pozo
Col nº 232 COAAATEEF

C/ del Sol 7
07840 Santa Eulalia del Río (Ibiza)



De conformidad con el artículo 18 y el Anexo III del Real Decreto 1627/1997, antes de comenzar las obras el promotor deberá realizar un aviso previo a la autoridad laboral (Dirección General de Trabajo).

PRESUPUESTO

Todas las medidas y materiales de S. y S. empleados son de carácter convencional y su coste se presupone incluido en los precios unitarios del presupuesto general.

2.7. PREVENCIÓN DE RIESGOS, EQUIPOS DE PROTECCIÓN

2.4.1 Medidas preventivas en la organización del trabajo

Medidas generales del centro de trabajo

Las zonas en que pueda producirse desprendimiento o caída de materiales o elementos procedentes del derribo sobre personas, máquinas o vehículos, deberán ser señalizadas, balizadas y protegidas convenientemente.

En caso necesario, se establecerá un sistema de iluminación provisional de las zonas de paso y trabajo.

Las instalaciones interiores, quedarán anuladas y desconectadas, salvo las que fueran necesarias para realizar los trabajos y protecciones.

Los elementos estructurales inestables deberán apearse y ser apuntalados adecuadamente.

Como regla general se establecerá para toda la obra un sistema de circulación de peatones, máquinas y vehículos que no interfiera con los trabajos de demolición. Si, en un caso concreto existen interferencias la circulación se ordenará y controlará por personal auxiliar debidamente adiestrado, que vigile y dirija sus movimientos.

Se establecerá un lugar de almacenamiento y acopio de materiales inflamables y combustibles (gasolina, gasoil, aceites, grasas, etc.) en lugar seguro fuera de la zona de influencia de los trabajos de demolición.

En función del uso que ha tenido la construcción a demoler no se prevé daban adoptarse precauciones adicionales.

Antes del inicio de los trabajos

El personal que intervenga en los trabajos de demolición, tendrá actualizadas y con las dosis de refuerzo preceptivas, las correspondientes vacunas antitetánica y antífica.

Antes de iniciar el derribo se neutralizarán las acometidas de las instalaciones, de acuerdo con las compañías suministradoras. Se obturará el alcantarillado y se revisará el edificio, comprobando que no existe almacenamiento de materiales combustibles o peligrosos, ni otras derivaciones de instalaciones que no procedan de las tomas del edificio, así como que se han vaciado todos los depósitos y tuberías.

El edificio, al comienzo de la demolición, estará rodeado de una valla, verja o muro de altura no menor de 2 m. Las vallas, se situarán a una distancia no menor de 1.5 m. Cuando dificulte el paso a terceros, se dispondrá a lo largo del cerramiento, luces rojas a 1 m. sobre el nivel de la calzada y a una distancia no mayor de 10 m. y en las esquinas.

Se protegerán los elementos de Servicio Público que puedan ser afectados por la demolición, como bocas de riego, tapas y sumideros de alcantarillas, árboles, farolas, etc.

En fachadas que den a la vía pública, se emplearán apantallamientos en previsión de caídas de objetos desde los niveles superiores de la demolición tales como redes, lonas o ménsulas rígidas. Estas protecciones se colocarán asimismo, sobre las propiedades limítrofes más bajas que el edificio a derribar.

Si existen zonas de tránsito peatonal afectadas por los trabajos de desconstrucción se protegerán con pórticos.

Se dispondrá en obra para proporcionar en cada caso, el equipo necesario para equipar a los operarios con la vestimenta de trabajo y protección personal necesarios para el correcto desempeño de sus tareas, teniendo presente las homologaciones, certificaciones de calidad, idoneidad y/o del fabricante.

Asimismo se establecerán los mecanismos adecuados para la rápida reposición de las piezas de desgaste y deterioro más frecuente durante la realización de trabajos con ayuda de maquinaria de construcción.

Los operadores de los equipos y maquinaria empleada en este tipo de derribo deberán conocer los riesgos de su utilización así como las reglas y recomendaciones aportadas por los manuales de uso e instrucciones de los fabricantes de las máquinas equipos o productos a utilizar.

Antes de poner la maquinaria en marcha, el operador deberá realizar una serie de controles, de acuerdo con el manual del fabricante, tales como:

- Mirar alrededor de la máquina para observar las posibles fugas y estado de las piezas conducciones e instrumentos de lectura.
- El puesto de operación debe estar limpio, quitar los restos de aceite, grasa o barro del suelo las zonas de acceso al cuadro de mando y agarraderos.
- Al realizar la puesta en marcha e iniciar los movimientos con el equipo, el operador deberá especialmente comprobar que ninguna persona se encuentra en las inmediaciones del mismo, y si hay alguien, alertar de la maniobra para que se ponga fuera de su área de influencia.
- Verificar que las indicaciones de los controles son normales.

En la instalación de grúas o maquinaria a emplear, se mantendrá la distancia de seguridad a las líneas de conducción eléctrica y se consultarán las normas NTE-IEB "Instalaciones de Electricidad, Baja Tensión" y NTE-IEP "Instalaciones de electricidad. Puesta a tierra".

Durante la realización de los trabajos.

Normas de carácter general

El orden de derribo se efectuará, en general, de arriba hacia abajo de tal forma que la demolición se realice prácticamente al mismo nivel, sin que haya personas situadas bajo la misma vertical ni en la proximidad de elementos susceptibles de vuelco o abatimiento.

La maquinaria utilizada para los trabajos de dembo estará asentada sobre superficies de trabajo suficientemente sólidas y a criterio de la Dirección Facultativa, capaz de soportar sobradamente los pesos propios y las cargas dinámicas añadidas por efecto de las

tares de derribo. Los estabilizadores y elementos de lastrado y asentamiento estable de la maquinaria estarán emplazados en los lugares previstos por sus respectivos fabricantes.

Los materiales de recuperación se clasificarán y acopián de forma estable y ordenada, fuera de las zonas de paso de personas y/o vehículos.

Durante el derribo, si aparecen grietas en los edificios medianeros se colocaran testigos, a fin de observar los posibles efectos de la demolición y efectuar su apuntalamiento o consolidación si fuese necesario.

No se suprimirán los elementos altrantados o de arriostamiento en tanto no se supriman o contrarresien las tensiones que inciden sobre ellos.

En elementos metálicos sometidos estructuralmente a tensión se tendrá presente el efecto de oscilación al realizar el corte o suprimir las tensiones.

Se apuntalarán los elementos en voladizo antes de aligerar sus contrapesos.

El cercenado o desmontaje de un elemento arquitectónico, no maniobrable por un sola máquina, se realizará manteniéndolo suspendido o apuntalado, planificando la maniobra combinada con otras máquinas de forma que se eviten las caídas bruscas y vibraciones que pueden transmitirse al resto del edificio o a los mecanismos de suspensión. Esta operación debe ser dirigida obligatoriamente por un Jefe de Maniobra con calificación técnica.

El abatimiento de un elemento se realizará permitiendo el giro pero no el desplazamiento de sus puntos de apoyo, mediante mecanismo que trabaje por encima de la línea de apoyo del elemento de tal forma que permita el descenso lento del mismo.

El vuelco sólo podrá realizarse para elementos desplazables, no empotrados, situados en fachada. Será necesario previamente alirantar y/o apuntalar el elemento, realizar rozas interiormente 1/3 de su espesor o anular los anclajes, aplicando la fuerza por encima del centro de gravedad del elemento.

Se dispondrá en el lugar de caída, de suelo consistente y de una zona de lado no menor a la altura del elemento, más la mitad de la altura desde donde se lanza.

Los compresores, martillos neumáticos o similares se utilizarán previa autorización de la Dirección Técnica de la obra, en previsión de transmisión de vibraciones perjudiciales a la estructura del edificio y colindantes.

No se depositarán escombros sobre andamios.

No se acumulará escombros ni se apoyarán elementos de derribo contra vallas, muros o soportes propios o medianeros, mientras éstos deban permanecer en pie.

Se evitará la formación de polvo, regando ligeramente los elementos y/o escombros.

Hay que efectuar apuntalamientos, apeos y refuerzos (según las necesidades encontradas en la comprobación previa) durante el transcurso de los trabajos en: cornisas, ventanas, bovedas, balcones, arcos, etc. Estas operaciones se realizarán de abajo a arriba.

Es medida de elemental prudencia el instalar testigos en edificaciones colindantes para controlar el comportamiento de los aplomos.

Después de haber ejecutado un abatimiento, conviene esperar un tiempo prudencial antes de volver al mismo trabajo.

Al finalizar la jornada no deben quedar elementos del edificio en estado inestable, susceptibles de desplome por acción del viento, condiciones atmosféricas u otras causas. Se alirantarán si es preciso y se protegerán de la lluvia mediante lonas o plásticos, las zonas o elementos del edificio que puedan ser afectados por el agua.

Los operadores de los equipos empleados en la demolición deberán cumplir y hacer respetar a sus compañeros las siguientes reglas:

- No permitir el estacionamiento ni la permanencia de personas en las inmediaciones de las zonas de evolución de la máquina.
- No utilizar la pala cargadora como andamio o plataforma para el trabajo de personas.
- Trabajar siempre que sea posible, con viento posterior, para que el polvo no impida la visibilidad al operador.
- Siempre que sea posible, colocar el equipo sobre una superficie llana, preparada y despejada, situada lo suficientemente lejos de las zonas con riesgo de derrumbamiento.
- En los trabajos de demolición en proximidad de líneas eléctricas, se mantendrá la distancia de seguridad establecidas en las normas NTE-IEB "Instalaciones de Electricidad. Baja Tensión" y NTE-IEP "Instalaciones de Electricidad. Puesta a Tierra".

Durante los trabajos de derribo puede aparecer elementos arquitectónicos o arqueológicos y/o artísticos ignorados, de cuya presencia debe darse cuenta al Ayuntamiento y suspender cautelarmente los trabajos en esa área de la obra.

La aparición de depósitos o canalizaciones enterradas así como filtraciones de productos químicos o residuos de plantas de proceso industrial, próximas a la edificación a demoler, deben ser puestos en conocimiento de la Dirección Facultativa de la obra, para que adopte las órdenes oportunas en lo relativo a mediciones de toxicidad, límites de explosividad o análisis complementarios, previos a la reanudación de los trabajos. De igual forma se procederá ante la aparición de minas, simas, corrientes subterráneas, pozos, etc.

Detectada la presencia de parásitos, jeringuillas o cualquier otro vehículo de posible adquisición de enfermedad contagiosa, se procederá con sumo cuidado a la desinsectación o retirada a incinerador clínico, de los restos sospechosos.

Normas de carácter específico para la demolición de estructuras

Los trabajos deberán estar lo suficientemente despejados como para permitir la evolución de los medios mecánicos que abaten de una sola operación los elementos importantes de la construcción.

2.4.2. Equipos de protección individual

- Casco homologado clase M con barbuquejo para todo el personal de la obra, incluso los visitantes.
- Guantes comunes de trabajo, de lona y piel flor tipo 'americano' contra riesgos de origen mecánico.
- Guantes anticorte y antiabrasión, de punto impregnado en látex rugoso.
- Guantes de tacto en piel flor fina.
- Cinturón de protección lumbar para picadores y operadores de máquinas.
- Protectores antimuido clase A.
- Pantalla facial abatible con visor de rejilla metálica, con atalaje adaptado al casco.
- Pantalla para soldador de oxicorte.
- Guantes de soldador.
- Mandil, polainas o botas con hebilla de zafaje rápido y chaqueta de soldador.
- Botas de seguridad clase III, para todo el personal de la obra, incluido subcontratas.
- Protector de las vías respiratorias con filtro mecánico tipo A (celulosa).
- Cinturón de seguridad anticaídas con arnés clase C y dispositivos de anclaje y retención.
- Ropa de trabajo cubriendo la totalidad del cuerpo y que como norma general cumplirá los requisitos mínimos siguientes. Será de tejido ligero y flexible, que permita una fácil limpieza y desinfección. Se ajustará bien al cuerpo sin perjuicio de su



comodidad y facilidad de movimientos. Se eliminará en todo lo posible, los elementos adicionales como cordones, botones, partes vueltas hacia arriba, a fin de evitar que se acumule la suciedad y el peligro de enganches.

2.4.3. Protecciones colectivas

En su conjunto son las más importantes y se emplean acordes a las distintas unidades o trabajos a ejecutar.

También en ellos podemos distinguir, unos de aplicación general, es decir, que tienen o deben tener presencia durante toda la obra, citemos señalización, extintores, andamios, barandillas, vallas, etc.

Señalización

Tiene una utilización general en toda la obra.

- Señales de prohibición.
- Señales de obligación.
- Señales de indicación de peligro.
- Señales de información de seguridad.
- Señalización y localización equipos contra incendios.

La correcta utilización de estas señales y el cumplimiento de sus indicaciones evitarán las situaciones peligrosas y numerosos accidentes. La señalización cumplirá con el R.D. 485/1997 del 14 de Abril.

Cinta de señalización

En caso de señalar obstáculos, zonas de caída de objetos, se delimitará con cintas de tela o materiales plásticos con franjas alternadas oblicuas en color amarillo y negro, inclinándose 60° con la horizontal.

Cinta de delimitación de zona de trabajo

La intrusión en el tajo de personas ajenas a la actividad representa un riesgo que al no poderse eliminar se debe señalar mediante cintas en color rojo o con bandas alternadas verticales en colores rojo y blanco que delimiten la zona de trabajo o mediante la colocación de cercado perimetral de valla de 2 m de altura.

Señales óptica-acústicas de vehículos de obra

Las máquinas auto-portantes que ocasionalmente puedan intervenir en la evacuación de materiales de la excavación manual deberá disponer de:

- Bocina o claxon de señalización acústica
- Señales sonoras o luminosas (preferiblemente ambas a la vez) para indicación de la maniobra de marcha atrás.
- En la parte más alta de la cabina dispondrán de un señalizador rotativo, luminoso y destellante de color ámbar para alertar de su presencia en circulación viaria.
- Dos focos de posición y cruce en la parte delantera y dos pilotos luminosos de color rojo detrás.
- Dispositivo de balizamiento de posición y pre-señalización (lamas, conos, cintas, mallas, lámparas destellantes, etc.)

Protección de personas en instalación eléctrica

Instalación eléctrica ajustada al Reglamento Electroléctrico de Baja Tensión avalada por instalador homologado.

Cables adecuados a la carga que han de soportar, conexiones a las bases mediante clavijas normalizadas, blindados e interconexiónados con uniones antihumedad y antichoque.

Fusibles blindados y calibrados según la carga máxima a soportar por los interruptores.

Continuidad de la toma de tierra en las líneas de suministro interno de obra con un valor máximo de la resistencia de 78 Ohmios. Las máquinas fijas dispondrán de toma de tierra independiente.

Las tomas de corriente estarán provistas de neutro con enclavamiento y serán blindados.

Todos los circuitos de suministro a las máquinas e instalaciones de alumbrado estarán protegidos por fusibles blindados, interruptores magnetotérmicos y disyuntores diferenciales de alta sensibilidad en perfecto estado de funcionamiento.

Distancia de seguridad a líneas de Alta Tensión: $3 + Tensión \text{ (en KV.)} / 100$.

- Tajos en condiciones de humedad muy elevadas

Es preceptivo el empleo de transformador portátil de seguridad de 24 V o protección mediante transformador de separación de circuitos.

Prevención de incendios

En función del uso que ha tenido la construcción a demoler deberán adaptarse precauciones adicionales respecto a la presencia de residuos tóxicos, combustibles, deflagrantes, explosivos o biológicos.

Se designará un equipo especialmente adiestrado en el manejo de estos medios de extinción cuando el nivel de riesgo y la posible carga de fuego así lo exija.

Se cortará la corriente desde el cuadro general, en prevención de cortacircuitos, una vez finalizada la jornada laboral.

Se prohibirá fumar en las zonas de trabajo donde exista un peligro evidente de incendio, debido a los materiales que se manejan.

Se prohibirá el paso a personas ajenas a la Empresa.

En edificaciones con estructura de madera o abundancia de material combustible, se dispondrá como mínimo de un extintor manual de polvo polivalente por cada 75 m² de superficie a demoler, en la que efectivamente se esté trabajando. Junto al equipo de oxígeno y en cada una de las cabinas de la maquinaria utilizada en la demolición se dispondrá igualmente de un extintor.

No se permitirán hogueras dentro del edificio y las exteriores estarán resguardadas del viento y vigiladas.

En ningún caso se utilizará el fuego con propagación de llama como medio de demolición.

Protección contra caídas de altura de personas u objetos

Redes de seguridad

Paños de dimensiones ajustadas al hueco a proteger, de poliamida de alta tenacidad, con luz de malla 7, 5 x 7, 5 cm, diámetro de hilo 4 mm y cuerda de recercado perimetral de 12 mm de diámetro, de conformidad a norma UNE 81-850-80.

Barandillas de protección

Antepechos provisionales de cerramiento de huecos verticales y perímetro de plataformas de trabajo, susceptibles de permitir la caída de personas u objetos desde una altura superior a 2 m, constituidos por balaustre, rodapié de 20 cm de alzada, iravesaño intermedio y pasamanos superior, de 1 m de altura, sólidamente anclados todos sus elementos entre sí, capaces de resistir en su conjunto un empuje frontal de 150 Kg./ml.

Bajantes de escombros

Módulos troncocónicos articulados de material plástico resistente de 0,50 m de diámetro interior y 1 m de altura, con bocas de descarga en cada planta y con un radio de cobertura de servicio de unos 25 m, colocados verticalmente en fachada y aplomados con el contenedor de acopio y recepción.

Toldos

Lona industrial de polietileno de galga 500, con malla reticular interior de poliamida como armadura de refuerzo y hollados metálicos perimetrales para permitir el amarre con cuerda de diámetro 12 mm.

Cuerda de retenida

Utilizada para posicionar y dirigir manualmente, desde una cota situada por debajo del centro de gravedad, las cargas suspendidas transportadas por medios mecánicos, en su aproximación a la zona de acopio, constituida por poliamida de alta tenacidad, calabroteada de 12 mm de diámetro, como mínimo.

Eslingas de cadena

El fabricante deberá certificar que disponen de un factor de seguridad 5 sobre su carga nominal máxima y que los ganchos son de alta seguridad (pesillo de cierre automático al entrar en carga). El alargamiento de un 5% de un eslabón significa la caducidad inmediata de la eslinga.

Eslinga de cable

A la carga nominal máxima se le aplica un factor de seguridad 6, siendo su tamaño y diámetro apropiado al tipo de maniobras a realizar; las garzas estarán protegidas por guardacabos metálicos fijados mediante casquillos prensados y los ganchos serán también de alta seguridad.

La rotura del 10 % de los hilos en un segmento superior a 8 veces el diámetro del cable o la rotura de un cordón significa la caducidad inmediata de la eslinga.

Cable "de llamada"

Seguicable paralelo e independiente al principal de izado y sustentación de las cestas sobre las que tenga que trabajar el personal, variables según los fabricantes y los dispositivos de anclamiento y bloqueo utilizados.

2.3. ANÁLISIS Y PREVENCIÓN DE LOS RIESGOS EN LOS MEDIOS AUXILIARES Y EN LA MAQUINARIA.

2.3.1 Medios auxiliares

Los medios auxiliares previstos en la realización de esta obra son:

- Letreros de advertencia a terceros
- Señales de seguridad, vallas y balizas de delimitación y advertencia.
- Detector de conducciones eléctricas y metálicas subterráneas
- Andamios de estructura tubular, cestas de trabajo
- Puntales metálicos, cerchas y cimbras de apeo
- Marquesinas, toldos, redes y cuerdas de retenida
- Escaleras manuales de aluminio

De estos medios, la ordenación de la prevención se realizará mediante la aplicación de la Ordenanza de Trabajo y la Ley de Prevención de Riesgos Laborales, ya que tanto los andamios como las escaleras de mano están totalmente normalizadas.

2.3.2 Maquinaria y herramientas.

La maquinaria prevista es la siguiente:

- Compresor
- Equipos autopropulsados con martillo rompedor
- Retroexcavadora
- Pala cargadora
- Compresor
- Martillos rompedores neumáticos
- Equipo de oxicorte

La previsión de utilización de herramientas es:

Eléctricas portátiles

Martillo perforador eléctrico.

Martillo picador eléctrico.

Hidroneumáticas portátiles

Martillo picador neumático.

De combustión portátiles

Motosierra de cadena.

Soplete.

De corte y soldadura de metales

Equipo de oxicorte.

Herramientas de mano

Cizalla de armaduras.

Sierra de arco para madera.

Sierra de arco para metales.

SERRUCHO.

Palancas, "patas de cabra" y parpalinas.

Picos, palas y alcotanas.

Martillos de golpeo, mallos, trompas y porras.

Macetas, escoplos, punteros y escarpas.

Mazas y cuñas.

Caja-completa de herramientas de mecánico.

Caja completa de herramientas de artillero (antichispa)



La prevención sobre la utilización de estas máquinas y herramientas se desarrollarán en el PLAN de acuerdo con los siguientes principios:

1.- Reglamentación oficial.

Se cumplirá lo indicado en el Reglamento de máquinas, en los I.T.C. correspondientes, y con las especificaciones de los fabricantes.

2.- Las máquinas y herramientas a utilizar en obra dispondrán de su folleto de instrucciones de manejo que incluye:

- Riesgos que entraña para los trabajadores

- Modo de uso con seguridad.

3.- No se prevé la utilización de máquinas sin reglamentar.

2.9. MEDICINA PREVENTIVA Y PRIMEROS AUXILIOS.

1.- Medicina preventiva.

Las posibles enfermedades profesionales que puedan originarse en esta obra son las normales que trata la medicina del trabajo y la higiene industrial.

Todo ello se resolverá de acuerdo con los servicios de prevención de empresa quienes ejercerán la dirección y el control de las enfermedades profesionales, tanto en la decisión de utilización de los medios preventivos como la observación médica de los trabajadores.

2.- Primeros auxilios.

Para atender a los primeros auxilios existirá un botiquín de urgencia situado en los vestuarios, y se comprobará que, entre los trabajadores presentes en la obra, uno, por lo menos, haya recibido un curso de socorrismo.

Como Centros Médicos de urgencia próximos a la obra se señalan los siguientes:

Hospital Can Misses. C/ Corona S/N Eivissa. Illes Balears

Ambulatorio de Santa Eularia des Riv. C/ Historiador Clapés nº 23 Santa Eularia des Riv. Illes Balears.

2.10. FORMACION SOBRE SEGURIDAD.

El plan especificará el Programa de Formación de los trabajadores y asegurará que estos conozcan el plan. También con esta función preventiva se establecerá el programa de reuniones del Comité de Seguridad y Salud.

La formación y explicación del Plan de Seguridad será por un técnico de seguridad.

2.11. OBLIGACIONES DEL PROMOTOR

Antes del inicio de los trabajos, el promotor designará un Coordinador en materia de Seguridad y Salud, cuando en la ejecución de las obras intervengan más de una empresa, o una empresa y trabajadores autónomos o diversos trabajadores autónomos.

(En la introducción del Real Decreto 1627/1.997 y en el apartado 2 del Artículo 2 se establece que el contratista y el subcontratista tendrán la consideración de empresario a los efectos previstos en la normativa sobre prevención de riesgos laborales. Como en las obras de edificación es habitual la existencia de numerosos subcontratistas, será previsible la existencia del Coordinador en la fase de ejecución)

La designación del Coordinador en materia de Seguridad y Salud no eximirá al promotor de las responsabilidades.

El promotor deberá efectuar un aviso a la autoridad laboral competente antes del comienzo de las obras, que se redactará con arreglo a lo dispuesto en el Anexo III del Real Decreto 1627/1.997 debiendo exponerse en la obra de forma visible y actualizándose si fuera necesario.

2.12. COORDINADOR EN MATERIA DE SEGURIDAD Y SALUD

La designación del Coordinador en la elaboración del proyecto y en la ejecución de la obra podrá recaer en la misma persona.

El Coordinador en materia de seguridad y salud durante la ejecución de la obra, deberá desarrollar las siguientes funciones:

• Coordinar la aplicación de los principios generales de prevención y seguridad.

• Coordinar las actividades de la obra para garantizar que las empresas y personal actuante apliquen de manera coherente y responsable los principios de acción preventiva que se recogen en el Artículo 15 de la Ley de Prevención de Riesgos Laborales durante la ejecución de la obra, y en particular, en las actividades a que se refiere el Artículo 10 del Real Decreto 1627/1.997.

• Aprobar el Plan de Seguridad y Salud elaborado por el contratista y, en su caso, las modificaciones introducidas en el mismo.

• Organizar la coordinación de actividades empresariales previstas en el Artículo 24 de la Ley de Prevención de Riesgos Laborales

• Coordinar las acciones y funciones de control de la aplicación correcta de los métodos de trabajo.

• Adoptar las medidas necesarias para que solo las personas autorizadas puedan acceder a la obra.

La Dirección Facultativa asumirá estas funciones cuando no fuera necesaria la designación del Coordinador.

2.13. PLAN DE SEGURIDAD Y SALUD EN EL TRABAJO

En aplicación del Estudio Básico de Seguridad y Salud, el contratista, antes del inicio de la obra, elaborará un Plan de Seguridad y Salud en el que se analicen, estudien, desarrollen y complementen las previsiones contenidas en este Estudio Básico y en función de su propio sistema de ejecución de obra. En dicho Plan se incluirán, en su caso, las propuestas de medidas alternativas de prevención que el contratista proponga con la correspondiente justificación técnica, y que no podrán implicar disminución de los niveles de protección previstos en este Estudio Básico.

El Plan de Seguridad y Salud deberá ser aprobado, antes del inicio de la obra, por el Coordinador en materia de Seguridad y Salud durante la ejecución de la obra. Este podrá ser modificado por el contratista en función del proceso de ejecución de la misma, de la evolución de los trabajos y de las posibles incidencias o modificaciones que puedan surgir a lo largo de la obra, pero que siempre con la aprobación expresa del Coordinador. Cuando no fuera necesaria la designación del Coordinador, las funciones que se le atribuyen serán asumidas por la Dirección Facultativa.

Quiénes intervengan en la ejecución de la obra, así como las personas u órganos con responsabilidades en materia de prevención en las empresas intervinientes en la misma y los representantes de los trabajadores, podrán presentar por escrito y de manera razonada, las sugerencias y alternativas que estimen oportunas. El Plan estará en la obra a disposición de la Dirección Facultativa.

(Se refiere expresamente que el Plan de Seguridad y Salud, único documento operativo, lo tiene que elaborar el contratista. No será función del Arquitecto Técnico, contratado por el promotor, realizar dicho Plan y más teniendo en cuenta que lo tendrá que aprobar, en su caso, bien como Coordinador en fase de ejecución o bien como Dirección Facultativa.).

2.14. OBLIGACIONES DE CONTRATISTAS Y SUBCONTRATISTAS

El contratista y subcontratistas estarán obligados a:

1. Aplicar los principios de acción preventiva que se recogen en el Artículo 15 de la Ley de Prevención de Riesgos laborales y en particular:

- El mantenimiento de la obra en buen estado de limpieza.
- La elección del emplazamiento de los puestos y áreas de trabajo, teniendo en cuenta sus condiciones de acceso y la determinación de las vías o zonas de desplazamiento o circulación.
- La manipulación de distintos materiales y la utilización de medios auxiliares.
- El mantenimiento, el control previo a la puesta en servicio y control periódico de las instalaciones y dispositivos necesarios para la ejecución de las obras, con objeto de corregir los defectos que pudieran afectar a la seguridad y salud de los trabajadores.
- La delimitación y acondicionamiento de las zonas de almacenamiento y depósito de materiales, en particular si se trata de materias peligrosas.
- El almacenamiento y evacuación de residuos y escombros.
- La recogida de materiales peligrosos utilizados.
- La adaptación del periodo de tiempo efectivo que habrá de dedicarse a los distintos trabajos o fases de trabajo.
- La cooperación entre todos los intervinientes en la obra.
- Las interacciones o incompatibilidades con cualquier otro trabajo o actividad.

2. Cumplir y hacer cumplir a su personal lo establecido en el Plan de Seguridad y Salud.

3. Cumplir la normativa en materia de prevención de riesgos laborales, teniendo en cuenta las obligaciones sobre coordinación de las actividades empresariales previstas en el Artículo 24 de la Ley de Prevención de Riesgos Laborales, así como cumplir las disposiciones mínimas establecidas en el Anexo IV del Real Decreto 1627/1.997.

4. Informar y proporcionar las instrucciones adecuadas a los trabajadores autónomos sobre todas las medidas que hayan de adoptarse en lo que se refiera a seguridad y salud.

5. Atender las indicaciones y cumplir las instrucciones del Coordinador en materia de seguridad y salud durante la ejecución de la obra.

Serán responsables de la ejecución correcta de las medidas preventivas fijadas en el Plan y en lo relativo a las obligaciones que le correspondan directamente o, en su caso, a los trabajos autónomos por ellos contratados. Además responderán solidariamente de las consecuencias que se deriven del incumplimiento de las medidas previstas en el Plan.

Las responsabilidades del Coordinador, Dirección Facultativa y el Promotor no eximirán de sus responsabilidades a los contratistas y a los subcontratistas.

2.15. OBLIGACIONES DE LOS TRABAJADORES AUTÓNOMOS

Los trabajadores autónomos están obligados a:

1. Aplicar los principios de la acción preventiva que se recoge en el Artículo 15 de la Ley de Prevención de Riesgos Laborales, y en particular:

- El mantenimiento de la obra en buen estado de orden y limpieza.
- El almacenamiento y evacuación de residuos y escombros.
- La recogida de materiales peligrosos utilizados.
- La adaptación del periodo de tiempo efectivo que habrá de dedicarse a los distintos trabajos o fases de trabajo.
- La cooperación entre todos los intervinientes en la obra.
- Las interacciones o incompatibilidades con cualquier otro trabajo o actividad.

2. Cumplir las disposiciones mínimas establecidas en el Anexo IV del Real Decreto 1627/1.997.

3. Ajustar su actuación conforme a los deberes sobre coordinación de las actividades empresariales previstas en el Artículo 24 de la Ley de Prevención de Riesgos Laborales, participando en particular en cualquier medida de su actuación coordinada que se hubiera establecido.

4. Cumplir con las obligaciones establecidas para los trabajadores en el Artículo 29, apartados 1 y 2 de la Ley de Prevención de Riesgos Laborales.

5. Utilizar equipos de trabajo que se ajusten a lo dispuesto en el Real Decreto 1215/1.997.

6. Elegir y utilizar equipos de protección individual en los términos previstos en el Real Decreto 773/1.997.

7. Atender las indicaciones y cumplir las instrucciones del Coordinador en materia de seguridad y salud.

Los trabajadores autónomos deberán cumplir lo establecido en el Plan de Seguridad y Salud.

2.16. LIBRO DE INCIDENCIAS

En cada centro de trabajo existirá, con fines de control y seguimiento del Plan de Seguridad y Salud, un Libro de Incidencias que constará de hojas por duplicado y que será facilitado por el Colegio profesional al que pertenezca el técnico que haya aprobado el Plan de Seguridad y Salud.

Deberá mantenerse siempre en obra y en poder del Coordinador. Tendrán acceso al Libro, la Dirección Facultativa, los contratistas y subcontratistas, los trabajadores autónomos, las personas con responsabilidades en materia de prevención de las empresas intervinientes, los representantes de los trabajadores, y los técnicos especializados de las Administraciones públicas competentes en esta materia, quienes podrán hacer anotaciones en el mismo.

(Sólo se podrán hacer anotaciones en el Libro de Incidencias relacionadas con el cumplimiento del Plan).

Efectuada una anotación en el Libro de Incidencias, el Coordinador estará obligado a remitir en el plazo de veinticuatro horas una copia a la Inspección de Trabajo y Seguridad Social de la provincia en que se realiza la obra. Igualmente notificará dichas anotaciones al contratista y a los representantes de los trabajadores.



2.17. PARALIZACIÓN DE LOS TRABAJOS

Cuando el Coordinador y durante la ejecución de las obras, observase incumplimiento de las medidas de seguridad y salud, advertirá al contratista y dejará constancia de tal incumplimiento en el Libro de Incidencias, quedando facultado para, en circunstancias de riesgo grave e inminente para la seguridad y salud de los trabajadores, disponer la paralización de t^ojos o, en su caso, de la totalidad de la obra.

Dará cuenta de este hecho a los efectos oportunos, a la Inspección de Trabajo y Seguridad Social de la provincia en que se realiza la obra.

Igualmente notificará al contratista, y en su caso a los subcontratistas y/o autónomos afectados de la paralización y a los representantes de los trabajadores.

2.18. DERECHOS DE LOS TRABAJADORES

Los contratistas y subcontratistas deberán garantizar que los trabajadores reciban una información adecuada y comprensible de todas las medidas que hayan de adoptarse en lo que se refiere a su seguridad y salud en la obra.

Una copia del Plan de Seguridad y Salud y de sus posibles modificaciones, a los efectos de su conocimiento y seguimiento, será facilitada por el contratista a los representantes de los trabajadores en el centro de trabajo.

Conforme al objeto de su definición y finalidad, se firma en Santa Eulalia del Río a 12 de Abril de 2018.

LA PROMOTORA

Fdo.: INGRID MAJA HUCHTING.

EL ARQUITECTO TÉCNICO

IGNACIO
ESPIGARES DEL
POZO

Firmado digitalmente por IGNACIO ESPIGARES DEL POZO
RN=Bre de Espigares del Pozo, CN=Bre de Espigares del Pozo
Certificaci: CN=IGNACIO ESPIGARES DEL POZO, email=ignacioesp@ibizhouse.es,
serialNumber=29175454L, sn=ESPIGARES DEL POZO,
givenName=IGNACIO, 1.3.6.1.4.1.7325.30.3=Q01876056,
title=COLEGIADO N.º 232, ou=ARQUITECTO TÉCNICO,
o=COAAEEEEF, r=ES
Fecha: 2018.04.26 16:42:13 +0200

Fdo. Ignacio Espigares del Pozo

PROYECTO TÉCNICO

2018_NAC03 CASETA VARADERO

Rehabilitación de caseta varadero en Es Niu Blau. S'Argamassa. T.M. Santa Eularia des Riu. Illes Balears.

IV. PLIEGO DE CONDICIONES

PROMOTOR: INGRID MAJA HÜCHTING
ARQUITECTO TÉCNICO: IGNACIO ESPIGARES DEL POZO
FECHA: ABRIL 2.018



1. PLIEGO DE CONDICIONES PARTICULARES

Adaptado a la Ley 38/1999, de 5 de noviembre, de ordenación de la edificación

PROYECTO: REHABILITACIÓN DE CASETA VARADERO
EMPLAZAMIENTO: ES NIU BLAU. S' ARGAMASSA
PROMOTOR: INGRID MAJA HÜCHTING
ARQUITECTO TÉCNICO: IGNACIO ESPIGARES DELPOZO

Condiciones particulares que han de regir en el adjunto proyecto del que forma parte el presente Pliego de condiciones y que consta además de Memoria, Planos, Estado de mediciones y presupuesto, preceptuando para lo no previsto en el mismo el Pliego general de condiciones de la edificación compuesto por el Centro Experimental de Arquitectura, aprobado por el Consejo Superior de Colegios de Arquitectos de España y adoptado para sus obras por la Dirección General de Arquitectura y Edificación.

TÍTULO ÚNICO: CONDICIONES PARTICULARES DE ÍNDOLE FACULTATIVA

EPÍGRAFE I.-DE LAS OBLIGACIONES GENERALES Y DERECHOS DEL CONTRATISTA

El Constructor es el agente que asume contractualmente ante el Promotor, el compromiso de ejecutar con medios humanos y materiales, propios y ajenos, las obras o parte de las mismas, con sujeción al proyecto y al contrato. Sus obligaciones, de acuerdo con el artículo 11 de la Ley 38/1999, de 5 de noviembre, de ordenación de la edificación, son las siguientes:

- s Ejecutar la obra con sujeción al proyecto, a la legislación aplicable y a las instrucciones del Director de obra y del Director de la ejecución de la obra, a fin de alcanzar la calidad exigida en el proyecto.
- s Tener la titulación o capacitación profesional que habilita para el cumplimiento de las condiciones exigibles para actuar como Constructor.
- s Designar al Jefe de obra que asumirá la representación técnica del Constructor en la misma y que por su titulación o experiencia, deberá tener la capacitación adecuada de acuerdo con las características y la complejidad de la obra.
- s Asignar a la obra los medios humanos y materiales que por su importancia requiera.
- s Formalizar las subcontrataciones de determinadas partes o instalaciones de la obra dentro de los límites establecidos en el contrato.
- s Firmar el acta de replanteo, el acta de recepción de la obra y demás documentos complementarios.
- s Facilitar al Arquitecto Técnico director de obra los datos necesarios para la elaboración de la documentación de la obra ejecutada.
- s Suscribir las garantías previstas en el artículo 19 de la Ley 38/1999, de 5 de noviembre, de ordenación de la edificación.

Documento de Estudio y análisis del proyecto de ejecución: El Constructor antes del inicio de la obra solicitará del Promotor la aportación del documento de Estudio y análisis del proyecto de ejecución redactado por el Aparejador o Arquitecto Técnico desde la óptica de sus funciones profesionales en la ejecución de la obra.

Estudio de seguridad y salud o estudio básico de seguridad y salud en las obras: El Constructor antes del inicio de la obra solicitará del Promotor, de acuerdo con el Real Decreto 1627/1997, de 24 de octubre, por el que se establecen disposiciones mínimas de seguridad y salud en las obras en construcción, el Estudio de seguridad y salud o Estudio básico de seguridad y salud en las obras, según se den los supuestos especificados en el artículo 41. Dicho documento deberá haber sido redactado por Técnico competente y el Constructor está obligado a conocer y dar cumplimiento a las previsiones contenidas en dicho documento.

Oficina en la obra: El Constructor habilitará en la obra una oficina en la que existirá mesa o tablero adecuado donde puedan extenderse y consultarse los planos. El Constructor deberá tener siempre en dicha oficina una copia de todos los documentos necesarios para la realización de las obras:

- s Proyecto Técnico redactado por el Arquitecto Técnico y facilitado por el Promotor.
- s Libro de órdenes y asistencias, facilitado por el Arquitecto director de obra.
- s Estudio de seguridad y salud o Estudio básico de seguridad y salud en las obras, según se den los supuestos especificados en el artículo 41 del Real Decreto 1627/1997, de 24 de octubre, redactado por Técnico competente y facilitado por el Promotor.
- s Plan de seguridad y salud a disposición permanente de la Dirección facultativa (artículo 7.5 del Real Decreto 1627/1997).
- s Libro de incidencias, en su caso y en cumplimiento del artículo 13 del Real Decreto 1627/1997. Asimismo tendrá copia de aquellos documentos exigibles por las disposiciones vigentes durante la realización de la obra. Deberá también tener expuesto en la obra de forma visible el aviso previo que, de acuerdo con el artículo 18 del Real Decreto 1627/1997, debe haber efectuado el Promotor a la autoridad laboral competente antes del comienzo de los trabajos.

Presencia del Constructor en la obra: El Constructor por sí, o por medio de sus facultativos, representantes o encargados, estará en la obra durante la jornada legal de trabajo y acompañará al Aparejador o Arquitecto Técnico director de la ejecución de la obra y al Coordinador en materia de seguridad y salud durante la ejecución de la obra, en las visitas que hagan a la obra, poniéndose a su disposición para la práctica de los reconocimientos que consideren necesarios, suministrándoles los datos precisos para la comprobación de mediciones, liquidaciones y cumplimiento de las medidas legales de seguridad y salud.

Representación técnica del Constructor: Tendrá obligación el Constructor de poner al frente de su personal y, por su cuenta, un representante técnico legalmente autorizado cuyas funciones serán, de acuerdo al artículo 11 de la Ley 38/1989, de 5 de noviembre, de ordenación de la edificación, las de asumir las funciones de Jefe de obra por lo que deberá tener la capacitación adecuada de acuerdo con las características y complejidad de la obra. Realizará la vigilancia necesaria para que la obra se ejecute con sujeción al proyecto, a la licencia, a la legislación aplicable y a las instrucciones del Arquitecto Técnico Director de obra y del Director de la ejecución de la obra con el fin de alcanzar la calidad prevista en el proyecto. En este sentido deberá vigilar los trabajos y colocación de andamios, cimbras y demás medios auxiliares, cumplir las instrucciones de la Dirección facultativa, verificar los replanteos, los dibujos de monte y demás operaciones técnicas. cuando, sea cual fuere la importancia de la obra, el Constructor no fuese práctico en las artes de la construcción y siempre que, por cualquier causa, la Dirección facultativa lo estimase oportuno. Asimismo los materiales fabricados en taller tales como viguetas, cargaderos, etc. del material que sean, deberán llevar garantía de fabricación y del destino que se les determina, satisfaciendo en todo lo especificado en las disposiciones vigentes en el momento de su utilización en obra, siendo el Constructor responsable de los accidentes que ocurran por incumplimiento de esta disposición, o por no tomar las debidas precauciones.

En cumplimiento del deber de prevención de riesgos laborales, el Constructor designará a uno o a varios trabajadores para ocuparse de dicha actividad (servicio de prevención) o concertará dicho servicio con una entidad especializada ajena a la empresa (artículo 30 de la Ley 31/1995, de 8 de noviembre, de prevención de riesgos laborales). En empresas de construcción de menos de 6 trabajadores podrá asumir las funciones de prevención el propio Constructor.

Trabajos no estipulados expresamente en el pliego de condiciones: Es obligación del Constructor el ejecutar cuando sea necesario para la buena construcción y aspecto de las obras, siempre que, sin separarse de su espíritu y recta interpretación, lo disponga la Dirección facultativa y dentro de los límites de posibilidades para cada tipo de ejecución.

Interpretaciones, aclaraciones y modificaciones de los documentos del proyecto: La interpretación del proyecto corresponde al Arquitecto Técnico director de obra. Cuantas dudas tenga el Constructor en la interpretación de los planos y demás documentos del proyecto deberá aclararlas antes de la adjudicación y/o realización de las obras, en la inteligencia de que las presentadas posteriormente serán resueltas por el Arquitecto Técnico director de obra, siendo responsabilidad del Constructor no haber tomado dicha precaución.

Reclamaciones contra las órdenes del Arquitecto Técnico director de la obra: Las reclamaciones que el Constructor quiera hacer contra las órdenes del Arquitecto Técnico director de obra sólo podrá presentarlas, a través del mismo, ante el Promotor si son de orden económico. Contra disposiciones de orden técnico o facultativo del Arquitecto Técnico director de obra no se admitirá reclamación alguna, pudiendo el Constructor salvar su responsabilidad, si lo estima oportuno, mediante exposición razonada dirigida al Arquitecto Técnico director de obra, el cual podrá limitar su contestación al acuse de recibo, que en todo caso será obligatorio en estas circunstancias.

Recusaciones: La Dirección facultativa de la obra podrá recusar a uno o varios productores de la empresa o subcontratistas de la misma por considerarle incapaces, obligándose el Constructor a reemplazar a estos productores o subcontratistas por otros de probada capacidad.

El Constructor no podrá recusar a los Aparejadores o Arquitectos Técnicos o personal de cualquier índole dependiente de la Dirección facultativa, ni solicitar del Promotor que se designen otros facultativos para los reconocimientos y mediciones. Cuando sea perjudicado con los resultados de estos procederá de acuerdo con lo estipulado en el apartado precedente, pero sin que por esta causa pueda interrumpirse ni perturbarse la marcha de los trabajos.

Libro de órdenes y asistencias: El Constructor tendrá siempre en la oficina de la obra y a la disposición de la Dirección facultativa el Libro de órdenes y asistencias a que hace referencia el Decreto de 11 de marzo de 1.971 y a la Orden de 9 de junio de 1.971 con el fin de dar cumplimiento a lo dispuesto en los citados preceptos. Dicho Libro de órdenes y asistencias será provisto por el Arquitecto Técnico director de obra al inicio de las obras.

Libro de incidencias: El Constructor tendrá, siempre que sea preceptivo, en la oficina de la obra y a disposición del Coordinador en materia de seguridad y salud durante la ejecución de la obra o de la Dirección facultativa, el Libro de incidencias a que hace referencia el artículo 13 del Real Decreto 1627/1997, de 24 de octubre. A dicho Libro tendrá acceso la Dirección facultativa de la obra, los contratistas, subcontratistas y los trabajadores autónomos, así como las personas u órganos con responsabilidades en materia de prevención en las empresas intervinientes en la obra, los representantes de los trabajadores y los técnicos de los órganos especializados en materia de seguridad y salud en el trabajo de las Administraciones públicas competentes. Efectuada una anotación en el Libro de incidencias, el Coordinador en materia de seguridad y salud durante la ejecución de la obra o la Dirección facultativa, si aquel no fuera necesario, remitirá una copia a la Inspección de Trabajo y Seguridad Social en el plazo de veinticuatro horas y notificarán las anotaciones al contratista afectado y a los representantes de los trabajadores de éste.

EPIGRAFE II.- DE LAS OBLIGACIONES ESPECIFICAS Y RESPONSABILIDADES DEL CONSTRUCTOR Y SUBCONTRATISTAS

Obligaciones específicas del Constructor y subcontratistas en materia de seguridad y salud en las obras: De conformidad con el artículo 11.1 del Real Decreto 1627/1997, de 24 de octubre, el Constructor y los subcontratistas estarán obligados a:

- S Aplicar los principios de la acción preventiva que se recogen en el artículo 15 de la Ley 31/1995, de 8 de noviembre, de prevención de riesgos laborales y en particular al desarrollar las tareas o actividades indicadas en el artículo 10 del Real Decreto 1627/1997, de 24 de octubre.
- S Cumplir y hacer cumplir a su personal lo establecido en el Plan de seguridad y salud al que se refiere el artículo 7 del Real Decreto 1627/1997, de 24 de octubre.



- S Cumplir la normativa en materia de prevención de riesgos laborales, teniendo en cuenta, en su caso, las obligaciones sobre coordinación de actividades empresariales previstas en el artículo 24 de la Ley de prevención de riesgos laborales, así como cumplir las disposiciones mínimas establecidas en el anexo IV del Real Decreto 1627/1997, de 24 de octubre, durante la ejecución de la obra.
- S Informar y proporcionar las instrucciones adecuadas a los trabajadores autónomos sobre todas las medidas que hayan de adoptarse en lo que se refiere a su seguridad y salud en la obra.
- S Atender las indicaciones y cumplir las instrucciones del Coordinador en materia de seguridad y de salud durante la ejecución de la obra o, en su caso, de la Dirección facultativa.

Responsabilidades del Constructor y de los subcontratistas: De conformidad con el artículo 11.2 del Real Decreto 1627/1997, de 24 de octubre, el Constructor y los subcontratistas serán responsables de la ejecución correcta de las medidas preventivas fijadas en el Plan de seguridad y salud en lo relativo a las obligaciones que les correspondan a ellos directamente o, en su caso, a los trabajadores autónomos por ellos contratados. Además, el Constructor y los subcontratistas responderán solidariamente de las consecuencias que se deriven del incumplimiento de las medidas previstas en el Plan, en los términos del apartado 2 del artículo 42 de la Ley 31/1995, de 8 de noviembre, de prevención de riesgos laborales.

Responsabilidades específicas del Constructor: De conformidad con el artículo 17.6 de la Ley 38/1999, de 5 de noviembre, de ordenación de la edificación, el Constructor responderá directamente de los daños materiales causados en el edificio por vicios o defectos derivados de la impericia, falta de capacidad profesional o técnica, negligencia o incumplimiento de las obligaciones atribuidas al Jefe de obra y demás personas físicas o jurídicas que de él dependan. Cuando el Constructor subcontrate con otras personas físicas o jurídicas la ejecución de determinadas partes o instalaciones de la obra, será directamente responsable de los daños materiales por vicios o defectos de su ejecución. Así mismo el Constructor responderá directamente de los daños materiales causados en el edificio por las deficiencias de los productos de construcción adquiridos o aceptados por él.

EPÍGRAFE III.- PRESCRIPCIONES GENERALES RELATIVAS A LOS TRABAJOS, A LOS MATERIALES Y A LOS MEDIOS AUXILIARES

Comienzo de la obra y ritmo de ejecución de los trabajos: Una vez obtenidas las licencias y autorizaciones correspondientes el Constructor dará comienzo a las obras en el plazo marcado en el Pliego de condiciones que rija en la obra, desarrollándolas en la forma necesaria para que dentro de los periodos parciales en aquel señalados queden ejecutadas las obras correspondientes, y que, en consecuencia, la ejecución total se lleve a efecto dentro del plazo exigido en el contrato.

Obligatoriamente y por escrito deberá el Constructor dar cuenta al director de obra y al Director de la ejecución de la obra del comienzo de los trabajos con una antelación mínima de 48 horas. De no efectuarse así los Técnicos mencionados eluden toda responsabilidad de los trabajos efectuados sin su consentimiento, pudiendo ordenar el derribo de todas las construcciones que consideren incorrectas.

Orden de los trabajos: En general y dentro de las prescripciones del Estudio de seguridad y salud o Estudio básico de seguridad y salud y, en su caso, del Plan de seguridad y salud una vez aprobado por el Coordinador durante la ejecución de la obra, en las obras será potestad del Constructor la determinación del orden de los trabajos, salvo aquellos casos en que por cualquier circunstancia de orden técnico estime conveniente su variación la Dirección facultativa. Esas órdenes deberán comunicarse por escrito si lo requiere el Constructor, quién será directamente responsable de cualquier daño o perjuicio que pudiera sobrevenir por su incumplimiento.

Ampliación del proyecto por causas imprevistas de fuerza mayor: Cuando durante las obras sea preciso por motivo imprevisto o por cualquier accidente ampliar el proyecto no se interrumpirán los trabajos, continuándolos según las instrucciones dadas por el director de obra en tanto se formula y tramita el proyecto reformado.

El Constructor está obligado a realizar con su personal y materiales cuanto la Dirección facultativa de las obras disponga para apeos, apuntalamientos, derribos, recalcs o cualquier otra obra de carácter urgente, anticipando de momento este servicio cuyo importe le será consignado en el presupuesto adicional o abonado directamente por la propiedad de acuerdo con lo que mutuamente se convenga.

Prórrogas por causa de fuerza mayor: Si por causa de fuerza mayor o independientemente de la voluntad del Constructor, siempre que esta causa sea distinta a las que especifiquen como de rescisión del contrato, aquél no pudiese comenzar las obras, tuviese que suspenderlas o no le fuese posible terminarlas en los plazos prefijados, se le otorgará una prórroga proporcionada para el cumplimiento de la contrata previo informe favorable del director de obra. Para ello el Constructor expondrá en escrito dirigido al director de obra la causa que le impide la ejecución o la marcha de los trabajos y el retraso que por ello se originaría en los plazos acordados, razonando debidamente la prórroga que por dicha causa solicita.

Seguridad y salud durante la ejecución de la obra: El Constructor en aplicación del Estudio de seguridad y salud o Estudio básico de seguridad y salud y de acuerdo con el artículo 7 del Real Decreto 1627/1997, de 24 de octubre, deberá elaborar un Plan de seguridad y salud en el trabajo. Dicho Plan deberá ser aprobado, antes del inicio de la obra, por el Coordinador en materia de seguridad y salud durante la ejecución de la obra. Cuando no sea necesaria la designación de Coordinador la aprobación deberá darla la Dirección facultativa mediante la suscripción del acta de aprobación del Plan de seguridad y salud. El Constructor podrá modificar el Plan de seguridad y salud en función del proceso de ejecución de la obra, de la evolución de los trabajos y de las posibles incidencias o modificaciones que pudieran surgir a lo largo de la obra, pero siempre con la aprobación expresa de los técnicos anteriormente mencionados. El Plan de seguridad y salud estará siempre en la obra y a disposición de la Dirección facultativa.

El Constructor deberá cumplir las determinaciones de seguridad y salud previstas en el Estudio de seguridad y salud o Estudio básico de seguridad y salud y, en su caso, en el Plan de seguridad y salud aprobado por el Coordinador en materia de seguridad y salud durante la ejecución de la obra o, en su caso, por la Dirección facultativa, tanto para la obra como para el personal y maquinaria afectos a la misma siendo responsable de cualquier incidencia que por negligencia en su cumplimiento

podiese surgir en el transcurso de las obras. El Constructor está obligado a cumplir cuantas disposiciones de seguridad y salud estuvieran vigentes en el momento de la ejecución de las obras. Especialmente las previstas en el Real Decreto 1627/1997, de 24 de octubre, y las determinaciones de la Ley 31/1995, de 8 de noviembre, de prevención de riesgos laborales, que entre otras obligaciones establece el deber de constituir un servicio de prevención o a concertar dicho servicio con una entidad especializada ajena a la empresa (artículo 30), excepto que asuma el propio Constructor dichas funciones, cuando la empresa tenga menos de seis trabajadores. El Constructor está obligado a cumplir con todas las disposiciones de la Policía Municipal y leyes comunes en la materia, siendo el único responsable de su incumplimiento.

Condiciones generales de ejecución de los trabajos: Todos los trabajos se ejecutarán con estricta sujeción al proyecto que haya servido de base a la contrata y a las modificaciones del mismo que hayan sido aprobadas.

Obras ocultas: De todos los trabajos y unidades de obra que hayan de quedar ocultos a la terminación del edificio se levantará los planos precisos e indispensables para que queden perfectamente definidos por cuenta del Constructor, firmados todos por éste último con la conformidad del Aparejador o Arquitecto Técnico director de la ejecución de la obra y el V1B1 del director de obra. Dichos planos deberán ir suficientemente acotados.

Trabajos defectuosos: El Constructor deberá emplear materiales que cumplan las condiciones exigidas en las condiciones generales de índole técnico del Pliego de condiciones de la edificación y realizará todos y cada uno de los trabajos contratados de acuerdo también con lo especificado en dicho documento. Por ello, y hasta tanto que tenga lugar la recepción definitiva del edificio, el Constructor es el único responsable de la ejecución de los trabajos que ha contratado y de las faltas y defectos que en éstos puedan existir por su mala ejecución o por la deficiente calidad de los materiales empleados o aparatos colocados, sin que puedan servirle de excusa, ni le otorgue derecho alguno la circunstancia de que la Dirección facultativa no le haya advertido sobre el particular, ni tampoco el hecho de que hayan sido valorados en las certificaciones de obra, que se entiende que se extienden y abonan a buena cuenta. Como consecuencia de lo anteriormente expresado cuando la Dirección facultativa advierta vicios o defectos en los trabajos ejecutados, o que los materiales empleados o los aparatos colocados no reúnan las condiciones preceptuadas, ya sea en el curso de la ejecución de los trabajos o finalizados éstos, podrá disponer la Dirección facultativa que las partes defectuosas sean demolidas y reconstruidas de acuerdo a lo contratado, y todo ello a expensas del Constructor.

Vicios ocultos: Si el director de obra tuviese fundadas razones para creer en la existencia de vicios ocultos de construcción en las obras ejecutadas, ordenará ejecutar en cualquier tiempo, antes de la recepción definitiva, las demoliciones que crea necesarias para reconocer los trabajos que suponga defectuosos. Los gastos de demolición y reconstrucción que se originen serán de cuenta del Constructor siempre que los vicios existan realmente y en caso contrario correrán a cargo del Promotor.

Empleo de los materiales y aparatos: No se procederá al empleo de los materiales y aparatos sin que antes sean examinados y aceptados por la Dirección facultativa en los términos que prescriben los Pliegos de condiciones, depositando al efecto el contratista las muestras y modelos necesarios previamente contrasignados para efectuar con ellos las comprobaciones, ensayos o pruebas preceptuadas en el Pliego de condiciones vigente en la obra y los que juzgue necesarios la Dirección facultativa.

La Dirección facultativa podrá exigir del Constructor y éste vendrá obligado a aportar a sus expensas las certificaciones de idoneidad técnica o de cumplimiento de las condiciones de toda índole especificadas en el proyecto de los materiales e instalaciones suministrados. Los gastos que ocasionen los ensayos, análisis, pruebas, etc. antes indicados, serán de cuenta del Constructor. La Dirección facultativa podrá fijar un plazo para que sean retirados de la obra los materiales rechazados. El Constructor a su costa transportará y colocará agrupándolos ordenadamente y en el sitio de la obra que se le designe a fin de no causar perjuicios a la marcha de los trabajos, los materiales procedentes de la excavación, derribos, etc. que no sean utilizables en la obra y los que juzgue necesarios la Dirección facultativa hasta tanto sean retirados de la obra o llevados a vertedero. Si no hubiese nada preceptuado sobre el particular se retiraran de ella cuando lo ordene el director de obra, pero acordando previamente su justa tasación, teniendo en cuenta el valor de dichos materiales y los gastos de su transporte.

De los medios auxiliares: Serán por cuenta y riesgo del Constructor los andamios, cimbras, máquinas y demás medios auxiliares que para la debida marcha y ejecución de los trabajos se necesiten. Todos ellos, siempre y cuando no se haya estipulado lo contrario, quedarán en beneficio del Constructor, sin que éste pueda fundar reclamación alguna en la insuficiencia de dichos medios, cuando éstos estén detallados en el presupuesto y consignados por partidas alzadas, incluidos en los precios de las unidades de obra o incluidos en las determinaciones de Estudio de seguridad y salud o Estudio básico de seguridad y salud y, en su caso, en el Plan de seguridad y salud aprobado por el Coordinador. Dichos elementos deberán disponerse en obra de acuerdo con las prescripciones contenidas en dichos documentos, siendo por tanto responsabilidad del Constructor cualquier avería o accidente personal por el incumplimiento de dichas prescripciones.

EPÍGRAFE IV.- DE LA RECEPCIÓN DE EDIFICIOS Y OBRAS ANEJAS

Treinta días como mínimo antes de terminarse las obras el Constructor comunicará al Promotor, al Aparejador o Arquitecto Técnico director de la ejecución de la obra y al Arquitecto director de obra la proximidad de su terminación, para que éste último señale la fecha para la expedición del certificado de terminación de obras a los efectos pertinentes y lo notifique por escrito al Promotor para que conjuntamente con el Constructor, en presencia del Aparejador o Arquitecto Técnico director de la ejecución de las obras, suscriban el acta de recepción de la obra según lo previsto en el artículo 6 de la Ley 38/1999, de 5 de noviembre, de ordenación de la edificación.

Recepción de la obra: La recepción de la obra es el acto por el cual el Constructor, una vez concluida ésta, hace entrega de la misma al Promotor y es aceptada por éste. Podrá realizarse con o sin reservas y deberá abarcar la totalidad de la obra o fases completas y terminadas de la misma, cuando así se acuerde por las partes. Deberá consignarse en un acta, extendida por cuadruplicado y firmada por el Constructor de la obra y el Promotor, así como, en su caso, a los efectos de su conocimiento, sin



que ello implique conformidad con lo expresado en la misma, con la firma del Aparejador o Arquitecto Técnico director de la ejecución de la obra. A dicha acta, en cumplimiento del artículo 6.2 de la Ley 38/1999, de 5 de noviembre, de ordenación de la edificación, se adjuntará el certificado final de obra suscrito por el Aparejador o Arquitecto Técnico director de la ejecución de la obra y en ella, el Constructor y el Promotor, harán constar:

- S Las partes que intervienen.
- S La fecha del certificado final de la totalidad de la obra o de la fase completa y terminada de la misma.
- S El coste final de la ejecución material de la obra.
- S La declaración de la recepción de la obra con o sin reservas, especificando, en su caso, éstas de manera objetiva, y el plazo en que deberán quedar subsanados los defectos conservados.
- S Las garantías que, en su caso, se exijan al Constructor para asegurar sus responsabilidades.

La recepción de la obra, salvo pacto expreso en contrario, tendrá lugar dentro de los treinta días siguientes a la fecha de su terminación, acreditada en el certificado final de obra, plazo que se contará a partir de la notificación efectuada por escrito al Promotor. Transcurrido ese plazo sin que el Promotor haya manifestado reservas o rechazo motivado por escrito la recepción se entenderá tácitamente producida.

Si el Promotor rechazara la recepción de la obra, ya sea por no encontrarse ésta terminada o por no adecuarse a las condiciones contractuales, las causas deberán motivarse y quedar recogidas por escrito en el acta que, en este caso, se considerará como acta provisional de obra. Dicha acta provisional de obra se extenderá por cuadruplicado y deberá estar firmada por el Constructor de la obra y el Promotor, así como, a los efectos de su conocimiento, sin que ello implique conformidad con las causas indicadas en la misma, con la firma del Aparejador o Arquitecto Técnico director de la ejecución de la obra. En ella deberá fijarse, de acuerdo con el artículo 6.3 de la Ley 38/1999, de 5 de noviembre, de ordenación de la edificación, un nuevo plazo para efectuar la recepción definitiva de la obra. Transcurrido el mismo y una vez subsanadas por el Constructor las causas del rechazo, se hará constar en un acta aparte, suscrita por los firmantes de la recepción provisional, dando la obra por definitivamente recepcionada. Esta recepción también se entenderá tácitamente producida, salvo pacto expreso, si el Promotor, transcurridos treinta días del fin del plazo indicado en el acta de recepción provisional, no comunica por escrito su rechazo a las subsanaciones efectuadas por el Constructor.

Inicio de los plazos de responsabilidad: El cómputo de los plazos de responsabilidad y garantía establecidos en la Ley 38/1999, de 5 de noviembre, de ordenación de la edificación, se inician, de acuerdo con lo establecido en su artículo 6.5, a partir de la fecha en que se suscriba el acta de recepción, o cuando se entienda ésta tácitamente producida.

Conservación de las obras recibidas provisionalmente: Los gastos de conservación durante el plazo existente entre el fijado en el certificado final de obra y el momento de suscribir el acta de recepción o el comprendido entre la recepción provisional y la definitiva correrán a cargo del Constructor. Si el edificio fuese ocupado o utilizado antes de la recepción definitiva, la guardería, limpieza y las reparaciones causadas por el uso correrán a cargo del Promotor y las reparaciones por vicios de obra o defectos en las instalaciones a cargo del Constructor. En caso de duda será juez inapelable el director de obra, sin que contra su resolución quede ulterior recurso.

Medición definitiva de los trabajos: Previamente a la fecha de terminación de la obra, acreditada en el certificado final de obra, se procederá inmediatamente por el Aparejador o Arquitecto Técnico director de la ejecución de la obra a su medición general y definitiva con precisa asistencia del Constructor o del Jefe de obra que ha asumido, de acuerdo con el artículo 11 de la Ley 38/1999, de 5 de noviembre, de ordenación de la edificación, la representación técnica del mismo. Servirán de base para la medición los datos del replanteo general, los datos de los replanteos parciales que hubiese exigido el curso de los trabajos, los de cimientos y demás partes ocultas de las obras tomadas durante la ejecución de los trabajos y autorizados con la firma del Constructor el conforme del Aparejador o Arquitecto Técnico director de la ejecución de la obra y el V1B1 del director de obra, la medición que se lleve a cabo de las partes descubiertas de las obras de fábrica y accesorios en general las que convengan al procedimiento consignado en las mediciones de la contrata para decidir el número de unidades de obra de cada clase ejecutada, teniendo presente, salvo pacto en contrario lo preceptuado en los diversos capítulos del Pliego de condiciones generales de índole técnica compuesto por el Centro Experimental de Arquitectura y adoptado para sus obras por la Dirección General de Arquitectura al establecer las normas para la medición y valoración de los diversos trabajos.

De las recepciones de trabajo cuya contrata haya sido rescindida: En los contratos rescindidos tendrá lugar una recepción y liquidación única sea cual fuere el estado de realización en que se encuentren.

EPÍGRAFE V.- DEL APAREJADOR O ARQUITECTO TÉCNICO DIRECTOR DE LA EJECUCIÓN DE LA OBRA

El Aparejador o Arquitecto Técnico director de la ejecución de la obra es el agente que, formando parte de la Dirección facultativa, asume la función técnica de dirigir la ejecución material de la obra y de controlar cualitativa y cuantitativamente la construcción y la calidad de lo edificado. Son obligaciones del mismo, de acuerdo con el artículo 13 de la Ley 38/1999, de 5 de noviembre, de ordenación de la edificación, las siguientes:

- S Estar en posesión de la titulación académica y profesional habilitante y cumplir las condiciones exigibles para el ejercicio de la profesión. En caso de personas jurídicas, designar al técnico director de la ejecución de la obra que tenga la titulación profesional habilitante.
- S Verificar la recepción en obra de los productos de construcción, ordenando la realización de ensayos y pruebas precisas.
- S Dirigir la ejecución material de la obra, comprobando los replanteos, los materiales, la correcta ejecución y disposición de los elementos constructivos y de las instalaciones, de acuerdo con el proyecto y con las instrucciones del director de obra.
- S Consignar en el Libro de órdenes y asistencias las instrucciones precisas.
- S Suscribir el acta de replanteo o de comienzo de obra y el certificado final de obra, así como elaborar y suscribir las

certificaciones parciales y la liquidación final de las unidades de obra ejecutadas.

- s Colaborar con los restantes agentes en la elaboración de la documentación de la obra ejecutada, aportando los resultados del control realizado.

El Aparejador o Arquitecto Técnico director de la ejecución de la obra será nombrado por el Promotor con la conformidad del director de obra y deberá conocer todos los documentos del proyecto. El Aparejador o Arquitecto Técnico director de la ejecución de la obra viene obligado a visitar la obra todas las veces necesarias para asegurar la eficacia de su vigilancia e inspección, realizando en ella todas las funciones inherentes a su cargo e informando al director de obra de cualquier anomalía que observare en la obra y de cualquier detalle que aquél deba conocer, dándole cuenta, por lo menos semanalmente, del estado de la obra.

El Aparejador o Arquitecto Técnico director de la ejecución de la obra velará de manera especial para que todo lo que se utilice en la obra reúna las condiciones mínimas que figuran en el Pliego de condiciones compuesto y editado en 1.948 por el Centro Experimental de Arquitectura, actualizado y editado en 1.960 por la Dirección General de Arquitectura, Economía y Técnica de la Construcción, así como aquellas condiciones especiales que quedan determinadas en alguno de los documentos del proyecto. También comprobará que todos los elementos prefabricados cumplan además las condiciones específicas en las disposiciones vigentes en el momento de realizarse las obras.

El Aparejador o Arquitecto Técnico director de la ejecución de la obra viene obligado a cumplir con todas aquellas determinaciones de la Ley 31/1995, de 8 de noviembre, de prevención de riesgos laborales y del Real Decreto 1627/1997, de 24 de octubre, especialmente aquellas derivadas del artículo 9 y 12 cuando desarrolle las funciones de Coordinador en materia de seguridad y salud durante la ejecución de la obra.

El Aparejador o Arquitecto Técnico director de la ejecución de la obra cumplirá aquellas obligaciones derivadas del Decreto 59/1994, de 13 de mayo, y posterior modificación recogida en el Decreto 11/1994, de 22 de noviembre, por el que se regula el control de la calidad de la edificación, su uso y mantenimiento en las Illes Balears. Especialmente las de redacción y dirección del correspondiente Programa de control (artículo 4 del Decreto 11/1994), documentando los resultados obtenidos y transcribiendo obligatoriamente al Libro de órdenes y asistencias de la obra las conclusiones y decisiones que se deriven de su análisis (artículo 7 del Decreto 11/1994).

EPÍGRAFE VI.- DEL ARQUITECTO DIRECTOR DE OBRA (SI LO HUBIESE)

El Arquitecto director de obra es el agente que, formando parte de la dirección facultativa, dirige el desarrollo de la obra en los aspectos técnicos, estéticos, urbanísticos y medio-ambientales, de conformidad con el proyecto que la define, la licencia de edificación y demás autorizaciones preceptivas y las condiciones del contrato, con el objeto de asegurar su adecuación al fin propuesto. Son obligaciones del Arquitecto director de obra, de acuerdo con el artículo 12 de la Ley 38/1999, de 5 de noviembre, de ordenación de la edificación, las siguientes:

- s Estar en posesión de la titulación académica y profesional habilitante y cumplir las condiciones exigibles para el ejercicio de la profesión. En caso de personas jurídicas, designar al técnico director de obra que tenga la titulación profesional habilitante.
- s Verificar el replanteo y la adecuación de la cimentación y de la estructura proyectadas a las características geotécnicas del terreno.
- s Resolver las contingencias que se produzcan en la obra y consignar en el Libro de órdenes y asistencias las instrucciones precisas para la correcta interpretación del proyecto.
- s Elaborar, a requerimiento del Promotor o con su conformidad, eventuales modificaciones del proyecto que vengan exigidas por la marcha de la obra siempre que las mismas se adapten a las disposiciones normativas contempladas y observadas en la redacción del proyecto.
- s Suscribir el acta de replanteo o de comienzo de obra y el certificado final de obra, así como conformar las certificaciones parciales y la liquidación final de las unidades de obra ejecutadas, con los visados que en su caso fueran preceptivos.
- s Elaborar y suscribir la documentación de la obra ejecutada para entregarla al Promotor, con los visados que en su caso fueran preceptivos.
- s Las relacionadas en el apartado 2.a del artículo 13 de la Ley 38/1999, de 5 de noviembre, de ordenación de la edificación, en aquellos casos en los que el director de obra y el director de la ejecución de la obra sea el mismo profesional.

Además de todas las facultades particulares que corresponden al Arquitecto director de obra, expresadas anteriormente, podrá también, con causa justificada, recusar al Constructor si considera que adoptar esta resolución es útil y necesario para la debida marcha de la obra. El Aparejador o Arquitecto Técnico director de la ejecución de la obra, el acta de aprobación del Plan de seguridad y salud redactado por el Constructor, en el caso de que no fuera preceptiva la designación de Coordinador en materia de seguridad y salud durante la ejecución de las obras.



2. PLIEGO DE CONDICIONES TÉCNICAS

Prescripciones sobre los materiales

Condiciones generales

Artículo 1. Calidad de los materiales

Todos los materiales a emplear en la presente obra serán de primera calidad y reunirán las condiciones exigidas vigentes referentes a materiales y prototipos de construcción.

Artículo 2. Pruebas y ensayos de materiales

Todos los materiales a que este capítulo se refiere podrán ser sometidos a los análisis o pruebas, por cuenta de la contratata, que se crean necesarios para acreditar su calidad. Cualquier otro que haya sido especificado, y sea necesario emplear, deberá ser aprobado por la dirección de las obras, bien entendido que será rechazado el que no reúna las condiciones exigidas por la buena práctica de la construcción.

Artículo 3. Materiales no consignados en proyecto

Los materiales no consignados en proyecto que dieran lugar a precios contradictorios reunirán las condiciones de bondad necesarias, a juicio de la dirección facultativa, no teniendo el contratista derecho a reclamación alguna por estas condiciones exigidas.

Artículo 4. Condiciones generales de ejecución

Todos los trabajos incluidos en el presente proyecto se ejecutarán esmeradamente, con arreglo a las buenas prácticas de la construcción, de acuerdo con las condiciones establecidas en el Pliego de Condiciones Técnicas de la Dirección General de Arquitectura, aprobado por el Consejo Superior de los Colegios de Arquitectos en fecha 24 de abril de 1973, y cumpliendo estrictamente las instrucciones recibidas por la dirección facultativa, no pudiendo por tanto servir de pretexto al contratista la baja subasta para variar esa esmerada ejecución, ni la primerísima calidad de las instalaciones proyectadas en cuanto a sus materiales y mano de obra, ni pretender proyectos adicionales.

Condiciones que han de cumplir los materiales

Artículo 5. Materiales para hormigones y morteros

5.1 Áridos

5.1.1. Generalidades

La naturaleza de los áridos y su preparación serán tales que permitan garantizar la adecuada resistencia y durabilidad del hormigón, así como las restantes características que se exijan a éste en el pliego de prescripciones técnicas particulares. Como áridos para la fabricación de hormigones pueden emplearse arenas y gravas existentes en yacimientos naturales, machacados u otros productos cuyo empleo se encuentre sancionado por la práctica o resulte aconsejable como consecuencia de estudios realizados en un laboratorio oficial. En cualquier caso cumplirá las condiciones de la Instrucción de Hormigón Estructural (EHE).

Cuando no se tengan antecedentes sobre la utilización de los áridos disponibles, o se vayan a emplear para otras aplicaciones distintas de las ya sancionadas por la práctica, se realizarán ensayos de identificación mediante análisis mineralógicos, petrográficos, físicos o químicos, según convengan a cada caso.

En el caso de utilizar escorias siderúrgicas como árido, se comprobará previamente que son estables, es decir, que no contienen silicatos inestables ni compuestos ferrosos. Esta comprobación se efectuará con arreglo al método de ensayo UNE 7243

Se prohíbe el empleo de áridos que contengan sulfuros oxidables.

Se entiende por "arena" o "árido fino" el árido fracción del mismo que pasa por un tamiz de 5 mm de luz de malla (tamiz 5 UNE 7050), por "grava" o "árido grueso" el que resulta detenido por dicho tamiz, y por "árido total" (o simplemente "árido", cuando no hay lugar a confusiones), aquel que, de por sí o por mezcla, posee las proporciones de arena y grava adecuadas para fabricar el hormigón necesario en el caso particular que se considere.

5.1.2. Limitación de lamaño

Cumplirá las condiciones señaladas en la EHE

5.2 Agua para amasado

Habrà de cumplir las siguientes prescripciones.

- Acidez tal que el pH sea mayor de 5. (UNE 7234:71).
- Sustancias solubles, menos de 15 gr/l, según UNE 7130:58
- Sulfatos expresados en SO₄, menos de 1 gr/l, según ensayo UNE 7131:58.
- Ion cloro para hormigón con armaduras, menos de 6 gr/l, según UNE 7178:60.
- Grasas o aceites de cualquier clase, menos de 15 gr/l, según UNE 7235
- Carencia absoluta de azúcares o carbohidratos, según ensayo UNE 7132:58
- Demàs prescripciones de la EHE.

5.3. Aditivos

Se definen como aditivos a emplear en hormigones y morteros aquellos productos sólidos o líquidos, excepto cemento, áridos o agua, que mezclados durante el amasado modifican o mejoran las características del mortero u hormigón, en especial en lo referente al fraguado, endurecimiento, plasticidad e inclusión de aire.

Se establecen los siguientes límites:

- Si se emplea cloruro cálcico como acelerador, su dosificación será igual o menor del 2% del peso del cemento y si se trata de hormigonar con temperaturas muy bajas, del 3,5% del peso del cemento.
- Si se usan aireantes para hormigones normales su proporción será tal que la disminución de la resistencia a compresión producida por la inclusión del aireante sea inferior al 20%. En ningún caso la proporción de aireante será mayor del 4% del peso del cemento.
- En caso de empleo de colorantes, la proporción será inferior al 10% del peso del cemento. No se emplearán colorantes orgánicos.
- Cualquier otro que se derive de la aplicación de la EHE.

5.4. Cemento

Se entiende como tal un aglomerante hidráulico que responda a alguna de las definiciones de la Instrucción para la recepción de cementos (RC-03).

Podrá almacenarse en sacos o a granel. En el primer caso, el almacén protegerá contra la intemperie y la humedad, tanto del suelo como de las paredes. Si se almacenara a granel, no podrán mezclarse en el mismo sitio cementos de distintas calidades y procedencias.

Se exigirá al contratista la realización de ensayos que demuestren de modo satisfactorio que los cementos cumplen las condiciones exigidas. Las partidas de cemento defectuoso serán retiradas de la obra en el plazo máximo de 8 días. Los métodos de ensayo serán los detallados en la RC-03. Se realizarán en laboratorios homologados.

Se tendrán en cuenta prioritariamente las determinaciones de la EHE.

Artículo 6. Acero

6.1. Acero de alta adherencia en redondos para armaduras

Se aceptarán aceros de alta adherencia que lleven el sello de conformidad CIET SID.

Estos aceros vendrán marcados de fábrica con señales indelebles para evitar confusiones en su empleo. No presentarán ovalaciones, grietas, sopladuras, ni mermas de sección superiores al 5%.

El módulo de elasticidad será igual o mayor que 2.100.000 kg/cm².

Entendiendo por límite elástico la mínima tensión capaz de producir una deformación permanente de 0,2%, se prevé el acero de límite elástico 4.200 kg/cm², cuya carga de rotura no será inferior a 5.250 kg/cm². Esta tensión de rotura es el valor de la ordenada máxima del diagrama tensión-deformación.

Se tendrán en cuenta prioritariamente las determinaciones de la EHE.

6.2. Acero laminado

El acero empleado en los perfiles de acero laminado será de los tipos establecidos en la norma UNE EN 10025, también se podrán utilizar los aceros establecidos por las normas UNE EN 10210-1:1994 y UNE EN 10219-1:1998.

En cualquier caso se tendrán en cuenta las especificaciones del artículo 4.2 del DB SE-A Seguridad Estructural Acero del CTE. Los perfiles vendrán con su correspondiente identificación de fábrica, con señales indelebles para evitar confusiones. No presentarán grietas, ovalizaciones, sopladuras ni mermas de sección superiores al 5%.

Artículo 7. Materiales auxiliares de hormigones

7.1. Productos para curado de hormigones

Se definen como productos para curado de hormigones hidráulicos los que, aplicados en forma de pintura pulverizada, depositan una película impermeable sobre la superficie del hormigón para impedir la pérdida de agua por evaporación.

El color de la capa protectora resultante será claro, preferiblemente blanco, para evitar la absorción del calor solar. Esta capa deberá ser capaz de permanecer intacta durante 7 días al menos después de una aplicación.

7.2. Desencofrantes

Se definen como tales a los productos que, aplicados en forma de pintura a los encofrados, disminuyen la adherencia entre éstos y el hormigón, facilitando la labor de desmoldeo. El empleo de estos productos deberá ser expresamente autorizado, sin cuyo requisito no se podrán utilizar.

Artículo 8. Encofrados y cimbras

8.1. Encofrados en muros

Podrán ser de madera o metálicos, pero tendrán la suficiente rigidez, latiguillos y puntales para que la deformación máxima debida al empuje del hormigón fresco sea inferior a 1 cm respecto a la superficie teórica de acabado. Para medir estas deformaciones se aplicará sobre la superficie desencofrada una regla metálica de 2 m de longitud, recta si se trata de una superficie plana, o curva si ésta es reglada.

Los encofrados para hormigón visto necesariamente habrán de ser de madera.

8.2. Encofrado de pilares, vigas y arcos

Podrán ser de madera o metálicos, pero cumplirán la condición de que la deformación máxima de una arista encofrada respecto a la teórica, sea menor o igual de 1 cm de la longitud teórica. Igualmente deberán tener el conforntado lo suficientemente rígido para soportar los efectos dinámicos del vibrado del hormigón, de forma que el máximo movimiento local producido por esta causa sea de 5 mm.



Artículo 9. Aglomerantes, excluido cemento

9.1. Cal hidráulica

Cumplirá las siguientes condiciones:

- Peso específico comprendido entre dos enteros y cinco décimas y dos enteros y ocho décimas.
- Densidad aparente superior a ocho décimas.
- Pérdida de peso por calcinación al rojo blanco menor del 12%.
- Fraguado entre 9 y 30 h.
- Residuo de tamiz 4900 mallas menor del 6%.
- Resistencia a la tracción de pasta pura a los 7 días superior a 8 kg/cm². Curado de la probeta un día al aire y el resto en agua.
- Resistencia a la tracción del mortero normal a los 7 días superior a 4 kg/cm². Curado por la probeta 1 día al aire y el resto en agua.
- Resistencia a la tracción de pasta pura a los 28 días superior a 8 kg/cm² y también superior en 2 kg/cm² a la alcanzada al 7º día.

9.2. Yeso negro

Deberá cumplir las siguientes condiciones.

- El contenido en sulfato cálcico semihidratado (SO₄Ca/2H₂O) será como mínimo del 50% en peso.
- El fraguado no comenzará antes de los 2 min y no terminará después de los 30 min.
- En tamiz 0,2 UNE 7050 no será mayor del 20%.
- En tamiz 0,08 UNE 7050 no será mayor del 50%.
- Las probetas prismáticas 4-4-16 cm de pasta normal ensayadas a flexión, con una separación entre apoyos de 10,67 cm, resistirán una carga central de 120 kg como mínimo.
- La resistencia a compresión determinada sobre medias probetas procedentes del ensayo a flexión, será como mínimo 75 kg/cm². La toma de muestras se efectuará como mínimo en un 3% de los casos mezclando el yeso procedente hasta obtener por cuarteo una muestra de 10 kg como mínimo una muestra. Los ensayos se efectuarán según las normas UNE 7064 y UNE 7065.

Artículo 10. Materiales de cubierta

10.1. Tejas

Las tejas de cemento se obtendrán a partir de superficies cónicas o cilíndricas que permitan un solape de 70 a 150 mm o bien estarán dotadas de una parte plana con resaltes o dientes de apoyo para facilitar el encaje de las piezas. Deberán tener la aprobación del Ministerio de Industria, la autorización de uso del Ministerio de Obras Públicas y Urbanismo, un Documento de Idoneidad Técnica de IETCC o una certificación de conformidad incluida en el Registro General del CTE del Ministerio de la Vivienda, cumpliendo todas sus condiciones.

10.2. Impermeabilizantes

Las láminas impermeabilizantes podrán ser bituminosas, plásticas o de caucho. Las láminas y las imprimaciones deberán llevar una etiqueta identificativa indicando la clase de producto, el fabricante, las dimensiones y el peso por m². Dispondrán de Sello INCE/Marca AENOR y de homologación MICT, o de un sello o certificación de conformidad incluido en el registro del CTE del Ministerio de la Vivienda.

Podrán ser bituminosos, ajustándose a uno de los sistemas aceptados por el DB correspondiente del CTE, cuyas condiciones cumplirá, o, no bituminosos o bituminosos modificados teniendo concedido Documento de Idoneidad Técnica de IETCC, cumpliendo todas sus condiciones.

Artículo 11. Plomo y cinc

Salvo indicación de lo contrario, la ley mínima del plomo será de 99%

Será de la mejor calidad, de primera fusión, dulce, flexible, laminado teniendo las planchas espesor uniforme, fractura brillante y cristalina, desechándose las piezas que tengan picaduras o presenten hojas, aberturas o abolladuras.

Artículo 12. Materiales para fábrica y forjados

12.1. Fábrica de ladrillo y bloque.

Las piezas utilizadas en la construcción de fábricas de ladrillo o bloque se ajustarán a lo estipulado en el artículo 4 del DB SE-F Seguridad Estructural Fábrica del CTE.

La resistencia normalizada a compresión mínima de las piezas será de 5 N/mm².

Los ladrillos serán de primera calidad según queda definido en el Pliego general de condiciones para la recepción de ladrillos cerámicos en las obras de construcción (RL-88). Las dimensiones de los ladrillos se medirán de acuerdo con la UNE 7267. La resistencia a compresión de los ladrillos será como mínimo:

- Ladrillos macizos = 100 kg/cm².
- Ladrillos perforados = 100 kg/cm².
- Ladrillos huecos = 50 kg/cm².

12.2. Viguetas prefabricadas

Las viguetas serán armadas o pretensadas, según la memoria de cálculo, y deberán poseer la autorización de uso correspondiente. No obstante el fabricante deberá garantizar su fabricación y resultados por escrito, caso de que se requiera. El fabricante deberá facilitar instrucciones adicionales para su utilización y montaje en caso de ser éstas necesarias siendo responsable de los daños que pudieran ocurrir por carencia de las instrucciones necesarias.

Tanto el forjado como su ejecución se adaptarán a la Instrucción para el proyecto y la ejecución de forjados unidireccionales de hormigón estructural realizados con elementos prefabricados (EFHE).

12.3. Bovedillas

Las características se deberán exigir directamente al fabricante a fin de ser aprobadas.

Artículo 13. Materiales para solados y alicatados

13.1. Baldosas y losas de terrazo

Se compondrán como mínimo de una capa de huella de hormigón o mortero de cemento, triturados de piedra o mármol, y, en general, colorantes y de una capa base de mortero menos rico y árido más grueso.

Los áridos estarán limpios y desprovistos de arcilla y materia orgánica. Los colorantes no serán orgánicos y se ajustarán a la UNE 41060.

Las tolerancias en dimensiones serán:

- Para medidas superiores a 10 cm, cinco décimas de milímetro en más o en menos.
- Para medidas de 10 cm o menos tres décimas de milímetro en más o en menos.
- El espesor medido en distintos puntos de su contorno no variará en más de 1,5 mm y no será inferior a los valores indicados a continuación.
- Se entiende a estos efectos por lado, el mayor del rectángulo si la baldosa es rectangular, y si es de otra forma, el lado mínimo del cuadrado circunscrito.
- El espesor de la capa de la huella será uniforme y no menor en ningún punto de 7 mm, y en las destinadas a soportar tráfico o en las losas no menor de 8 mm.
- La variación máxima admisible en los ángulos, medida sobre un arco de 20 cm de radio, será de $\pm 0,5$ mm.
- La flecha mayor de una diagonal no sobrepasará el 4‰ de la longitud, en más o en menos.
- El coeficiente de absorción de agua determinado según la UNE 7008 será menor o igual al 15%.
- El ensayo de desgaste se efectuará según la UNE 7015, con un recorrido de 250 m en húmedo y con arena como abrasivo; el desgaste máximo admisible será de 4 mm y sin que aparezca la segunda capa tratándose de baldosas para interiores y de 3 mm en baldosas de aceras o destinadas a soportar tráfico.
- Las muestras para los ensayos se tomarán por azar, 20 unidades como mínimo del millar y 5 unidades por cada millar más, desechando y sustituyendo por otras las que tengan defectos visibles, siempre que el número de desechadas no exceda del 5%.

13.2. Rodapiés de terrazo

Las piezas para rodapié estarán hechas de los mismos materiales que las del solado, tendrán un canto romo y sus dimensiones serán de 40x10 cm. Las exigencias técnicas serán análogas a las del material de solado.

13.3. Azulejos

Se definen como azulejos las piezas poligonales, con base cerámica recubierta de una superficie vidriada de colorido variado, que sirven para revestir paramentos.

Deberán cumplir las siguientes condiciones.

- Ser homogéneos, de textura compacta y resistentes al desgaste.
- Carecer de grietas, coqueras, planos y exfoliaciones y materias extrañas que pueden disminuir su resistencia y duración.
- Tener color uniforme y carecer de manchas eflorescentes.
- La superficie vitrificada será completamente plana, salvo cantos romos o terminales.
- Los azulejos estarán perfectamente moldeados y su forma y dimensiones serán las señaladas en los planos.
- La superficie de los azulejos será brillante, salvo que, explícitamente, se exija que la tengan mate.
- Los azulejos situados en las esquinas no serán lisos sino que presentarán, según los casos, un canto romo, largo o corto, o un terminal de esquina izquierda o derecha, o un terminal de ángulo entrante con aparejo vertical u horizontal.
- La tolerancia en las dimensiones será de un 1% en menos y un 0% en más, para los de primera clase.
- La determinación de los defectos en las dimensiones se hará aplicando una escuadra perfectamente ortogonal a una vertical cualquiera del azulejo, haciendo coincidir una de las aristas con un lado de la escuadra. La desviación del extremo de la otra arista respecto al lado de la escuadra es el error absoluto, que se traducirá a porcentual.

13.4. Baldosas y losas de mármol

Los mármoles deben de estar exentos de los defectos generales tales como pelos, grietas, coqueras, bien sean estos defectos debidos a trastornos de la formación de la masa o a la mala explotación de las canteras. Deberán estar perfectamente planos y pulimentados.

Las baldosas serán piezas de 50x50 cm como máximo y 3 cm de espesor. Las tolerancias en sus dimensiones se ajustarán a las expresadas en el párrafo 9.1 para las piezas de terrazo.

13.5. Rodapiés de mármol

Las piezas de rodapié estarán hechas del mismo material que las de solado; tendrán un canto romo y serán de 10 cm de alto. Las exigencias técnicas serán análogas a las del solado de mármol.

Artículo 14. Carpintería de taller

14.1. Puertas de madera

Las puertas de madera que se emplean en la obra deberán tener la aprobación del Ministerio de Industria, la autorización de uso del MOPU o un documento de idoneidad técnica expedido por el IETCC.

14.2. Cercos



Los cercos de los marcos interiores serán de primera calidad, con una escuadría mínima de 7x5 cm.

Artículo 15. Carpintería metálica

15.1. Ventanas y puertas

Los perfiles empleados en la confección de ventanas y puertas metálicas, serán especiales de doble junta y cumplirán todas las prescripciones legales. No se admitirán rebabas ni curvaturas, rechazándose los elementos que adolezcan de algún defecto de fabricación.

Artículo 16. Pintura

16.1. Pintura al temple

Estará compuesta por una cola disuelta en agua y un pigmento mineral finamente disperso con la adición de un antifiermento tipo formol para evitar la putrefacción de la cola. Los pigmentos a utilizar podrán ser:

- Blanco de cinc, que cumplirá la UNE 48041.
- Litopón, que cumplirá la UNE 48040.
- Bióxido de titanio, según la UNE 48044.

También podrán emplearse mezclas de estos pigmentos con carbonato cálcico y sulfato básico. Estos dos últimos productos, considerados como cargas, no podrán entrar en una proporción mayor del 25% del peso del pigmento.

16.2. Pintura plástica

Está compuesta por un vehículo formado por barniz adquirido y los pigmentos están constituidos de bióxido de litio y colores resistentes.

Artículo 17. Colores, aceites, barnices, etc.

Todas las sustancias de uso general en la pintura deberán ser de excelente calidad.

Los colores reunirán las condiciones siguientes:

- Facilidad de extenderse y cubrir perfectamente las superficies.
- Fijeza en su tinta.
- Facultad de incorporarse al aceite, color, etc.
- Ser inalterables a la acción de los aceites o de otros colores.
- Insolubilidad en el agua.

Los aceites y barnices reunirán las siguientes condiciones:

- Ser inalterables por la acción del aire.
- Conservar la fijeza de los colores.
- Transparencia y color perfectos.

Los colores estarán bien molidos y serán mezclados con el aceite, bien purificados y sin posos. Su color será amarillo claro, no admitiéndose el que al usarlos, dejen manchas o ráfagas que indiquen la presencia de sustancias extrañas.

Artículo 18. Fontanería

18.1. Tubería de hierro galvanizado

La designación de pesos, espesores de pared, tolerancias, etc. se ajustarán a las correspondientes normas DIN. Los manguitos de unión serán de hierro maleable galvanizado con junta esmerilada.

18.2. Tubería de cemento centrifugado.

Si se utilizan en el saneamiento horizontal, el diámetro mínimo a utilizar será de 20 cm y los cambios de sección se realizarán mediante las arquetas correspondientes.

18.3. Bajantes

Las bajantes tanto de aguas pluviales como fecales serán de fibrocemento o materiales plásticos que dispongan autorización de uso. No se admitirán bajantes de diámetro inferior a 90 mm.

Todas las uniones entre tubos y piezas especiales se realizarán mediante uniones Gibault.

18.4. Tubería de cobre

Si la red de distribución de agua y gas ciudad se realiza con tubería de cobre, se someterá a la citada tubería de gas a la presión de prueba exigida por la empresa suministradora, operación que se efectuará una vez acabado el montaje.

Las designaciones, pesos, espesores de pared y tolerancias se ajustarán a las normas correspondientes de la citada empresa. Las válvulas a las que se someterá a una presión de prueba superior en un 50% a la presión de trabajo serán de marca aceptada por la empresa suministradora y con las características que ésta indique.

Artículo 19. Instalaciones eléctricas

19.1. Normas

Todos los materiales que se empleen en la instalación eléctrica, tanto de alta como de baja tensión deberán cumplir las prescripciones técnicas que dictan las normas internacionales CBI, los reglamentos en vigor, así como las normas técnico-prácticas de la compañía suministradora de energía.

19.2. Conductores de baja tensión

Los conductores de los cables serán de cobre desnudo recocido, normalmente con formación e hilo único hasta 6 mm².

La cubierta será de policloruro de vinilo tratada convenientemente de forma que asegure mejor resistencia al frío, a la laceración, a la abrasión respecto al policloruro de vinilo normal (PVC).
La acción sucesiva del sol y de la humedad no deben provocar la más mínima alteración de la cubierta. El relleno que sirve para dar forma al cable aplicado por extrusión sobre las almas del cableado debe ser de material adecuado de manera que pueda ser fácilmente separado para la confección de los empalmes y terminales.
Los cables denominados de "instalación", normalmente alojados en tubería protectora, serán de cobre con aislamiento de PVC. La tensión de servicio será de 750 V y la tensión de ensayo de 2.000 V.
La sección mínima que se utilizará en los cables destinados tanto a circuitos de alumbrado como de fuerza será de 1,5 m²
Los ensayos de tensión y de resistencia de aislamiento se efectuarán con la tensión de prueba de 2.000 V, de igual forma que en los cables anteriores.

19.3. Aparatos de alumbrado interior

Las luminarias se construirán con chasis de chapa de acero de calidad, con espesor o nervaduras suficientes para alcanzar la rigidez necesaria.

Los enchufes con toma de tierra tendrán esta toma dispuesta de forma que sea la primera en establecerse y la última en desaparecer y serán irreversibles, sin posibilidad de error en la conexión.

Prescripciones en cuanto a la ejecución por unidades de obra y Prescripciones sobre verificaciones en el edificio terminado

Artículo 20. Movimiento de tierras

20.1. Explanación y préstamos

Consiste en el conjunto de operaciones para excavar, evacuar, rellenar y nivelar el terreno así como las zonas de préstamos que puedan necesitarse y el consiguiente transporte de los productos removidos a depósito o lugar de empleo.

20.1.1. Ejecución de las obras

Una vez terminadas las operaciones de desbroce del terreno, se iniciarán las obras de excavación, ajustándose a las alineaciones, pendientes, dimensiones y demás información contenida en los planos.

La tierra vegetal que se encuentre en las excavaciones, que no se hubiera extraído en el desbroce, se aceptará para su utilización posterior en protección de superficies erosionables.

En cualquier caso, la tierra vegetal extraída se mantendrá separada del resto de los productos excavados

Todos los materiales que se obtengan de la excavación, excepción hecha de la tierra vegetal, se podrán utilizar en la formación de rellenos y demás usos fijados en este pliego y se transportarán directamente a las zonas previstas dentro del solar, o vertedero si no tuvieran aplicación dentro de la obra.

En cualquier caso no se desechará ningún material excavado sin previa autorización. Durante las diversas etapas de la construcción de la explanación, las obras se mantendrán en perfectas condiciones de drenaje.

El material excavado no se podrá colocar de forma que represente un peligro para construcciones existentes, por presión directa o por sobrecarga de los rellenos contiguos.

Las operaciones de desbroce y limpieza se efectuarán con las precauciones necesarias, para evitar daño a las construcciones colindantes y existentes.

Los árboles a derribar caerán hacia el centro de la zona objeto de la limpieza, acotándose las zonas de vegetación o arbolado destinadas a permanecer en su sitio.

Todos los tocones y raíces mayores de 10 cm de diámetro serán eliminados hasta una profundidad no inferior a 50 cm por debajo de la rasante de excavación y no menor de 15 cm por debajo de la superficie natural del terreno.

Todos los huecos causados por la extracción de tocones y raíces se rellenarán con material análogo al existente, compactándose hasta que su superficie se ajuste al nivel pedido.

No existe obligación por parte del constructor de trocear la madera a longitudes inferiores a 3 m.

La ejecución de estos trabajos se realizará produciendo las menores molestias posibles a las zonas habitadas próximas al terreno desbrozado.

20.1.2. Medición y abono

La excavación de la explanación se abonará por m³ realmente excavados, medidos por diferencia entre los datos iniciales, tomados inmediatamente antes de iniciar los trabajos, y los datos finales, tomados inmediatamente después de concluidos. La medición se hará sobre los perfiles obtenidos.

20.2. Excavación en zanjas y pozos

Consiste en el conjunto de operaciones necesarias para conseguir emplazamiento adecuado para las obras de fábrica y estructuras, y sus cimentaciones; comprenden zanjas de drenaje u otras análogas. Su ejecución incluye las operaciones de excavación, nivelación y evacuación del terreno y el consiguiente transporte de los productos removidos a depósito o lugar de empleo.

20.2.1. Ejecución de las obras

El contratista de las obras notificará con la antelación suficiente el comienzo de cualquier excavación, a fin de que se puedan efectuar las mediciones necesarias sobre el terreno inalterado. El terreno natural adyacente al de la excavación o se modificará ni renovará sin autorización.

La excavación continuará hasta llegar a la profundidad en que aparezca el firme y obtenerse una superficie limpia y firme, a nivel o escalonada, según se ordene. No obstante, la dirección facultativa podrá modificar la profundidad, si a la vista de las condiciones del terreno lo estimara necesario, a fin de conseguir una cimentación satisfactoria.

El replanteo se realizará de tal forma que existirán puntos fijos de referencia, tanto de cotas como de nivel, siempre fuera del área de excavación.



Se llevará en obra un control detallado de las mediciones de la excavación de las zanjas.

El comienzo de la excavación de zanjas se realizará cuando existan todos los elementos necesarios para su excavación, incluida la madera para una posible entibación.

La dirección facultativa indicará siempre la profundidad de los fondos de la excavación de la zanja, aunque sea distinta a la de proyecto, siendo su acabado limpio, a nivel o escalonado.

La contrata deberá asegurar la estabilidad de los taludes y paredes verticales de todas las excavaciones que realice, aplicando los medios de entibación, apuntalamiento, apeo y protección superficial del terreno que considere necesario, a fin de impedir desprendimientos, demumbamientos y deslizamientos que pudieran causar daño a personas o a las obras, aunque tales medios no estuvieran definidos en el proyecto, o no hubiesen sido ordenados por la dirección facultativa.

La dirección facultativa podrá ordenar en cualquier momento la colocación de entibaciones, apuntalamientos, apeos y protecciones superficiales del terreno.

Se adoptarán por la contrata todas las medidas necesarias para evitar la entrada del agua, manteniendo libre de la misma la zona de excavación, colocándose las ataguías, drenajes, protecciones, cunetas, canchales y conductos de desagüe que sean necesarios.

Las aguas superficiales deberán ser desviadas por la contrata y canalizadas antes de que alcancen los taludes, las paredes y el fondo de la excavación de la zanja.

El fondo de la zanja deberá quedar libre de tierra, fragmentos de roca, roca alterada, capas de terreno inadecuado o cualquier elemento extraño que pudiera debilitar su resistencia. Se limpiarán las grietas y hendiduras, rellenándose con material compactado u hormigón.

La separación entre el tajo de la máquina y la entibación no será mayor de vez y media la profundidad de la zanja en ese punto. En el caso de terrenos meteorizables o erosionables por viento o lluvia, las zanjas nunca permanecerán abiertas más de 8 días, sin que sean protegidas o finalizados los trabajos.

Una vez alcanzada la cota inferior de la excavación de la zanja para cimentación, se hará una revisión general de las edificaciones medianeras, para observar si se han producido desperfectos y tomar las medidas pertinentes.

Mientras no se efectúe la consolidación definitiva de las paredes y fondos de la zanja, se conservarán las entibaciones, apuntalamientos y apeos que hayan sido necesarios, así como las vallas, cerramientos y demás medidas de protección.

Los productos resultantes de la excavación de las zanjas, que sean aprovechables para un relleno posterior, se podrán depositar en montones situados a un solo lado de la zanja, y a una separación del borde de la misma de 0,60 m como mínimo, dejando libres caminos, aceras, cunetas, acequias y demás pasos y servicios existentes.

20.2.2. Preparación de cimentaciones

La excavación de cimientos se profundizará hasta el límite indicado en el proyecto. Las corrientes o aguas pluviales o subterráneas que pudieran presentarse, se cegarán o desviarán en la forma y empleando los medios convenientes.

Antes de proceder al vertido del hormigón y la colocación de las armaduras de cimentación, se dispondrá de una capa de hormigón de limpieza de 10 cm de espesor debidamente nivelada.

El importe de esta capa de hormigón se considera incluido en los precios unitarios de cimentación

20.2.3. Medición y abono

La excavación en zanjas o pozos se abonará por m³ realmente excavados, medidos por diferencia entre los datos iniciales, tomados inmediatamente antes de iniciar los trabajos, y los datos finales, tomados inmediatamente después de finalizados los mismos.

20.3. Relleno y apisonado de zanjas de pozos

Consiste en la extensión o compactación de materiales terrosos, procedentes de excavaciones anteriores o préstamos para relleno de zanjas y pozos.

20.3.1. Extensión y compactación

Los materiales de relleno se extenderán en tongadas sucesivas de espesor uniforme y sensiblemente horizontales. El espesor de estas tongadas será el adecuado a los medios disponibles para que se obtenga en todo el mismo grado de compactación exigido.

La superficie de las tongadas será horizontal o convexa con pendiente transversal máxima del 2%. Una vez extendida la tongada, se procederá a la humectación si es necesario.

El contenido óptimo de humedad se determinará en obra, a la vista de la maquinaria disponible y de los resultados que se obtengan de los ensayos realizados.

En los casos especiales en que la humedad natural del material sea excesiva para conseguir la compactación prevista, se tomarán las medidas adecuadas procediendo incluso a la desecación por oreo, o por adición de mezcla de materiales secos o sustancias apropiadas (cal viva, etc.).

Conseguida la humectación más conveniente, posteriormente se procederá a la compactación mecánica de la tongada.

Sobre las capas en ejecución debe prohibirse la acción de todo tipo de tráfico hasta que se haya completado su composición.

Si el relleno tuviera que realizarse sobre terreno natural, se realizará en primer lugar el desbroce y limpieza del terreno, se seguirá con la excavación y extracción de material inadecuado en la profundidad requerida por el proyecto, escarificándose posteriormente el terreno para conseguir la debida trabazón entre el relleno y el terreno.

Cuando el relleno se asiente sobre un terreno que llene presencia de aguas superficiales o subterráneas, se desviarán las primeras y se captarán y conducirán las segundas, antes de comenzar la ejecución.

Si los terrenos fueran inestables, apareciera turba o arcillas blandas, se asegurará la eliminación de este material o su consolidación.

Una vez extendida la tongada se procederá a su humectación si es necesario, de forma que el humedecimiento sea uniforme. El relleno del trasdós de los muros se realizará cuando éstos tengan la resistencia requerida y no antes de los 21 días si son de hormigón.

Después de haber llovido no se extenderá una nueva tongada de relleno o terraplén hasta que la última se haya secado, o se escarificará añadiendo la siguiente tongada más seca, hasta conseguir que la humedad final sea la adecuada.

Si por razones de sequedad hubiera que humedecer una tongada se hará de forma uniforme, sin que existan encharcamientos. Se pararán los trabajos de terraplenado cuando la temperatura descienda de 2º C.

20.3.2. Medición y abono

Las distintas zonas de los rellenos se abonarán por m³ realmente ejecutados, medidos por diferencia entre los datos iniciales, tomados inmediatamente antes de iniciarse los trabajos, y los datos finales, tomados inmediatamente después de compactar el terreno.

Artículo 21. Hormigones

21.1. Dosificación de hormigones

Corresponde al contratista efectuar el estudio granulométrico de los áridos, dosificación de agua y consistencia del hormigón de acuerdo con los medios y puesta en obra que emplee en cada caso, y siempre cumpliendo lo prescrito en la EHE.

21.2. Fabricación de hormigones

En la confección y puesta en obra de los hormigones se cumplirán las prescripciones generales de la EHE.

Los áridos, el agua y el cemento deberán dosificarse automáticamente en peso. Las instalaciones de dosificación, lo mismo que todas las demás para la fabricación y puesta en obra del hormigón habrán de someterse a lo indicado en la normativa vigente. Las tolerancias admisibles en la dosificación serán del 2% para el agua y el cemento, 5% para los distintos tamaños de áridos y 2% para el árido total. En la consistencia del hormigón se admitirá una tolerancia de 20 mm medida con el cono de Abrams. La instalación de hormigonado será capaz de realizar una mezcla regular e íntima de los componentes proporcionando un hormigón de color y consistencia uniforme.

En la hormigonera deberá colocarse una placa en la que se haga constar la capacidad y la velocidad en revoluciones por minuto recomendadas por el fabricante, las cuales nunca deberán sobrepasarse.

Antes de introducir el cemento y los áridos en el mezclador, este se habrá cargado de una parte de la cantidad de agua requerida por la masa completándose la dosificación de este elemento en un periodo de tiempo que no deberá ser inferior a 5 segundos ni superior a la tercera parte del tiempo de mezclado, contados a partir del momento en que el cemento y los áridos se hayan introducido en el mezclador. Antes de volver a cargar de nuevo la hormigonera se vaciará totalmente su contenido. No se permitirá volver a amasar en ningún caso hormigones que hayan fraguado parcialmente, aunque se añadan nuevas cantidades de cemento, áridos y agua.

21.3. Mezcla en obra

La ejecución de la mezcla en obra se hará de la misma forma que la señalada para la mezcla en central.

21.4. Transporte de hormigón

El transporte desde la hormigonera se realizará tan rápidamente como sea posible.

En ningún caso se tolerará la colocación en obra de hormigones que acusen un principio de fraguado o presenten cualquier otra alteración.

Al cargar los elementos de transporte no debe formarse con las masas monitones cónicos, que favorecerían la segregación. Cuando la fabricación de la mezcla se haya realizado en una instalación central, su transporte a obra deberá realizarse empleando camiones provistos de agitadores.

21.5. Puesta en obra del hormigón

Como norma general no deberá transcurrir más de 1 h entre la fabricación del hormigón, su puesta en obra y su compactación. No se permitirá el vertido libre del hormigón desde alturas superiores a 1 m, quedando prohibido arrojarlo con palas a gran distancia, distribuirlo con rastrillo, o hacerlo avanzar más de 0,5 m de los encofrados.

Al verter el hormigón se removerá enérgica y eficazmente para que las armaduras queden perfectamente envueltas, cuidando especialmente los sitios en que se reúne gran cantidad de acero, y procurando que se mantengan los recubrimientos y la separación entre las armaduras.

En losas, el extendido del hormigón se ejecutará de modo que el avance se realice en todo su espesor.

En vigas, el hormigonado se hará avanzando desde los extremos, llenándolas en toda su altura y procurando que el frente vaya recogido, para que no se produzcan segregaciones y la lechada escurra a lo largo del encofrado.

21.6. Compactación del hormigón

La compactación de hormigones deberá realizarse por vibración. Los vibradores se aplicarán siempre de modo que su efecto se extienda a toda la masa, sin que se produzcan segregaciones. Si se emplean vibradores internos, deberán sumergirse longitudinalmente en la tongada subyacente y retirarse también longitudinalmente sin desplazarlos transversalmente mientras estén sumergidos en el hormigón. La aguja se introducirá y retirará lentamente, y a velocidad constante, recomendándose a este efecto que no se superen los 10 cm/seg, con cuidado de que la aguja no toque las armaduras. La distancia entre los puntos sucesivos de inmersión no será superior a 75 cm, y será la adecuada para producir en toda la superficie de la masa vibrada una humectación brillante, siendo preferible vibrar en pocos puntos prolongadamente. No se introducirá el vibrador a menos de 10 cm de la pared del encofrado.

21.7. Curado de hormigón

Durante el primer periodo de endurecimiento se someterá al hormigón a un proceso de curado según el tipo de cemento utilizado y las condiciones climatológicas del lugar.

En cualquier caso, deberá mantenerse la humedad del hormigón y evitarse todas las causas tanto externas, como sobrecarga o vibraciones, que puedan provocar la fisuración del elemento hormigonado. Una vez humedecido el hormigón se mantendrán húmedas sus superficies, mediante arpilleras, esterillas de paja u otros tejidos análogos durante 3 días si el conglomerante empleado fuese cemento Portland I-35, aumentándose este plazo en el caso de que el cemento utilizado fuese de endurecimiento más lento.

21.8. Juntas en el hormigonado

Las juntas podrán ser de hormigonado, contracción o dilatación, debiendo cumplir lo especificado en los planos.

Se cuidará que las juntas creadas por las interrupciones en el hormigonado queden normales a la dirección de los máximos esfuerzos de compresión, o donde sus efectos sean menos perjudiciales.

Cuando sean de temer los efectos debidos a la retracción, se dejarán juntas abiertas durante algún tiempo, para que las masas conlguas puedan deformarse libremente. El ancho de tales juntas deberá ser el necesario para que, en su día, puedan hormigonarse correctamente.

Al reanudar los trabajos se limpiará la junta de toda suciedad, lechada o árido que haya quedado suelto, y se humedecerá su superficie sin exceso de agua, aplicando en toda su superficie lechada de cemento antes de verter el nuevo hormigón. Se procurará alejar las juntas de hormigonado de las zonas en que la armadura esté sometida a fuertes tracciones.

21.9. Terminación de los paramentos vistos

Si no se prescribe otra cosa, la máxima flecha o irregularidad que pueden presentar los paramentos planos, medidos respecto a una regla de dos 2 m de longitud aplicada en cualquier dirección será la siguiente:

- Superficies vistas: 6 mm.
- Superficies ocultas: 25 mm.

21.10. Limitaciones de ejecución

El hormigonado se suspenderá, como norma general, en caso de lluvias, adoptándose las medidas necesarias para impedir la entrada de la lluvia a las masas de hormigón fresco o lavado de superficies. Si esto llegara a ocurrir, se habrá de picar la superficie lavada, regarla y continuar el hormigonado después de aplicar lechada de cemento.

Antes de hormigonar

- Replanteo de ejes, cotas de acabado.
- Colocación de armaduras.
- Limpieza y humedecido de los encofrados.

Durante el hormigonado:

- El vertido se realizará desde una altura máxima de 1 m, salvo que se utilicen métodos de bombeo a distancia que impidan la segregación de los componentes del hormigón. Se realizará por tongadas de 30 cm. Se vibrará sin que las armaduras ni los encofrados experimenten movimientos bruscos o sacudidas, cuidando de que no queden coquezas y se mantenga el recubrimiento adecuado.
- Se suspenderá el hormigonado cuando la temperatura descienda de 0° C, o lo vaya a hacer en las próximas 48 h. Se podrán utilizar medios especiales para esta circunstancia, pero bajo la autorización de la dirección facultativa.
- No se dejarán juntas horizontales, pero si a pesar de todo se produjesen, se procederá a la limpieza, rascado o picado de superficies de contacto, vertiendo a continuación mortero rico en cemento, y hormigonando seguidamente. Si hubiesen transcurrido más de 48 h se tratará la junta con resinas epoxi.
- No se mezclarán hormigones de distintos tipos de cemento.

Después del hormigonado:

- El curado se realizará manteniendo húmedas las superficies de las piezas hasta que se alcance un 70% de su resistencia.
- Se procederá al desencofrado en las superficies verticales pasados 7 días, y de las horizontales no antes de los 21 días. Todo ello siguiendo las indicaciones de la dirección facultativa

21.11. Medición y abono

El hormigón se medirá y abonará por m³ realmente vertido en obra, midiendo entre caras interiores de encofrado de superficies vistas. En las obras de cimentación que no necesiten encofrado se medirá entre caras de terreno excavado. En el caso de que en el cuadro de precios la unidad de hormigón se exprese por m³, como es el caso de soleras, forjado, etc., se medirá de esta forma por m³ realmente ejecutado, incluyéndose en las mediciones todas las desigualdades y aumentos de espesor debidas a las diferencias de la capa inferior. Si en el cuadro de precios se indicara que está incluido el encofrado, acero, etc., siempre se considerará la misma medición del hormigón por m³ o por m². En el precio van incluidos siempre los servicios y costos de curado de hormigón.

Artículo 22. Morteros

22.1. Dosificación de morteros

Se fabricarán los tipos de morteros especificados en las unidades de obra, indicándose cuál ha de emplearse en cada caso para la ejecución de las distintas unidades de obra.

22.2. Fabricación de morteros

Los morteros se fabricarán en seco, continuándose el batido después de verter el agua en la forma y cantidad fijada, hasta obtener una pasta homogénea de color y consistencia uniforme sin palmillas ni grumos.

22.3. Medición y abono.

El mortero suele ser una unidad auxiliar y, por tanto, su medición va incluida en las unidades a las que sirve: fábrica de ladrillos, enfoscados, pavimentos, etc. En algún caso excepcional se medirá y abonará por m³, obteniéndose su precio del cuadro de precios, si lo hay, u obteniendo un nuevo precio contradictorio

Artículo 23. Encofrados

23.1. Construcción y montaje

Tanto las uniones como las piezas que constituyen los encofrados, deberán poseer la resistencia y la rigidez necesarias para que con la marcha prevista de hormigonado, y especialmente bajo los efectos dinámicos producidos por el sistema de

compaciación exigido o adoptado, no se originen esfuerzos anormales en el hormigón, ni durante su puesta en obra, ni durante su período de endurecimiento, así como tampoco movimientos locales en los encofrados superiores a los 5 mm. Los enlaces de los distintos elementos o planos de los moldes serán sólidos y sencillos, de modo que su montaje se verifique con facilidad.

Los encofrados de los elementos rectos o planos de más de 6 m de luz libre se dispondrán con la contraflecha necesaria para que, una vez encofrado y cargado el elemento, éste conserve una ligera cavidad en el intradós.

Los moldes ya usados y que vayan a servir para unidades repetidas serán cuidadosamente rectificadas y limpiadas.

Los encofrados de madera se humedecerán antes del hormigonado, a fin de evitar la absorción del agua contenida en el hormigón, y se limpiarán especialmente los fondos dejándose aberturas provisionales para facilitar esta labor.

Las juntas entre las distintas tablas deberán permitir el entumecimiento de las mismas por la humedad del riego y del hormigón, sin que, sin embargo, dejen escapar la pasta durante el hormigonado, para lo cual se podrá realizar un sellado adecuado.

Se tendrán en cuenta los planos de la estructura y de despiece de los encofrados.

Confección de las diversas partes del encofrado:

Montaje según un orden determinado según sea la pieza a hormigonar: si es un muro primero se coloca una cara, después la armadura y, por último la otra cara; si es en pilares, primero la armadura y después el encofrado, y si es en vigas primero el encofrado y a continuación la armadura.

No se dejarán elementos separadores o tirantes en el hormigón después de desencofrar, sobre todo en ambientes agresivos.

Se anotará la fecha de hormigonado de cada pieza, con el fin de controlar su desencofrado.

El apoyo sobre el terreno se realizará mediante tabloncillos/durmientes.

Si la altura es excesiva para los puntales, se realizarán planos intermedios con tabloncillos colocados perpendicularmente a estos; las líneas de puntales inferiores irán arriostradas.

Se vigilará la correcta colocación de todos los elementos antes de hormigonar, así como la limpieza y humedecido de las superficies.

El vertido del hormigón se realizará a la menor altura posible.

Se aplicarán los desencofrantes antes de colocar las armaduras.

Los encofrados deberán resistir las acciones que se desarrollen durante la operación de vertido y vibrado, y tener la rigidez necesaria para evitar deformaciones, según las siguientes tolerancias:

Espesores en m	Tolerancia en mm
Hasta 0,10	2
De 0,11 a 0,20	3
De 0,21 a 0,40	4
De 0,41 a 0,60	6
De 0,61 a 1,00	8
Más de 1,00	10

Dimensiones horizontales o verticales entre ejes:

Parciales	20
Totales	40

Desplomes:

En una planta	10
En total	30

23.2. Apeos y cimbras, Construcción y montaje

Las cimbras y apeos deberán ser capaces de resistir su peso propio y el del elemento completo sustentado, así como otras sobrecargas accidentales que puedan actuar sobre ellas (operarios, maquinaria, viento, etc.).

Las cimbras y apeos tendrán la resistencia y disposición necesaria para que en ningún momento los movimientos locales, sumados en su caso a los del encofrado sobrepasen los 5 mm, ni los de conjunto la milésima de la luz (1/1.000).

23.3. Desencofrado y descimbrado del hormigón

El desencofrado de costeros verticales de elementos de poco canto podrá efectuarse a 1 día de hormigonada la pieza, a menos que durante dicho intervalo se hayan producido bajas temperaturas y otras cosas capaces de alterar el proceso normal de endurecimiento del hormigón. Los costeros verticales de elementos de gran canto no deberán retirarse antes de los 2 días con las mismas salvedades apuntadas anteriormente, a menos que se emplee curado a vapor.

El descimbrado podrá realizarse cuando, a la vista de las circunstancias y temperatura, en el resultado de las pruebas de resistencia el elemento de construcción sustentado haya adquirido el doble de la resistencia necesaria para soportar los esfuerzos que aparezcan al descimbrar. El descimbrado se hará de modo suave y uniforme, recomendándose el empleo de cuñas, galos, cajas de arena y otros dispositivos, cuando el elemento a descimbrar sea de cierta importancia.

Condiciones de desencofrado:

- No se procederá al desencofrado hasta transcurrido un mínimo de 7 días para los soportes y 3 días para los demás casos, siempre con la aprobación de la dirección facultativa.
- Los tableros de fondo y los planos de apeo se desencofrarán siguiendo las indicaciones de la NTE-EH y la EHE, con la previa aprobación de la dirección facultativa. Se procederá al aflojado de las cuñas, dejando el elemento separado unos 3 cm durante 12 h, realizando entonces la comprobación de la flecha para ver si es admisible.
- Cuando el desencofrado sea dificultoso se regará abundantemente, también se podrá aplicar desencofrante superficial.
- Se apilarán los elementos de encofrado que se vayan a reutilizar, después de una cuidadosa limpieza.

23.4. Medición y abono

Los encofrados se medirán siempre por m² de superficie en contacto con el hormigón, no siendo de abono las obras o excesos de encofrado, así como los elementos auxiliares de sujeción o apeos necesarios para mantener el encofrado en una posición

correcta y segura contra esfuerzos de viento, etc. En este precio se incluyen, además, los desencofrantes y las operaciones de desencofrado y retirada del material. En el caso de que en el cuadro de precios esté incluido el encofrado la unidad de hormigón, se entiende que tanto el encofrado como los elementos auxiliares y el desencofrado van incluidos en la medición del hormigón.

Artículo 24. Armaduras

24.1. Colocación, recubrimiento y empalme de armaduras

Todas estas operaciones se efectuarán de acuerdo con la EHE.

24.2. Medición y abono

De las armaduras de acero empleadas en el hormigón armado se abonarán los kg realmente empleados, deducidos de los planos de ejecución, por medición de su longitud, añadiendo la longitud de los solapes de empalme, medida en obra y aplicando los pesos unitarios correspondientes a los distintos diámetros empleados.

En ningún caso se abonará con solapes un peso mayor del 5% del peso del redondo resultante de la medición efectuada en el plano sin solapes.

El precio comprenderá a la adquisición, los transportes de cualquier clase hasta el punto de empleo, el pesaje, la limpieza de armaduras, si es necesario, el doblado de las mismas, el izado, sustentación y colocación en obra, incluido el alambre para ataduras y separadores, la pérdida por recortes y todas cuantas operaciones y medios auxiliares sean necesarios.

Artículo 25 Estructuras de acero

25.1 Descripción

Sistema estructural realizado con elementos de acero laminado

25.2 Condiciones previas

- Se dispondrá de zonas de acopio y manipulación adecuadas
- Las piezas serán de las características descritas en el proyecto de ejecución.
- Se comprobará el trabajo de soldadura de las piezas compuestas realizadas en taller.
- Las piezas estarán protegidas contra la corrosión con pinturas adecuadas

25.3 Componentes

- Perfiles de acero laminado.
- Perfiles conformados.
- Chapas y pletinas
- Tornillos calibrados
- Tornillos de alta resistencia.
- Tornillos ordinarios.
- Roblones

25.4 Ejecución

- Limpieza de restos de hormigón, etc. de las superficies donde se procede al trazado de replanteos y soldadura de arranques.
- Trazado de ejes de replanteo.
- Se utilizarán calzos, apeos, pernos, sargentos y cualquier otro medio que asegure su estabilidad durante el montaje.
- Las piezas se cortarán con oxicorte o con sierra radial, permitiéndose el uso de cizallas para el corte de chapas.
- Los cortes no presentarán irregularidades ni rebabas.
- No se realizarán las uniones definitivas hasta haber comprobado la perfecta posición de las piezas.
- Los ejes de todas las piezas estarán en el mismo plano.
- Todas las piezas tendrán el mismo eje de gravedad

Uniones mediante tornillos de alta resistencia.

- Se colocará una arandela, con bisel cónico, bajo la cabeza y bajo la tuerca.
- La parte roscada de la espiga sobresaldrá de la tuerca por lo menos un filete.
- Los tornillos se apretarán en un 80% en la primera vuelta, empezando por los del centro.
- Los agujeros tendrán un diámetro 2 mm mayor que el nominal del tornillo.

Uniones mediante soldadura:

Se admiten los siguientes procedimientos:

- Soldeo eléctrico manual, por arco descubierto con electrodo revestido.
- Soldeo eléctrico automático, por arco en atmósfera gaseosa
- Soldeo eléctrico automático, por arco sumergido.
- Soldeo eléctrico por resistencia.
- Se prepararán las superficies a soldar realizando exactamente los espesores de garganta, las longitudes de soldado y la separación entre los ejes de soldadura en uniones discontinuas.
- Los cordones se realizarán uniformemente, sin mordeduras ni interrupciones: después de cada cordón se eliminará la escoria con piqueta y cepillo.
- Se prohíbe todo enfriamiento anormal por excesivamente rápido de las soldaduras.
- Los elementos soldados para la fijación provisional de las piezas se eliminarán cuidadosamente con soplete, nunca a golpes. Los restos de soldaduras se eliminarán con radial o lima
- Una vez inspeccionada y aceptada la estructura se procederá a su limpieza y protección antioxidante, para realizar por último el pintado.

25.5 Control

- Se controlará que las piezas recibidas se corresponden con las especificadas.
- Se controlará la homologación de las piezas cuando sea necesario.
- Se controlará la correcta disposición de los nudos y de los niveles de placas de anclaje.

25.6 Medición

Se medirá por kg de acero elaborado y montado en obra, incluidos despuntes. En cualquier caso se seguirán los criterios establecidos en las mediciones.

25.7 Mantenimiento

Cada 3 años se realizará una inspección de la estructura para comprobar su estado de conservación y su protección antioxidante y contra el fuego.

Artículo 26 Estructuras de madera

26.1 Descripción

Conjunto de elementos de madera que, unidos entre sí, constituyen la estructura de un edificio.

26.2 Condiciones previas

La madera a utilizar deberá reunir las siguientes condiciones.

- Color uniforme, carante de nudos y de medidas regulares, sin fracturas.
- No tendrá defectos ni enfermedades, putrefacción o carcomas.
- Estará tratada contra insectos y hongos.
- Tendrá un grado de humedad adecuado para sus condiciones de uso, si es desecada contendrá entre el 10 y el 15% de su peso en agua, si es madera seca pesará entre un 33 y un 35% menos que la verde.
- No se utilizará madera sin descortezar y estará cortada al hilo

26.3 Componentes

- Madera.
- Clavos, tornillos, colas.
- Pletinas, bridas, chapas, estribos, abrazaderas.

26.4 Ejecución

Se construirán los entramados con piezas de las dimensiones y forma de colocación y reparto definidas en proyecto.

Los bridas estarán formadas por piezas de acero plano con secciones comprendidas entre 40x7 y 60x8 mm; los tirantes serán de 40 ó 50x9 mm y entre 40 y 70 cm. Tendrán un talón en su extremo que se introducirá en una pequeña mortaja practicada en la madera. Tendrán por lo menos tres pasadores o tirafondos.

No estarán permitidos los anclajes de madera en los entramados.

Los clavos se colocarán contrapeados, y con una ligera inclinación.

Los tornillos se introducirán por rotación y en orificio previamente practicado de diámetro muy inferior.

Los vástagos se introducirán a golpes en los orificios, y posteriormente clavados.

Toda unión tendrá por lo menos 4 clavos.

No se realizarán uniones de madera sobre perfiles metálicos, salvo que se utilicen sistemas adecuados mediante arpones, estribos, bridas, escuadras, y en general mediante piezas que aseguren un funcionamiento correcto, resistente, estable e indeformable.

26.5 Control

Se ensayarán a compresión, módulo de elasticidad, flexión, cortadura, tracción; se determinará su dureza, absorción de agua, peso específico y resistencia a ser hendida.

Se comprobará la clase, calidad y marcado, así como sus dimensiones.

Se comprobará su grado de humedad; si está entre el 20 y el 30%, se incrementarán sus dimensiones un 0,25% por cada 1% de incremento del contenido de humedad; si es inferior al 20%, se disminuirán las dimensiones un 0,25% por cada 1% de disminución del contenido de humedad.

26.6 Medición

El criterio de medición varía según la unidad de obra, por lo que se seguirán siempre las indicaciones expresadas en las mediciones.

26.7 Mantenimiento

Se mantendrá la madera en un grado de humedad constante del 20% aproximadamente.

Se observará periódicamente para prevenir el ataque de xilófagos.

Se mantendrán en buenas condiciones los revestimientos ignífugos y las pinturas o barnices.

Artículo 27. Cantería

27.1 Descripción

Son elementos de piedra de distinto espesor, forma de colocación, utilidad, etc., utilizados en la construcción de edificios, muros, remates, etc.

Por su uso se pueden dividir en: chapado, mampostería, sillarejo, sillería, piezas especiales.

- Chapado



Revestido de otros elementos ya existentes con piedras de espesor medio, no tiene misión resistente sino solamente decorativa. Se puede utilizar tanto al exterior como al interior, con junta o sin ella. El mortero utilizado puede ser variado. La piedra puede ir labrada o no, ordinaria, careada, etc.

- Mampostería

Muro realizado con piedras recibidas con morteros, que puede tener misión resistente o decorativa, y que por su colocación se denomina ordinaria, concertada y careada. Las piedras tienen forma más o menos irregular y con espesores desiguales. El peso estará comprendido entre 15 y 25 kg.

Se denomina:

A hueso: cuando las piezas se asientan sin interposición de mortero.

Ordinaria: cuando las piezas se asientan y reciben con mortero.

Tosca: cuando se emplean los mampuestos en bruto, presentando al frente la cara natural de cantera o la que resulta de la simple fractura del mampuesto con almahena.

Rejuntada: aquella cuyas juntas han sido rellenadas expresamente con mortero, bien conservando el plano de los mampuestos, o bien alterándolo. Esta denominación será independiente de que la mampostería sea ordinaria o en seco.

Careada: obtenida corrigiendo los salientes y desigualdades de los mampuestos.

Concertada: se obtiene cuando se labran los lechos de apoyo de los mampuestos, puede ser a la vez rejuntada, tosca, ordinaria o careada.

- Sillarejo

Muro realizado con piedras recibidas con morteros, que puede tener misión resistente o decorativa, que por su colocación se denomina ordinaria, concertada y careada. Las piedras tienen forma más o menos irregular y con espesores desiguales. El peso de las piezas permitirá la colocación a mano.

- Sillería

Es la fábrica realizada con sillarejos, sillares o piezas de labra, recibidas con morteros, que puede tener misión resistente o decorativa. Las piedras tienen forma regular y con espesores uniformes. Necesitan útiles para su desplazamiento, teniendo una o más caras labradas. El peso de las piezas es de 75 a 150 kg.

- Piezas especiales

Elementos de piedra de utilidad variada, como jambas, dinteles, barandillas, albardillas, cornisas, canecillos, impostas, columnas, arcos, bóvedas y otros. Normalmente tienen misión decorativa, si bien en otros casos además tienen misión resistente.

27.2 Componentes

Chapado:

- Piedra de espesor entre 3 y 15 cm.
- Mortero de cemento y arena de río 1:4.
- Cemento CEM II/A-M 42,5 CEM II/B-V 32,5 R.
- Anclajes de acero galvanizado con formas diferentes.

Mampostería y sillarejo:

- Piedra de espesor entre 20 y 50 cm.
- Forma irregular o tajas.
- Mortero de cemento y arena de río 1:4.
- Cemento CEM II/A-M 42,5 CEM II/B-V 32,5 R.
- Anclajes de acero galvanizado con formas diferentes.
- Posibilidad de encofrado por dentro de madera, metálico o ladrillo.

Sillería:

- Piedra de espesor entre 20 y 50 cm.
- Forma regular.
- Mortero de cemento y arena de río 1:4.
- Cemento CEM II/A-M 42,5 CEM II/B-V 32,5 R.
- Anclajes de acero galvanizado con formas diferentes.
- Posibilidad de encofrado por dentro de madera, metálico o ladrillo.

Piezas especiales:

- Piedras de distinto grosor, medidas y formas.
- Forma regular o irregular.
- Mortero de cemento y arena de río 1.4 o morteros especiales.
- Cemento CEM II/A-M 42,5 CEM II/B-V 32,5 R.
- Anclajes de acero galvanizado con formas diferentes.
- Posibilidad de encofrado por dentro de madera, metálico o ladrillo.

27.3 Condiciones previas

- Planos de proyecto donde se defina la situación, forma y detalles.
- Muros o elementos base terminados.
- Forjados o elementos que puedan manchar las canterías terminados.
- Colocación de piedras a pie de tajo.
- Andamios instalados.
- Puentes térmicos terminados.

27.4 Ejecución

- Extracción de la piedra en cantera y apilado y/o cargado en camión.
- Volcado de la piedra en lugar idóneo.
- Replanteo general.
- Colocación y aplomado de miras de acuerdo a especificaciones de proyecto y dirección facultativa.

- Tendido de hilos entre miras.
- Limpieza y humectación del lecho de la primera hilada.
- Colocación de la piedra sobre la capa de mortero.
- Acuñaado de los mampuestos (según el tipo de fábrica, procederá o no).
- Ejecución de las mamposterías o sillares, tanteando con regla y plomada o nivel, rectificando su posición.
- Rejuntado de las piedras, si así se exigiese.
- Limpieza de las superficies.
- Protección de la fábrica recién ejecutada frente a la lluvia, heladas y temperaturas elevadas con plásticos u otros elementos.
- Regado al día siguiente.
- Retirada del material sobrante.
- Anclaje de piezas especiales.

27.5 Control

- Replanteo.
- Distancia entre ejes, a puntos críticos, huecos, etc
- Geometría de los ángulos, arcos, muros apilados.
- Distancias máximas de ejecución de juntas de dilatación.
- Planitud.
- Aplomado.
- Horizontalidad de las hiladas
- Tipo de rejuntado exigible.
- Limpieza.
- Uniformidad de las piedras
- Ejecución de piezas especiales.
- Grueso de juntas
- Aspecto de los mampuestos, grietas, pelos, adherencias, síntomas de descomposición, usuración, disgregación.
- Morteros utilizados

27.6 Seguridad

Se cumplirá estrictamente lo que para estos trabajos establezca la Ordenanza General de Seguridad e Higiene el Trabajo.

Las escaleras o medios auxiliares estarán firmes, sin posibilidad de deslizamiento o caída.

En operaciones donde sea preciso, el oficial contará con la colaboración del ayudante

Se utilizarán las herramientas adecuadas.

Se tendrá especial cuidado en no sobrecargar los andamios o plataformas.

Se utilizarán guantes y gafas de seguridad.

Se utilizará calzado apropiado

Cuando se utilicen herramientas eléctricas, éstas estarán dotadas de grado de aislamiento II.

27.7 Medición

Los chapados se medirán por m², indicando espesores, o por m³, no descontando los huecos inferiores a 2 m²

Las mamposterías y silleras se medirán por m², no descontando los huecos inferiores a 2 m².

Los solados se medirán por m²

Las jambas, albardillas, cornisas, canecillos, impostas, arcos y bóvedas se medirán por m lineales

Las columnas se medirán por unidad, así como otros elementos especiales como: bolas, escudos, fustes, etc

27.8 Mantenimiento

Se cuidará que los rejuntados estén en perfecto estado para evitar la penetración de agua.

Se vigilarán los anclajes de las piezas especiales.

Se evitará la caída de elementos desprendidos

Se limpiarán los elementos decorativos con productos apropiados.

Se impermeabilizarán con productos idóneos las fabricas que estén en proceso de descomposición.

Se tratarán con resinas especiales los elementos deteriorados por el paso del tiempo.

Artículo 28. Albañilería

28.1 Fábrica de ladrillo

Los ladrillos se colocan según los aparejos presentados en el proyecto. Antes de colocarlos se humedecerán en agua. El humedecimiento deberá ser hecho inmediatamente antes de su empleo, debiendo estar sumergidos en agua 10 min al menos.

Salvo especificaciones en contrario, el tendel debe tener un espesor de 10 mm

Todas las hiladas deben quedar perfectamente horizontales y con la cara buena perfectamente plana, vertical y a plano con los demás elementos que deba coincidir. Para ello se hará uso de las miras necesarias, colocando la cuerda en las divisiones o marcas hechas en las miras.

Salvo indicación en contra se empleará un mortero de 250 kg de cemento I-35 por m³ de pasta.

Al interrumpir el trabajo, se quedará el muro en adaraja para trabajar al día siguiente la fábrica con la anterior. Al reanudar el trabajo se regará la fábrica antigua limpiándola de polvo y repicando el mortero

Las unidades en ángulo se harán de manera que se deje medio ladrillo de un muro contiguo, alternándose las hilaras.

La medición se hará por m², según se expresa en el cuadro de precios. Se medirán las unidades realmente ejecutadas, descontándose los huecos.

Los ladrillos se colocarán siempre "a rastregón".

Los cerramientos de más de 3,5 m de altura estarán anclados en sus 4 caras.

Los que superen la altura de 3,5 m estarán rematados por un zunchó de hormigón armado.



Los muros tendrán juntas de dilatación y de construcción. Las juntas de dilatación serán las estructurales, quedarán arriostradas y se sellarán con productos sellantes adecuados.

En el arranque del cerramiento se colocará una capa de mortero de 1 cm de espesor en toda la anchura del muro. Si el arranque no fuese sobre forjado, se colocará una lámina de barrera antihumedad.

En el encuentro del cerramiento con el forjado superior se dejará una junta de 2 cm que se rellenará posteriormente con mortero de cemento, preferiblemente al rematar todo el cerramiento.

Los apoyos de cualquier elemento estructural se realizarán mediante una zapata y/o una placa de apoyo.

Los muros conservarán durante su construcción los plomos y niveles de las llagas, y serán estancos al viento y a la lluvia. Todos los huecos practicados en los muros irán provistos de su correspondiente cargadero.

Al terminar la jornada de trabajo, o cuando haya que suspenderla por las inclemencias del tiempo, se arriostrarán los paños realizados y sin terminar.

Se protegerá de la lluvia la fábrica recientemente ejecutada.

Si ha helado durante la noche se revisará la obra del día anterior. No se trabajará mientras esté helando.

El mortero se extenderá sobre la superficie de asiento en cantidad suficiente para que la llaga y el tendel rebosen.

No se utilizarán piezas menores de 1/2 ladrillo.

Los encuentros de muros y esquinas se ejecutarán en todo su espesor y en todas sus hiladas.

28.2. Tabicón de ladrillo hueco doble

Para la construcción de tabiques se emplearán tabicónes huecos colocándolos de canto, con sus lados mayores formando los paramentos del tabique. Se mojarán inmediatamente antes de su uso. Se tomarán con mortero de cemento. Su construcción se hará con auxilio de miras y cuerdas y se rellenarán las hiladas perfectamente horizontales. Cuando en el tabique haya huecos se colocarán previamente los cercos que quedarán perfectamente aplomados y nivelados. Su medición se hará por m² de tabique realmente ejecutado.

28.3. Citaras de ladrillo perforado y hueco doble

Se tomarán con mortero de cemento y con condiciones de medición y ejecución análogas a las descritas en el párrafo 28.2 para el tabicón.

28.4. Tabiques de ladrillo hueco sencillo

Se tomarán con mortero de cemento y con condiciones de ejecución y medición análogas en el párrafo 28.2.

28.5. Guarnecido y maestreado de yeso negro

Para ejecutar los guarnecidos se construirán unas muestras de yeso previamente que servirán de guía al resto del revestimiento. Para ello se colocarán renglones de madera bien rectos, espaciados a 1 m aproximadamente, sujetándolos con dos puntos de yeso en ambos extremos.

Los renglones deben estar perfectamente aplomados, guardando una distancia de 1,5 a 2 cm aproximadamente del paramento a revestir. Las caras interiores de los renglones estarán situadas en un mismo plano, para lo cual se tenderá una cuerda para los puntos superiores e inferiores de yeso, debiendo quedar aplomados en sus extremos. Una vez fijos los renglones se regará el paramento y se echará el yeso entre cada renglón y el paramento, procurando que quede bien relleno el hueco. Para ello, se seguirán lanzando pelladas de yeso al paramento pasando una regla bien recta sobre las maestras, quedando enrasado el guarnecido con las maestras.

Las masas de yeso habrá que hacerlas en cantidades pequeñas para ser usadas inmediatamente y evitar su aplicación cuando esté "muerto". Se prohibirá tajantemente la preparación del yeso en grandes artesas con gran cantidad de agua para que vaya espesando según se vaya empleando.

Si el guarnecido va a recibir un guarnecido posterior, quedará con su superficie rugosa a fin de facilitar la adherencia del enlucido.

En todas las esquinas se colocarán guardavivos metálicos de 2 m de altura. Su colocación se hará por medio de un renglón debidamente aplomado que servirá, al mismo tiempo, para hacer la maestra de la esquina.

La medición se hará por m² de guarnecido realmente ejecutado, deduciéndose huecos, incluyéndose en el precio todos los medios auxiliares, andamios, banquetas, etc., empleados para su construcción. En el precio se incluirán así mismo los guardavivos de las esquinas y su colocación.

28.6. Enlucido de yeso blanco

Para los enlucidos se usarán únicamente yesos blancos de primera calidad. Inmediatamente de amasado se extenderá sobre el guarnecido de yeso hecho previamente, extendiéndolo con la llana y apretando fuertemente hasta que la superficie quede completamente lisa y fina. El espesor del enlucido será de 2 a 3 mm. Es fundamental que la mano de yeso se aplique inmediatamente después de amasado para evitar que el yeso esté "muerto".

Su medición y abono será por m² de superficie realmente ejecutada. Si en el cuadro de precios figura el guarnecido y el enlucido en la misma unidad, la medición y abono correspondiente comprenderá todas las operaciones y medio auxiliares necesarios para dejar bien terminado y rematado tanto el guarnecido como el enlucido, con todos los requisitos prescritos en este pliego.

28.7. Enfoscados de cemento.

Los enfoscados de cemento se harán con cemento de 550 kg de cemento por m² de pasta en paramentos exteriores, y de 500 kg de cemento por m² en paramentos interiores, empleándose arena de río o de barranco, lavada para su confección.

Antes de extender el mortero se preparará el paramento sobre el cual haya de aplicarse.

En todos los casos se limpiarán bien de polvo los paramentos y se lavarán, debiendo estar húmeda la superficie de la fábrica antes de extender el mortero. La fábrica debe estar en su interior perfectamente seca. Las superficies de hormigón se picarán, regándolas antes de proceder al enfoscado.

Preparada así la superficie, se aplicará con fuerza el mortero sobre una parte del paramento por medio de la llana, evitando echar una porción de mortero sobre otra ya aplicada. Así se extenderá una capa que se irá regularizando al mismo tiempo que se coloca para lo cual se recogerá con el canto de la llana el mortero. Sobre el revestimiento blando todavía se volverá a

extender una segunda capa, continuando así hasta que la parte sobre la que se haya operado tenga conveniente homogeneidad. Al emprender la nueva operación habrá iraguado la parte aplicada anteriormente. Será necesario pues, humedecer sobre la junta de unión antes de echar sobre ellas las primeras llanas del mortero.

La superficie de los enfoscados debe quedar aspera para facilitar la adherencia del revoco que se echa sobre ellos. En el caso de que la superficie deba quedar iratasada se dará una segunda capa de mortero fino con el iratás

Si las condiciones de temperatura y humedad lo requieren, a juicio de la dirección facultativa, se humedecerán diariamente los enfoscados, bien durante la ejecución o bien después de terminada, para que el iraguado se realice en buenas condiciones.

- Preparación del mortero:

Las cantidades de los diversos componentes necesarios para confeccionar el mortero vendrán especificadas en la documentación técnica; en caso contrario, cuando las especificaciones vengan dadas en proporción, se seguirán los criterios establecidos, para cada tipo de mortero y dosificación, en la tabla 5 de la NTE-RPE

No se confeccionará mortero cuando la temperatura del agua de amasado exceda de la banda comprendida entre 5° C y 40° C.

El mortero se batirá hasta obtener una mezcla homogénea. Los morteros de cemento y mixtos se aplicaran a continuación de su amasado, en tanto que los de cal no se podrán utilizar hasta 5 h después

Se limpiarán los útiles de amasado cada vez que se vaya a confeccionar un nuevo mortero.

- Condiciones generales de ejecución.

Antes de la ejecución del enfoscado se comprobará que:

Las superficies a revestir no se verán afectadas, antes del iraguado del mortero, por la acción lesiva de agentes atmosféricos de cualquier índole o por las propias obras que se ejecutan simultáneamente.

Los elementos fijos como rejas, ganchos, cercos, etc. han sido recibidos previamente cuando el enfoscado ha de quedar visto.

Se han reparado los desperfectos que pudiera tener el soporte y éste se halla iraguado cuando se trata de mortero u hormigón.

- Durante la ejecución:

Se amasará la cantidad de mortero que se estime puede aplicarse en óptimas condiciones antes de que se inicie el iraguado; no se admitirá la adición de agua una vez amasado.

Antes de aplicar mortero sobre el soporte se humedecerá ligeramente éste, a fin de que no absorba agua necesaria para el iraguado.

En los enfoscados exteriores vistos, másestrados o no, y para evitar agrietamientos irregulares, será necesario hacer un despiezado del revestimiento en recuadros de lado no mayor de 3 m, mediante llagas de 5 mm de profundidad

En los encuentros o diedros formados entre un paramento vertical y un techo, se enfoscará éste en primer lugar

Cuando el espesor del enfoscado sea superior a 15 mm se realizará por capas sucesivas, sin que ninguna de ellas supere este espesor.

Se reforzarán, con tela metálica o malla de fibra de vidrio inextensible y resistente a la alcalinidad del cemento, los encuentros entre materiales distintos, particularmente, entre elementos estructurales y cerramientos o particiones, susceptibles de producir fisuras en el enfoscado; dicha tela se colocará tensa y fijada al soporte con solape mínimo de 10 cm a ambos lados de la línea de discontinuidad.

En tiempo de heladas, cuando no quede garantizada la protección de las superficies, se suspenderá la ejecución; se comprobará, al reanudar los trabajos, el estado de aquellas superficies que hubiesen sido revestidas.

En tiempo lluvioso se suspenderán los trabajos cuando el paramento no esté protegido y las zonas aplicadas se protegerán con lonas o plásticos

En tiempo extremadamente seco y caluroso y/o en superficies muy expuestas al sol y/o a vientos muy secos y cálidos, se suspenderá la ejecución

- Después de la ejecución.

Transcurridas 24 h desde la aplicación del mortero se mantendrá húmeda la superficie enfoscada, hasta que el mortero haya iraguado.

No se fijarán elementos en el enfoscado hasta que haya iraguado totalmente y no antes de 7 días.

28.8. Formación de peñaños

Se construirán con ladrillo hueco doble tomado con mortero de cemento.

Artículo 29. Cubiertas. Formación de pendientes y faldones

29.1 Descripción

Trabajos destinados a la ejecución de los planos inclinados, con la pendiente prevista, sobre los que ha de quedar constituida la cubierta o cerramiento superior de un edificio.

29.2 Condiciones previas

- Documentación arquitectónica y planos de obra:

Planos de planta de cubiertas con definición del sistema adoptado para ejecutar las pendientes, la ubicación de los elementos sobresalientes de la cubierta, etc. Escala mínima 1:100.

Planos de detalle con representación gráfica de la disposición de los diversos elementos, estructurales o no, que conformarán los futuros faldones para los que no exista o no se haya adoptado especificación normativa alguna. Escala 1:20. Los símbolos de las especificaciones citadas se referirán a la norma NTE-OT y, en su defecto, a las señaladas por el fabricante.

Solución de intersecciones con los conductos y elementos constructivos que sobresalen de los planos de cubierta y ejecución de los mismos: shunts, patinillos, chimeneas, etc.

En ocasiones, según sea el tipo de faldón a ejecutar, deberá estar ejecutada la estructura que servirá de soporte a los elementos de formación de pendiente.

29.3 Componentes

Se admite una gama muy amplia de materiales y formas para la configuración de los faldones de cubierta, con las limitaciones que establece la normativa vigente y las que son inherentes a las condiciones físicas y resistentes de los propios materiales.

Sin entrar en detalles morfológicos o de proceso industrial, podemos citar, entre otros, los siguientes materiales



- Madera.
- Acero.
- Hormigón.
- Cerámica.
- Cemento.
- Yeso.

29.4 Ejecución

La configuración de los faldones de una cubierta de edificio requiere contar con una disposición estructural para conformar las pendientes de evacuación de aguas de lluvia y un elemento superficial (tablero) que, apoyado en esa estructura, complete la formación de una unidad constructiva susceptible de recibir el material de cobertura e impermeabilización, así como de permitir la circulación de operarios en los trabajos de referencia.

Formación de pendientes. Existen dos formas de ejecutar las pendientes de una cubierta:

- La estructura principal conforma la pendiente.
- La pendiente se realiza mediante estructuras auxiliares.

1. Pendiente conformada por la propia estructura principal de cubierta:

- a) Corchas: estructuras trianguladas de madera o metálicas sobre las que se disponen, transversalmente, elementos lineales (correas) o superficiales (placas o tableros de tipo cerámico, de madera, prefabricados de hormigón, etc.). El material de cubrición podrá anclarse a las correas (o a los cabios que se hayan podido fijar a su vez sobre ellas) o recibirse sobre los elementos superficiales o tableros que se configuren sobre las correas.
- b) Placas inclinadas: placas resistentes alveolares que salvan la luz comprendida entre apoyos estructurales y sobre las que se colocará el material de cubrición o, en su caso, otros elementos auxiliares sobre los que clavarlo o recibirlo
- c) Viguetas inclinadas: que apoyarán sobre la estructura de forma que no ocasionen empujes horizontales sobre ella o estos queden perfectamente contrarrestados. Sobre las viguetas podrá constituirse bien un forjado inclinado con entrevigado de bovedillas y capa de compresión de hormigón, o bien un tablero de madera, cerámico, de elementos prefabricados, de paneles o chapas metálicas perforadas, hormigón celular armado, etc. Las viguetas podrán ser de madera, metálicas o de hormigón armado o pretensado; cuando se empleen de madera o metálicas llevarán la correspondiente protección.

2. Pendiente conformada mediante estructura auxiliar: Esta estructura auxiliar apoyará sobre un forjado horizontal o bóveda y podrá ejecutarse de modo diverso:

- a) Tabiques conejeros: también llamados tabiques palomeros, se realizarán con fábrica aligerada de ladrillo hueco colocado a sardinel, recibida y rematada con maestra inclinada de yeso y contarán con huecos en un 25% de su superficie; se independizarán del tablero mediante una hoja de papel. Cuando la formación de pendientes se lleve a cabo con tabiquillos aligerados de ladrillo hueco sencillo, las limas, cumbreiras, bordes libres, doblado en juntas estructurales, etc. se ejecutarán con tabicón aligerado de ladrillo hueco doble. Los tabiques o tabicones estarán perfectamente aplomados y alineados; además, cuando alcancen una altura media superior a 0,50 m, se deberán arriostrar con otros, normales a ellos. Los encuentros estarán debidamente enjarjados y, en su caso, el aislamiento térmico dispuesto entre tabiquillos será del espesor y la tipología especificados en la documentación técnica.
- b) Tabiques con bloque de hormigón celular. tras el replanteo de las limas y cumbreiras sobre el forjado, se comenzará su ejecución (similar a los tabiques conejeros) colocando la primera hilada de cada tabicón dejando separados los bloques $\frac{1}{4}$ de su longitud. Las siguientes hiladas se ejecutarán de forma que los huecos dejados entre bloques de cada hilada queden cerrados por la hilada superior.

Formación de tableros:

Cualquiera sea el sistema elegido, diseñado y calculado para la formación de las pendientes, se impone la necesidad de configurar el tablero sobre el que ha de recibirse el material de cubrición. Únicamente cuando éste alcanza características relativamente autoportantes y unas dimensiones superficiales mínimas suele no ser necesaria la creación de tablero, en cuyo caso las piezas de cubrición irán directamente ancladas mediante tornillos, clavos o ganchos a las correas o cabios estructurales.

El tablero puede estar constituido, según indicábamos antes, por una hoja de ladrillo, bardos, madera, elementos prefabricados, de paneles o chapas metálicas perforadas, hormigón celular armado, etc. La capa de acabado de los tableros cerámicos será de mortero de cemento u hormigón que actúe como capa de compresión, rellenará las juntas existentes y permitirá dejar una superficie plana de acabado. En ocasiones, dicha capa final se constituirá con mortero de yeso.

Cuando aumente la separación entre tabiques de apoyo, como sucede cuando se trata de bloques de hormigón celular, cabe disponer perfiles en T metálicos, galvanizados o con otro tratamiento protector, a modo de correas, cuya sección y separación vendrán definidas por la documentación de proyecto o, en su caso, las disposiciones del fabricante y sobre los que apoyarán las placas de hormigón celular, de dimensiones especificadas, que conformarán el tablero.

Según el tipo y material de cobertura a ejecutar, puede ser necesario recibir, sobre el tablero, listones de madera u otros elementos para el anclaje de chapas de acero, cobre o zinc, tejas de hormigón, cerámica o pizarra, etc. La disposición de estos elementos se indicará en cada tipo de cobertura de la que formen parte.

Artículo 30. Cubiertas planas. Azoteas

30.1 Descripción

Cubierta o techo exterior cuya pendiente está comprendida entre el 1% y el 15% que, según el uso, pueden ser transitables o no transitables; entre éstas, por sus características propias, cabe citar las azoteas ajardinadas. Pueden disponer de protección mediante barandilla, balaustrada o antepecho de fábrica.

30.2 Condiciones previas

- Planos acotados de obra, con definición de la solución constructiva adoptada.
- Ejecución del último forjado o soporte, bajantes, petos perimetrales...

- Limpieza de forjado para el replanteo de faldones y elementos singulares.
- Acopio de materiales y disponibilidad de equipo de trabajo.

30.3 Componentes

Los materiales empleados en la composición de estas cubiertas, naturales o elaborados, abarcan una gama muy amplia debido a las diversas variantes que pueden adoptarse tanto para la formación de pendientes, como para la ejecución de la membrana impermeabilizante, la aplicación de aislamiento, los solados o acabados superficiales, los elementos singulares, etc.

30.4 Ejecución

Siempre que se rompa la continuidad de la membrana de impermeabilización se dispondrán refuerzos. Si las juntas de dilatación no estuvieran definidas en proyecto, se dispondrán éstas en consonancia con las estructurales, rompiendo la continuidad de éstas desde el último forjado hasta la superficie exterior.

Las limahoyas, canalones y cazoletas de recogida de agua pluvial tendrán la sección necesaria para evacuarla sobradamente, calculada en función de la superficie que recojan y la zona pluviométrica de enclave del edificio. Las bajantes de desagüe pluvial no distarán más de 20 m entre sí.

Cuando las pendientes sean inferiores al 5% la membrana impermeable puede colocarse independiente del soporte y de la protección (sistema no adherido o flotante). Cuando no se pueda garantizar su permanencia en la cubierta, por succión de viento, erosiones de diversa índole o pendiente excesiva, la adherencia de la membrana será total.

La membrana será monocapa, en cubiertas invertidas y no transitables con protección de grava. En cubiertas transitables y en cubiertas ajardinadas se colocará membrana bicapa.

Las láminas impermeabilizantes se colocarán empezando por el nivel más bajo, disponiéndose un solape mínimo de 8 cm entre ellas. Dicho solape de lámina, en las limahoyas, será de 50 cm y de 10 cm en el encueniro con sumideros. En este caso, se reforzará la membrana impermeabilizante con otra lámina colocada bajo ella que debe llegar hasta la bajante y debe solapar 10 cm sobre la parte superior del sumidero.

La humedad del soporte al hacerse la aplicación deberá ser inferior al 5%; en otro caso pueden producirse humedades en la parte inferior del forjado.

La imprimación será del mismo material que la lámina impermeabilizante. En el caso de disponer láminas adheridas al soporte no quedarán bolsas de aire entre ambos.

La barrera de vapor se colocará siempre sobre el plano inclinado que constituye la formación de pendiente. Sobre la misma, se dispondrá el aislamiento térmico. La barrera de vapor, que se colocará cuando existan locales húmedos bajo la cubierta (baños, cocinas,...), estará formada por oxialfallo (1,5 kg/m²) previa imprimación con producto de base asfáltica o de pintura bituminosa.

30.5 Control

El control de ejecución se llevará a cabo mediante inspecciones periódicas en las que se comprobarán espesores de capas, disposiciones constructivas, colocación de juntas, dimensiones de los solapes, humedad del soporte, humedad del aislamiento, etc.

Acabada la cubierta, se efectuará una prueba de servicio consistente en la inundación de los paños hasta un nivel de 5 cm por debajo del borde de la impermeabilización en su entrega a paramentos. La presencia del agua no deberá constituir una sobrecarga superior a la de servicio de la cubierta. Se mantendrá inundada durante 24 h, transcurridas las cuales no deberán aparecer humedades en la cara inferior del forjado. Si no fuera posible la inundación, se regará continuamente la superficie durante 48 h, sin que tampoco en este caso deban aparecer humedades en la cara inferior del forjado.

Ejecutada la prueba, se procederá a evacuar el agua, operación en la que se tomarán precauciones a fin de que no lleguen a producirse daños en las bajantes.

En cualquier caso, una vez evacuada el agua, no se admitirá la existencia de remansos o estancamientos.

30.6 Medición

La medición y valoración se efectuará, generalmente, por m² de azotea, medida en su proyección horizontal, incluso entrega a paramentos y parte proporcional de remates, terminada y en condiciones de uso.

Se tendrán en cuenta, no obstante, los enunciados señalados para cada partida de la medición o presupuesto, en los que se definen los diversos factores que condicionan el precio descompuesto resultante.

30.7 Mantenimiento

Las reparaciones a efectuar sobre las azoteas serán ejecutadas por personal especializado con materiales y solución constructiva análogos a los de la construcción original.

No se recibirán sobre la azotea elementos que puedan perforar la membrana impermeabilizante como antenas, mástiles, etc... o dificulten la circulación de las aguas y su deslizamiento hacia los elementos de evacuación.

El personal que tenga asignada la inspección, conservación o reparación deberá ir provisto de calzado con suela blanda.

Similares disposiciones de seguridad regirán en los trabajos de mantenimiento que en los de construcción.

Artículo 31. Aislamientos

31.1 Descripción

Son sistemas constructivos y materiales que, debido a sus cualidades, se utilizan en las obras de edificación para conseguir aislamiento térmico, corrección acústica, absorción de radiaciones o amortiguación de vibraciones en cubiertas, terrazas, techos, forjados, muros, cerramientos verticales, cámaras de aire, falsos techos o conducciones, e incluso sustituyendo cámaras de aire y tabiquería interior.

31.2 Componentes

Aislantes de corcho natural aglomerado.

Hay de varios tipos, según su uso:



- Acústico.
- Térmico.
- Antivibratorio.

Aislantes de fibra de vidrio.

Se clasifican por su rigidez y acabado.

- Fieltros ligeros:
 - Normal, sin recubrimiento.
 - Hidrofugado.
 - Con papel Kraft.
 - Con papel Kraft-aluminio.
 - Con papel alquitrinado.
 - Con velo de fibra de vidrio.
- Mantas o fieltros consistentes:
 - Con papel Kraft.
 - Con papel Kraft-aluminio.
 - Con velo de fibra de vidrio.
 - Hidrofugado, con velo de fibra de vidrio.
 - Con un complejo de aluminio/malla de fibra de vidrio/PVC
- Paneles semirrígidos:
 - Normal, sin recubrimiento.
 - Hidrofugado, sin recubrimiento.
 - Hidrofugado, con recubrimiento de papel Kraft pegado con polietileno.
 - Hidrofugado, con velo de fibra de vidrio.
- Paneles rígidos:
 - Normal, sin recubrimiento.
 - Con un complejo de papel Kraft/aluminio pegado con polietileno fundido.
 - Con una película de PVC blanco pegada con cola ignífuga.
 - Con un complejo de oxiasfalto y papel.
 - De alta densidad, pegado con cola ignífuga a una placa de cartón-yeso.

Aislantes de lana mineral.

Se clasifican en:

- Fieltros:
 - Con papel Kraft.
 - Con barrera de vapor Kraft/aluminio.
 - Con lámina de aluminio.
- Paneles semirrígidos:
 - Con lámina de aluminio.
 - Con velo natural negro.
- Paneles rígidos:
 - Normal, sin recubrimiento.
 - Autoportante, revestido con velo mineral.
 - Revestido con betún soldable.

Aislantes de fibras minerales.

Se clasifican en:

- Termoacústicos.
- Acústicos.

Aislantes de poliestireno.

Pueden ser:

- Poliestireno expandido:
 - Normales, tipos I al VI.
 - Autoextinguibles o ignífugos, con clasificación M1 ante el fuego.
- Poliestireno extruido.

Aislantes de polietileno.

Pueden ser:

- Láminas normales de polietileno expandido.
- Láminas de polietileno expandido autoextinguibles o ignífugas.

Aislantes de poliuretano.

Pueden ser:

- Espuma de poliuretano para proyección "in situ".
- Planchas de espuma de poliuretano.

Aislantes de vidrio celular.

Elementos auxiliares.

- Cola bituminosa, compuesta por una emulsión iónica de betún-caucho de gran adherencia, para la fijación del panel de corcho, en aislamiento de cubiertas inclinadas o planas, fachadas y puentes térmicos.
- Adhesivo sintético, a base de dispersión de copolímeros sintéticos, apto para la fijación del panel de corcho en suelos y paredes.
- Adhesivos adecuados para la fijación del aislamiento, con garantía del fabricante de que no contengan sustancias que dañen la composición o estructura del aislante de poliestireno, en aislamiento de techos y de cerramientos por el exterior.
- Mortero de yeso negro, para macizar las placas de vidrio celular, en puentes térmicos, paramentos interiores y exteriores, y techos.
- Malla metálica o de fibra de vidrio, para el agarre del revestimiento final en aislamiento de paramentos exteriores con placas de vidrio celular.
- Grava nivelada y compactada, como soporte del poliestireno en aislamiento sobre el terreno.
- Lámina geotextil de protección, colocada sobre el aislamiento en cubiertas invertidas.
- Anclajes mecánicos metálicos, para sujetar el aislamiento de paramentos por el exterior.
- Accesorios metálicos o de PVC, como abrazaderas de correa o grapas-clip, para sujeción de placas en falsos techos.

31.3 Condiciones previas

Ejecución o colocación del soporte o base que sostendrá al aislante.

La superficie del soporte deberá encontrarse limpia, seca y libre de polvo, grasas u óxidos. Deberá estar correctamente saneada y preparada, si así procediera, con la adecuada imprimación que asegure una adherencia óptima.

Los salientes y cuerpos extraños del soporte deben eliminarse, y los huecos importantes deben ser rellenados con un material adecuado.

En el aislamiento de forjados bajo el pavimento, se deberá construir todos los tabiques previamente a la colocación del aislamiento, o al menos levantarlos dos hiladas.

En caso de aislamiento por proyección, la humedad del soporte no superará a la indicada por el fabricante como máxima para la correcta adherencia del producto proyectado.

En rehabilitación de cubiertas o muros, se deberán retirar previamente los aislamientos dañados, pues pueden dificultar o perjudicar la ejecución del nuevo aislamiento.

31.4 Ejecución

Se seguirán las instrucciones del fabricante en lo que se refiere a la colocación o proyección del material.

Las placas deberán colocarse solapadas, a tope o a rompejunta, según el material.

Cuando se aisle por proyección, el material se proyectará en pasadas sucesivas de 10 a 15 mm, permitiendo la total espumación de cada capa antes de aplicar la siguiente. Cuando haya interrupciones en el trabajo deberán prepararse las superficies adecuadamente para su reanudación. Durante la proyección se procurará un acabado con textura uniforme, que no requiera el retoque a mano. En aplicaciones exteriores se evitará que la superficie de la espuma pueda acumular agua, mediante la necesaria pendiente.

El aislamiento quedará bien adherido al soporte, manteniendo un aspecto uniforme y sin defectos.

Se deberá garantizar la continuidad del aislamiento, cubriendo toda la superficie a tratar, poniendo especial cuidado en evitar los puentes térmicos.

El material colocado se protegerá contra los impactos, presiones u otras acciones que lo puedan alterar o dañar. También se ha de proteger de la lluvia durante y después de la colocación, evitando una exposición prolongada a la luz solar.

El aislamiento irá protegido con los materiales adecuados para que no se deteriore con el paso del tiempo. El recubrimiento o protección del aislamiento se realizará de forma que éste quede firme y lo haga duradero.

31.5 Control

Durante la ejecución de los trabajos deberán comprobarse, mediante inspección general, los siguientes apartados:

- Estado previo del soporte, el cual deberá estar limpio, ser uniforme y carecer de fisuras o cuerpos salientes.
- Homologación oficial AENOR, en los productos que la tengan.
- Fijación del producto mediante un sistema garantizado por el fabricante que asegure una sujeción uniforme y sin defectos.
- Correcta colocación de las placas solapadas, a tope o a rompejunta, según los casos.
- Ventilación de la cámara de aire, si la hubiera.

31.6 Medición

En general, se medirá y valorará el m² de superficie ejecutada en verdadera dimensión. En casos especiales, podrá realizarse la medición por unidad de actuación. Siempre estarán incluidos los elementos auxiliares y remates necesarios para el correcto acabado, como adhesivos de fijación, cortes, uniones y colocación.

31.7 Mantenimiento

Se deben realizar controles periódicos de conservación y mantenimiento cada 5 años, o antes si se descubriera alguna anomalía, comprobando el estado del aislamiento y, particularmente, si se apreciaran discontinuidades, desprendimientos o daños. En caso de ser preciso algún trabajo de reforma en la impermeabilización, se aprovechará para comprobar el estado de los aislamientos ocultos en las zonas de actuación. De ser observado algún defecto, deberá ser reparado por personal especializado, con materiales análogos a los empleados en la construcción original.

Artículo 32. Solados y alicatados

32.1. Solado de baldosas de terrazo

Las baldosas, bien saturadas de agua, a cuyo efecto deberán tenerse sumergidas en agua 1 h antes de su colocación; se asentarán sobre una capa de mortero de 400 kg/m³ confeccionado con arena, vertido sobre otra capa de arena bien igualada y apisonada, cuidando que el material de agarre forme una superficie continua de asiento y recibido de solado, y que las baldosas queden con sus lados a tope.



Terminada la colocación de las baldosas se las enlechará con lechada de cemento Portland, pigmentada con el color del terrazo, hasta que se llenen perfectamente las juntas, repitiéndose esta operación a las 48 h.

32.2. Solados.

El solado debe formar una superficie totalmente plana y horizontal, con perfecta alineación de sus juntas en todas direcciones. Colocando una regla de 2 m de longitud sobre el solado, en cualquier dirección, no deberán aparecer huecos mayores a 5 mm. Se impedirá el tránsito por los solados hasta transcurridos 4 días como mínimo, y en caso de ser éste indispensable, se tomarán las medidas precisas para que no se perjudique al solado.

Los pavimentos se medirán y abonarán por m² de superficie de solado realmente ejecutada.

Los rodapiés y los peldaños de escalera se medirán y abonarán por metro lineal. El precio comprende todos los materiales, mano de obra, operaciones y medios auxiliares necesarios para terminar completamente cada unidad de obra con arreglo a las prescripciones de este pliego.

32.3. Alicatados de azulejos

Los azulejos que se emplean en el chapado de cada paramento o superficie, se entonarán perfectamente dentro de su color para evitar contrastes, salvo que expresamente se ordene lo contrario por la dirección facultativa.

El chapado estará compuesto por piezas lisas y las correspondientes y necesarias piezas especiales y de canto romo, y se sentará de modo que la superficie quede tersa y unida, sin alabeo ni deformación a junta seguida, formando las juntas línea seguida en todos los sentidos, sin quebrantos ni desplomes.

Los azulejos, sumergidos en agua 12 h antes de su empleo, se colocarán con mortero de cemento, no admitiéndose el yeso como material de agarre.

Todas las juntas se rejuntarán con cemento blanco o de color pigmentado, según los casos, y deberán ser terminadas cuidadosamente.

La medición se hará por metro cuadrado realmente realizado, descontándose huecos y midiéndose jambas y mochetas

Artículo 33. Carpintería de taller

La carpintería de taller se realizará en todo conforme a lo que aparece en los planos del proyecto. Todas las maderas estarán perfectamente rectas, cepilladas y lijadas y bien montadas a plano y escuadra, ajustando perfectamente las superficies vistas. La carpintería de taller se medirá por m² de carpintería, entre lados exteriores de cercos, y del suelo al lado superior del cerco, en caso de puertas. En esta medición se incluye la medición de la puerta o ventana y de los cercos correspondientes más los tapajuntas y herrajes. La colocación de los cercos se abonará independientemente.

Condiciones técnicas:

Las hojas deberán cumplir las características siguientes, según los ensayos que figuran en el anexo III de la Instrucción de la marca de calidad para puertas planas de madera.

- Resistencia a la acción de la humedad.
- Comprobación del plano de la puerta.
- Comportamiento en la exposición de las dos caras a atmósfera de humedad diferente.
- Resistencia a la penetración dinámica.
- Resistencia a la flexión por carga concentrada en un ángulo.
- Resistencia del testero inferior a la inmersión.
- Resistencia al arranque de tornillos en los largueros, en un ancho no menor de 28 mm.
- Cuando el alma de las hojas resista el arranque de tornillos, no necesitará piezas de refuerzo. En caso contrario los refuerzos mínimos necesarios vienen indicados en los planos.
- En hojas canteadas, el picero irá sin cantear y permitirá un ajuste de 20 mm. Las hojas sin cantear permitirán un ajuste de 20 mm repartidos por igual en picero y cabecero.
- Los junquillos de la hoja vidnora serán como mínimo de 10x10 mm y cuando no esté canteado el hueco para el vidrio, sobresaldrán de la cara 3 mm como mínimo.
- En las puertas enabladadas al exterior, sus tablas irán superpuestas o machihembradas de forma que no permitan el paso del agua.
- Las uniones en las hojas antabladas y de peinería serán por ensamble, y deberán ir encoladas. Se podrán hacer empalmes longitudinales en las piezas, cuando éstas cumplan las condiciones descritas en la NTE-FCM.
- Cuando la madera vaya a ser barnizada, estará exenta de impurezas o azulado por hongos. Si va a ser pintada, se admitirá azulado en un 15% de la superficie.

Cercos de madera:

- Los largueros de la puerta de paso llevarán quicios con entrega de 5 cm, para el anclaje en el pavimento.
- Los cercos vendrán de taller montados, con las uniones de taller ajustadas, con las uniones ensambladas y con los orificios para el posterior atomillado en obra de las planillas de anclaje. La separación entre ellas será no mayor de 50 cm y de los extremos de los largueros 20 cm debiendo ser de acero protegido contra la oxidación.
- Los cercos llegarán a obra con riostras y rastreles para mantener la escuadra, y con una protección para su conservación durante el almacenamiento y puesta en obra.

Tapajuntas:

- Las dimensiones mínimas de los tapajuntas de madera serán de 10x40 mm.

Artículo 34. Carpintería metálica

Para la construcción y montaje de elementos de carpintería metálica se observarán rigurosamente las indicaciones de los planos del proyecto.

Todas las piezas de carpintería metálica deberán ser montadas, necesariamente, por la casa fabricante o personal autorizado por la misma, siendo el suministrador el responsable del perfecto funcionamiento de todas y cada una de las piezas colocadas en obra.

Todos los elementos se harán en locales cerrados y desprovistos de humedad, asentadas las piezas sobre rastreles de madera, procurando que queden bien niveladas y no haya ninguna que sufra alabeo o torcedura alguna.

La medición se hará por m² de carpintería, midiéndose entre lados exteriores. En el precio se incluyen los herrajes, junquillos, rellenedores, etc., pero quedan exceptuadas la vidriera, pintura y colocación de cercos.

Artículo 35. Pintura

35.1. Condiciones generales de preparación del soporte

La superficie que se va a pintar debe estar seca, desengrasada, sin óxido ni polvo, para lo cual se empleará cepillos, sopletes de arena, ácidos y alices cuando sean metales.

Los poros, grietas, desconchados, etc., se llenarán con másticos o empastes para dejar las superficies lisas y uniformes. Se harán con un pigmento mineral y aceite de linaza o barniz y un cuerpo de relleno para las maderas. En los paneles se empleará yeso amasado con agua de cola, y sobre los metales se utilizarán empastes compuestos de 60-70% de pigmento (albayalde), ocre, óxido de hierro, litopón, etc. y cuerpos de relleno (creta, caolín, tiza, espato pesao), 30-40% de barniz copal o ámbar y aceite de maderas.

Los másticos y empastes se emplearán con espátula en forma de masilla; los líquidos con brocha o pincel o con el aerógrafo o pistola de aire comprimido. Los empastes, una vez secos, se pasarán con papel de lija en paredes y se alisarán con piedra pómez, agua y fieltro, sobre metales.

Antes de su ejecución se comprobará la naturaleza de la superficie a revestir, así como su situación interior o exterior y condiciones de exposición al roce o agentes atmosféricos, contenido de humedad y si existen juntas estructurales.

Estarán recibidos y montados todos los elementos que deben ir en el paramento, como cerco de puertas, ventanas, canalizaciones, instalaciones, etc.

Se comprobará que la temperatura ambiente no sea mayor de 28° C ni menor de 6° C.

El soleamiento no incidirá directamente sobre el plano de aplicación.

La superficie de aplicación estará nivelada y lisa.

En tiempo lluvioso se suspenderá la aplicación cuando el paramento no esté protegido.

Al finalizar la jornada de trabajo se protegerán perfectamente los envases y se limpiarán los útiles de trabajo.

35.2. Aplicación de la pintura

Las pinturas se podrán dar con pinceles y brocha, con aerógrafo, con pistola, (pulverizando con aire comprimido) o con rodillos. Las brochas y pinceles serán de pelo de diversos animales, siendo los más corrientes el cerdo o jabalí, maría, lejón y ardilla. Podrán ser redondos o planos, clasificándose por números o por los gramos de pelo que contienen. También pueden ser de nylon.

Los aerógrafos o pistolas constan de un recipiente que contiene la pintura con aire a presión (1-6 atmósferas), el compresor y el pulverizador, con orificio que varía desde 0,2 mm hasta 7 mm, formándose un cono de 2 cm al metro de diámetro.

Dependiendo del tipo de soporte se realizarán una serie de trabajos previos, con objeto de que al realizar la aplicación de la pintura o revestimiento, consigamos una terminación de gran calidad.

Sistemas de preparación en función del tipo de soporte.

- Yesos y cementos así como sus derivados:

Se realizará un lijado de las pequeñas adherencias e imperfecciones. A continuación se aplicará una mano de fondo impregnado los poros de la superficie del soporte. Posteriormente se realizará un plastecido de fallas, repasando las mismas con una mano de fondo. Se aplicará seguidamente el acabado final con un rendimiento no menor del especificado por el fabricante.

- Madera:

Se procederá a una limpieza general del soporte seguida de un lijado fino de la madera.

A continuación se dará una mano de fondo con barniz diluido mezclado con productos de conservación de la madera si se requiere, aplicado de forma que queden impregnados los poros.

Pasado el tiempo de secado de la mano de fondo, se realizará un lijado fino del soporte, aplicándose a continuación el barniz, con un tiempo de secado entre ambas manos y un rendimiento no menor de los especificados por el fabricante.

- Metales:

Se realizará un raspado de óxidos mediante cepillo, seguido inmediatamente de una limpieza manual esmerada de la superficie.

A continuación se aplicará una mano de imprimación anticorrosiva, con un rendimiento no inferior al especificado por el fabricante.

Pasado el tiempo de secado se aplicarán dos manos de acabado de esmalte, con un rendimiento no menor al especificado por el fabricante.

35.3. Medición y abono.

La pintura se medirá y abonará en general, por m² de superficie pintada, efectuándose la medición en la siguiente forma:

Pintura sobre muros, tabiques y techos: se medirá descontando los huecos. Las molduras se medirán por superficie desarrollada

Pintura sobre carpintería: se medirá por las dos caras, incluyéndose los tapajuntas.

Pintura sobre ventanales metálicos: se medirá una cara.

En los precios respectivos está incluido el coste de todos los materiales y operaciones necesarias para obtener la perfecta terminación de las obras, incluso la preparación, lijado, limpieza, plastecido, etc. y todos cuantos medios auxiliares sean precisos.

Artículo 36. Fontanería

36.1. Tubería de cobre

Toda la tubería se instalará de forma que presente un aspecto limpio y ordenado. Se usarán accesorios para todos los cambios de dirección y los tendidos de tubería se realizarán de forma paralela o en ángulo recto a los elementos estructurales del edificio.



La tubería estará colocada en su sitio sin necesidad de forzarla ni flexarla; irá instalada de forma que se contraiga y dilate libremente sin deterioro para ningún trabajo ni para sí misma.

Las uniones se harán de soldadura blanda con capilaridad. Las grapas para colgar la conducción de forjado serán de latón espaciadas 40 cm.

36.2. Tubería de cemento centrífugado

Se realizará el montaje enterrado, remalando los puntos de unión con cemento. Todos los cambios de sección, dirección y acometida, se efectuarán por medio de arquetas registrables.

En la citada red de saneamiento se situarán pozos de registro con pases para facilitar el acceso.

La pendiente mínima será del 1% en aguas pluviales, y superior al 1,5% en aguas fecales y sucias.

La medición se hará por m lineal de tubería realmente ejecutada, incluyéndose en ella el lecho de hormigón y los corchetes de unión. Las arquetas se medirán a parte por unidades.

Artículo 37. Instalación eléctrica

La ejecución de las instalaciones se ajustará a lo especificado en los reglamentos vigentes y a las disposiciones complementarias que puedan haber dictado la Delegación de Industria en el ámbito de su competencia. Así mismo, en el ámbito de las instalaciones que sea necesario, se seguirán las normas de la compañía suministradora de energía.

Se cuidará en todo momento que los trazados guarden las:

- Maderamen, redes y zonas en número suficiente de modo que garanticen la seguridad de los operarios y transeúntes.
- Maquinaria, andamios, herramientas y todo el material auxiliar para llevar a cabo los trabajos de este tipo.
- Todos los materiales serán de la mejor calidad, con las condiciones que impongan los documentos que componen el Proyecto, o los que se determine en el transcurso de la obra, montaje o instalación.

a) CONDUCTORES ELÉCTRICOS

Serán de cobre electrolítico, aislados adecuadamente, siendo su tensión nominal de 0,6/1 kilovoltios para la línea repartidora y de 750 voltios para el resto de la instalación, debiendo estar homologados según las normas UNE citadas en la instrucción ITC-BT-06.

b) CONDUCTORES DE PROTECCIÓN

Serán de cobre y presentarán el mismo aislamiento que los conductores activos. Se podrán instalar por las mismas canalizaciones que éstos o bien en forma independiente, siguiéndose a este respecto lo que señalen las normas particulares de la empresa distribuidora de energía. La sección mínima de estos conductores será la obtenida utilizando la tabla 2 de la Instrucción ITC-BT-19, apartado 2.3, en función de la sección de los conductores de la instalación

c) IDENTIFICACIÓN DE LOS CONDUCTORES

Deberán poder ser identificados por el color de su aislamiento:

- Azul claro para el conductor neutro.
- Amarillo-verde para el conductor de tierra y protección.
- Marrón, negro y gris para los conductores activos o fases.

d) TUBOS PROTECTORES

Los tubos a emplear serán aislantes flexibles (corrugados) normales, con protección de grado 5 contra daños mecánicos, y que puedan curvarse con las manos, excepto los que vayan a ir por el suelo o pavimento de los pisos, canaladuras o falsos techos, que serán del tipo Preplás, Reflex o similar, y dispondrán de un grado de protección de 7.

Los diámetros interiores nominales mínimos, medidos en milímetros, para los tubos protectores, en función del número, clase y sección de los conductores que deben alojar, se indican en las tablas de la instrucción ITC-BT-21. Para más de 5 conductores por tubo, y para conductores de secciones diferentes a instalar por el mismo tubo, la sección interior de éste será, como mínimo, igual a tres veces la sección total ocupada por los conductores, especificando únicamente los que realmente se utilicen.

e) CAJAS DE EMPALME Y DERIVACIONES

Serán de material plástico resistente o metálicas, en cuyo caso estarán aisladas interiormente y protegidas contra la oxidación. Las dimensiones serán tales que permitan alojar holgadamente todos los conductores que deban contener. Su profundidad equivaldrá al diámetro del tubo mayor más un 50% del mismo, con un mínimo de 40 mm de profundidad y de 80 mm para el diámetro o lado interior.

La unión entre conductores, se realizarán siempre dentro de las cajas de empalme excepto en los casos indicados en el apartado 3.1 de la ITC-BT-21, no se realizará nunca por simple retorcimiento entre sí de los conductores, sino utilizando bormes de conexión, conforme a la Instrucción ITC-BT-19.

f) APARATOS DE MANDO Y MANIOBRA

Son los interruptores y conmutadores, que contarán la corriente máxima del circuito en que estén colocados sin dar lugar a la formación de arco permanente, abriendo o cerrando los circuitos sin posibilidad de tomar una posición intermedia. Serán del tipo cerrado y de material aislante.

Las dimensiones de las piezas de contacto serán tales que la temperatura no pueda exceder en ningún caso de 65° C en ninguna de sus piezas.

Su construcción será tal que permita realizar un número del orden de 10.000 maniobras de apertura y cierre, con su carga nominal a la tensión de trabajo. Llevarán marcada su intensidad y tensiones nominales, y estarán probadas a una tensión de 500 a 1.000 voltios.

g) APARATOS DE PROTECCIÓN

Son los disyuntores eléctricos, fusibles e interruptores diferenciales.

Los disyuntores serán de tipo magnetotérmico de accionamiento manual, y podrán cortar la corriente máxima del circuito en que estén colocados sin dar lugar a la formación de arco permanente, abriendo o cerrando los circuitos sin posibilidad de tomar una posición intermedia. Su capacidad de corte para la protección del cortocircuito estará de acuerdo con la intensidad del cortocircuito que pueda presentarse en un punto de la instalación, y para la protección contra el calentamiento de las líneas se regularán para una temperatura inferior a los 60 °C. Llevarán marcadas la intensidad y tensión nominal de funcionamiento, así como el signo indicador de su desconexión. Estos automáticos magnetotérmicos serán de corte omnipolar, cortando la fase y neutro a la vez cuando actúe la desconexión.

Los interruptores diferenciales serán como mínimo de alta sensibilidad (30 mA) y además de corte omnipolar. Podrán ser "puros", cuando cada uno de los circuitos vayan alojados en tubo o conducto independiente una vez que salen del cuadro de distribución, o del tipo con protección magnetotérmica incluida cuando los diferentes circuitos deban ir canalizados por un mismo tubo.

Los fusibles a emplear para proteger los circuitos secundarios o en la centralización de contadores serán calibrados a la intensidad del circuito que protejan. Se dispondrán sobre material aislante e incombustible, y estarán contruidos de tal forma que no se pueda proyectar metal al fundirse. Deberán poder ser reemplazados bajo tensión sin peligro alguno, y llevarán marcadas la intensidad y tensión nominales de trabajo.

h) PUNTOS DE UTILIZACIÓN

Las tomas de corriente a emplear serán de material aislante, llevarán marcadas su intensidad y tensión nominales de trabajo y dispondrán, como norma general, todas ellas de puesta a tierra. El número de tomas de corriente a instalar, en función de los m² de la vivienda y el grado de electrificación, será como mínimo el indicado en la Instrucción ITC-BT-25 en su apartado 4.

i) PUESTA A TIERRA

Las puestas a tierra podrán realizarse mediante placas de 500x500x3 mm o bien mediante electrodos de 2 m de longitud, colocando sobre su conexión con el conductor de enlace su correspondiente arqueta registrable de toma de tierra, y el respectivo borne de comprobación o dispositivo de conexión. El valor de la resistencia será inferior a 20 ohmios.

j) CONDICIONES GENERALES DE EJECUCIÓN DE LAS INSTALACIONES

Las cajas generales de protección se situarán en el exterior del portal o en la fachada del edificio, según la instrucción ITC-BT-13, artículo 1.1. Si la caja es metálica, deberá llevar un borne para su puesta a tierra.

La centralización de contadores se efectuará en módulos prefabricados, siguiendo la instrucción ITC-BT-16 y la norma u homologación de la compañía suministradora, y se procurará que las derivaciones en estos módulos se distribuyan independientemente, cada una alojada en su tubo protector correspondiente.

El local de situación no debe ser húmedo, y estará suficientemente ventilado e iluminado. Si la cota del suelo es inferior a la de los pasillos o locales colindantes, deberán disponerse sumideros de desagüe para que, en caso de avería, descuido o rotura de tuberías de agua, no puedan producirse inundaciones en el local. Los contadores se colocarán a una altura mínima del suelo de 0,50 m y máxima de 1,80 m, y entre el contador más saliente y la pared opuesta deberá respetarse un pasillo de 1,10 m, según la instrucción ITC-BT-16, artículo 2.2.1.

El tendido de las derivaciones individuales se realizará a lo largo de la caja de la escalera de uso común, pudiendo efectuarse por tubos empotrados o superficiales, o por canalizaciones prefabricadas, según se define en la instrucción ITC-BT-14.

Los cuadros generales de distribución se situarán en el interior de las viviendas, lo más cerca posible a la entrada de la derivación individual, a poder ser próxima a la puerta, y en lugar fácilmente accesible y de uso general. Deberán estar realizados con materiales no inflamables, y se situarán a una distancia tal que entre la superficie del pavimento y los mecanismos de mando haya 200 cm.

En el mismo cuadro se dispondrá un borne para la conexión de los conductores de protección de la instalación interior con la derivación de la línea principal de tierra. Por tanto, a cada cuadro de derivación individual entrará un conductor de fase, uno de neutro y un conductor de protección.

El conexionado entre los dispositivos de protección situados en estos cuadros se ejecutará ordenadamente, procurando disponer regletas de conexionado para los conductores activos y para el conductor de protección. Se fijará sobre los mismos un letrero de material metálico en el que debe estar indicado el nombre del instalador, el grado de electrificación y la fecha en la que se ejecutó la instalación.

La ejecución de las instalaciones interiores de los edificios se efectuará bajo tubos protectores, siguiendo preferentemente líneas paralelas a las verticales y horizontales que limitan el local donde se efectuará la instalación.

Deberá ser posible la fácil introducción y retirada de los conductores en los tubos después de haber sido colocados y fijados éstos y sus accesorios, debiendo disponer de los registros que se consideren convenientes.

Los conductores se alojarán en los tubos después de ser colocados estos. La unión de los conductores en los empalmes o derivaciones no se podrá efectuar por simple retorcimiento o arrollamiento entre sí de los conductores, sino que deberá realizarse siempre utilizando bornes de conexión montados individualmente o constituyendo bloques o regletas de conexión, pudiendo utilizarse bridas de conexión. Estas uniones se realizarán siempre en el interior de las cajas de empalme o derivación. No se permitirán más de tres conductores en los bornes de conexión.

Las conexiones de los interruptores unipolares se realizarán sobre el conductor de fase.

No se utilizará un mismo conductor neutro para varios circuitos.

Todo conductor debe poder seccionarse en cualquier punto de la instalación en la que derive.

Los conductores aislados colocados bajo canales protectores o bajo molduras se deberá instalarse de acuerdo con lo establecido en la instrucción ITC-BT-20.

Las tomas de corriente de una misma habitación deben estar conectadas a la misma fase. En caso contrario, entre las tomas alimentadas por fases distintas debe haber una separación de 1,5 m, como mínimo.

Las cubiertas, tapas o envolturas, manivela y pulsadores de maniobra de los aparatos instalados en cocinas, cuartos de baño o aseos, así como en aquellos locales en los que las paredes y suelos sean conductores, serán de material aislante.

El circuito eléctrico del alumbrado de la escalera se instalará completamente independiente de cualquier otro circuito eléctrico.

Para las instalaciones en cuartos de baño o aseos, y siguiendo la instrucción ITC-BT-27, se tendrán en cuenta los siguientes volúmenes y prescripciones para cada uno de ellos.



- Volumen 0

Comprende el interior de la bañera o ducha. Grado de protección IPX7. Cableado limitado al necesario para alimentar los aparatos eléctricos fijos situados en este volumen. No se permiten mecanismos. Aparatos fijos que únicamente pueden ser instalados en el volumen 0 y deben ser adecuados a las condiciones de este volumen.

- Volumen 1

Está limitado por el plano horizontal superior al volumen 0, el plano horizontal situado a 2,25 m por encima del suelo y el plano vertical alrededor de la bañera o ducha. Grado de protección IPX4; IPX2, por encima del nivel más alto de un difusor fijo e IPX5, en equipo eléctrico de bañeras de hidromasaje y en los baños comunes en los que se puedan producir chorros de agua durante la limpieza de los mismos. Cableado limitado al necesario para alimentar los aparatos eléctricos fijos situados en los volúmenes 0 y 1. No se permiten mecanismos, con la excepción de interruptores de circuitos MBTS alimentados a una tensión nominal de 12 V de valor eficaz en alterna o de 30 V en continua, estando la fuente de alimentación instalada fuera de los volúmenes 0, 1 y 2. Aparatos fijos alimentados a MBTS no superior a 12 V ca ó 30 V cc.

- Volumen 2

Limitado por el plano vertical exterior al volumen 1, el plano horizontal y el plano vertical exterior a 0,60 m y el suelo y el plano horizontal situado a 2,25 m por encima del suelo. Grado de protección igual que en el volumen 1. Cableado limitado al necesario para alimentar los aparatos eléctricos fijos situados en los volúmenes 0, 1 y 2, y la parte del volumen 3 situado por debajo de la bañera o ducha. No se permiten mecanismos, con la excepción de interruptores o bases de circuitos MBTS cuya fuente de alimentación este instalada fuera de los volúmenes 0, 1 y 2. Aparatos fijos igual que en el volumen 1.

- Volumen 3

Limitado por el plano vertical exterior al volumen 2, el plano vertical situado a una distancia 2,4 m de éste y el suelo y el plano horizontal situado a 2,25 m de él. Grado de protección IPX5, en los baños comunes, cuando se puedan producir chorros de agua durante la limpieza de los mismos. Cableado limitado al necesario para alimentar los aparatos eléctricos fijos situados en los volúmenes 0, 1, 2 y 3. Se permiten como mecanismos las bases sólo si están protegidas bien por un transformador de aislamiento; o por MBTS; o por un interruptor automático de la alimentación con un dispositivo de protección por corriente diferencial de valor no superior a los 30 mA. Se permiten los aparatos fijos sólo si están protegidos bien por un transformador de aislamiento; o por MBTS; o por un dispositivo de protección de corriente diferencial de valor no superior a los 30 mA.

Las instalaciones eléctricas deberán presentar una resistencia mínima del aislamiento por lo menos igual a $1.000xU$ ohmios, siendo U la tensión máxima de servicio expresada en voltios, con un mínimo de 250.000 ohmios.

El aislamiento de la instalación eléctrica se medirá con relación a tierra y entre conductores mediante la aplicación de una tensión continua, suministrada por un generador que proporcione en vacío una tensión comprendida entre los 500 y los 1.000 voltios, y como mínimo 250 voltios, con una carga externa de 100.000 ohmios.

Se dispondrá punto de puesta a tierra accesible y señalizado, para poder efectuar la medición de la resistencia de tierra.

Todas las bases de toma de corriente situadas en la cocina, cuartos de baño, cuartos de aseo y lavaderos, así como de usos varios, llevarán obligatoriamente un contacto de toma de tierra. En cuartos de baño y aseos se realizarán las conexiones equipotenciales.

Los circuitos eléctricos derivados llevarán una protección contra sobrecorrientes, mediante un interruptor automático o un fusible de cortocircuito, que se deberán instalar siempre sobre el conductor de fase propiamente dicho, incluyendo la desconexión del neutro.

Los apliques del alumbrado situados al exterior y en la escalera se conectarán a tierra siempre que sean metálicos.

La placa de pulsadores del aparato de telefonía, así como el cerrojo eléctrico y la caja metálica del transformador reductor si éste no estuviera homologado con las normas UNE, deberán conectarse a tierra.

Los aparatos electrodomésticos instalados y entregados con las viviendas deberán llevar en sus clavijas de enchufe un dispositivo normalizado de toma de tierra. Se procurará que estos aparatos estén homologados según las normas UNE.

Los mecanismos se situarán a las alturas indicadas en las normas de instalaciones eléctricas de baja tensión.

Artículo 38. Precauciones a adoptar

Las precauciones a adoptar durante la construcción de la obra será las previstas por la Ordenanza de Seguridad e Higiene en el Trabajo.

Control de la obra

Artículo 39. Control del hormigón

Además de los controles establecidos en anteriores apartados y los que en cada momento diclamine la dirección facultativa de las obras, se realizarán todos los que prescribe la EHE:

- Resistencias característica $f_{ck} = 25 \text{ N/mm}^2$.

- Consistencia plástica y acero B-500S.

El control de la obra será el indicado en los planos de proyecto.

Anexas

EHE INSTRUCCIÓN DE HORMIGÓN ESTRUCTURAL

1. Características generales

Ver cuadro en planos de estructura.

2. Ensayos de control exigibles al hormigón
Ver cuadro en planos de estructura.

3. Ensayos de control exigibles al acero
Ver cuadro en planos de estructura.

4. Ensayos de control exigibles a los componentes del hormigón
Ver cuadro en planos de estructura.

5. Cemento

Antes de comenzar el hormigonado o si varían las condiciones de suministro.

Se realizarán los ensayos físicos, mecánicos y químicos previstos en el RC-03.

Durante la marcha de la obra:

Cuando el cemento esté en posesión de un sello o marca de conformidad oficialmente homologado no se realizarán ensayos. Cuando el cemento carezca de sello o marca de conformidad se comprobará al menos una vez cada 3 meses de obra; como mínimo 3 veces durante la ejecución de la obra; y cuando lo indique el director de obra, se comprobará al menos: pérdida al fuego, residuo insoluble, principio y fin de fraguado, resistencia a compresión y estabilidad de volumen, según RC-03.

6. Agua de amasado

Antes de comenzar la obra si no se tiene antecedentes del agua que vaya a utilizarse, si varían las condiciones de suministro, y cuando lo indique el director de obra se realizarán los ensayos del artículo correspondiente de la EHE.

7. Áridos

Antes de comenzar la obra si no se tienen antecedentes de los mismos, si varían las condiciones de suministro o se vayan a emplear para otras aplicaciones distintas a los ya sancionados por la práctica y siempre que lo indique el director de obra se realizarán los ensayos de identificación mencionados en los artículos correspondientes a las condiciones físico-químicas, fisicomecánicas y granulométricas de la EHE.

CTE DB-HE AHORRO DE ENERGÍA

1. Condiciones técnicas exigibles a los materiales aislantes

Serán como mínimo las especificadas en el cálculo del coeficiente de transmisión térmica de calor. A tal efecto, y en cumplimiento del artículo 4.1 del DB-HE-1 del CTE, el fabricante garantizará los valores de las características higrotérmicas, que a continuación se señalan:

- Conductividad térmica: definida con el procedimiento o método de ensayo que en cada caso establezca la norma UNE correspondiente.
- Densidad aparente: se indicará la densidad aparente de cada uno de los tipos de productos fabricados.
- Permeabilidad al vapor de agua: deberá indicarse para cada tipo, con indicación del método de ensayo para cada tipo de material establezca la norma UNE correspondiente.
- Absorción de agua por volumen: para cada uno de los tipos de productos fabricados.
- Otras propiedades: en cada caso concreto según criterio de la dirección facultativa, en función del empleo y condiciones en que se vaya a colocar el material aislante, podrá además exigirse:
 - Resistencia a la compresión.
 - Resistencia a la flexión.
 - Envejecimiento ante la humedad, el calor y las radiaciones.
 - Deformación bajo carga (módulo de elasticidad).
 - Comportamiento frente a parásitos.
 - Comportamiento frente a agentes químicos.
 - Comportamiento frente al fuego.

2. Control, recepción y ensayos de los materiales aislantes

En cumplimiento del artículo 4.3 del DB-HE 1 del CTE, deberán cumplirse las siguientes condiciones:

- El suministro de los productos será objeto de convenio entre el consumidor y el fabricante, ajustado a las condiciones particulares que figuran en el presente proyecto.
- El fabricante garantizará las características mínimas exigibles a los materiales, para lo cual, realizará los ensayos y controles que aseguran el autocontrol de su producción.
- Todos los materiales aislantes a emplear vendrán avalados por sello o marca de calidad, por lo que podrá realizarse su recepción, sin necesidad de efectuar comprobaciones o ensayos.

3. Ejecución

Deberá realizarse conforme a las especificaciones de los detalles constructivos, contenidos en los planos del presente proyecto complementados con las instrucciones que la dirección facultativa dicte durante la ejecución de las obras.

4. Obligaciones del constructor

El constructor realizará y comprobará los pedidos de los materiales aislantes de acuerdo con las especificaciones del presente proyecto.

5. Obligaciones de la dirección facultativa



La dirección facultativa de las obras, comprobara que los materiales recibidos reúnen las características exigibles, así como que la ejecución de la obra se realiza de acuerdo con las especificaciones del presente proyecto, en cumplimiento de los artículos 4.3 y 5.2 del DB-HE 1 del CTE.

CTE DB-HR PROTECCIÓN FRENTE AL RUIDO

1. Características básicas exigibles a los materiales

El fabricante indicará la densidad aparente, y el coeficiente de absorción, f , para las frecuencias preferentes y el coeficiente medio de absorción, m , del material. Podrán exigirse además datos relativos a aquellas propiedades que puedan interesar en función del empleo y condiciones en que se vaya a colocar el material en cuestión.

2. Características básicas exigibles a las soluciones constructivas

- Aislamiento a ruido aéreo y a ruido de impacto: se justificará preferentemente mediante ensayo, pudiendo no obstante utilizarse los métodos de cálculo detallados en el anexo 3 de la NBE-CA-88.

3. Presentación, medidas y tolerancias

Los materiales de uso exclusivo como aislante o como acondicionantes acústicos, en sus distintas formas de presentación, se expedirán en embalajes que garanticen su transporte sin deterioro hasta su destino, debiendo indicarse en el etiquetado las características señaladas en los apartados anteriores.

Así mismo el fabricante indicará en la documentación técnica de sus productos las dimensiones y tolerancias de los mismos. Para los materiales fabricados "in situ", se darán las instrucciones correspondientes para su correcta ejecución, que deberá correr a cargo de personal especializado, de modo que se garanticen las propiedades especificadas por el fabricante.

4. Garantía de las características

El fabricante garantizará las características acústicas básicas señaladas anteriormente. Esta garantía se materializará mediante las etiquetas o marcas que preceptivamente deben llevar los productos según el epígrafe anterior.

5. Control, recepción y ensayo de los materiales

5.1. Suministro de los materiales

Las condiciones de suministro de los materiales, serán objeto de convenio entre el consumidor y el fabricante, ajustándose a las condiciones particulares que figuren en el proyecto de ejecución.

Los fabricantes, para ofrecer la garantía de las características mínimas exigidas anteriormente en sus productos, realizarán los ensayos y controles que aseguren el autocontrol de su producción.

5.2. Materiales con sello o marca de calidad

Los materiales que vengan avalados por sellos o marca de calidad, deberán tener la garantía por parte del fabricante del cumplimiento de los requisitos y características mínimas exigidas en esta norma para que pueda realizarse su recepción sin necesidad de efectuar comprobaciones o ensayos.

5.3. Composición de las unidades de inspección

Las unidades de inspección estarán formadas por materiales del mismo tipo y proceso de fabricación. La superficie de cada unidad de inspección, salvo acuerdo contrario, la fijará el consumidor.

5.4. Toma de muestras

Las muestras para la preparación de probetas utilizadas en los ensayos se tomarán de productos de la unidad de inspección sacados al azar.

La forma y dimensión de las probetas serán las que señale para cada tipo de material la norma de ensayo correspondiente.

5.5. Normas de ensayo

Las normas UNE que a continuación se indican se emplearán para la realización de los ensayos correspondientes. Así mismo se emplearán en su caso las normas UNE que la comisión técnica de aislamiento acústico del IRANOR CT-74, redacte con posterioridad a la publicación de esta NBE.

Ensayo de aislamiento a ruido aéreo: UNE 74040/I, UNE 74040/II, UNE 74040/III, UNE 74040/IV y UNE 74040/V.

Ensayo de aislamiento a ruido de impacto: UNE 74040/VI, UNE 74040/VII y UNE 74040/VIII.

Ensayo de materiales absorbentes acústicos: UNE 70041.

Ensayo de permeabilidad de aire en ventanas: UNE 85-20880.

6. Laboratorios de ensayos

Los ensayos citados, de acuerdo con las normas UNE establecidas, se realizarán en laboratorios reconocidos a este fin por el ministerio correspondiente.

DB-SI SEGURIDAD EN CASO DE INCENDIO

1. Condiciones técnicas exigibles a los materiales

Los materiales a emplear en la construcción del edificio de referencia, se clasifican a los efectos de su reacción ante el fuego, de acuerdo con el Real Decreto 312/2005, de 18 de marzo, por el que se aprueba la clasificación de los productos de construcción y de los elementos constructivos en función de sus propiedades de reacción y de resistencia frente al fuego.

Los fabricantes de materiales que se empleen vistos o como revestimiento o acabados superficiales, en el caso de no figurar incluidos en el capítulo 1.2 del Real Decreto 312/2005, deberán acreditar su grado de combustibilidad mediante los oportunos certificados de ensayo, realizados en laboratorios oficialmente homologados para poder ser empleados.

Aquellos materiales con tratamiento adecuado para mejorar su comportamiento ante el fuego (materiales ignífugados), serán clasificados por un laboratorio oficialmente homologado, fijando en un certificado el período de validez de la ignifugación.

Pasado el tiempo de validez de la ignifugación, el material deberá ser sustituido por otro de la misma clase obtenida inicialmente mediante la ignifugación, o sometido a nuevo tratamiento que restituya las condiciones iniciales de ignifugación.

Los materiales que sean de difícil sustitución y aquellos que vayan situados en el exterior, se consideran con clase que corresponda al material sin ignifugación. Si dicha ignifugación fuera permanente, podrá ser tenida en cuenta.

2. Condiciones técnicas exigibles a los elementos constructivos

La resistencia ante el fuego de los elementos y productos de la construcción queda fijado por un tiempo, t , durante el cual dicho elemento es capaz de mantener las características de resistencia al fuego, estas características vienen definidas por la siguiente clasificación: capacidad portante (R), integridad (E), aislamiento (I), radiación (W), acción mecánica (M), cierre automático (C), estanqueidad al paso de humos (S), continuidad de la alimentación eléctrica o de la transmisión de señal (P ó HP), resistencia a la combustión de hollines (G), capacidad de protección contra incendios (K), duración de la estabilidad a temperatura constante (D), duración de la estabilidad considerando la curva normalizada tiempo-temperatura (DH), funcionalidad de los extractores mecánicos de humo y calor (F), funcionalidad de los extractores pasivos de humo y calor (B). La comprobación de dichas condiciones para cada elemento constructivo, se verificará mediante los ensayos descritos en las normas UNE que figuran en las tablas del Anexo III del Real Decreto 312/2005.

En el anejo C del DB-SI del CTE se establecen los métodos simplificados que permiten determinar la resistencia de los elementos de hormigón ante la acción representada por la curva normalizada tiempo-temperatura.

En el anejo D del DB-SI del CTE se establece un método simplificado para determinar la resistencia de los elementos de acero ante la acción representada por una curva normalizada tiempo-temperatura.

En el anejo E del DB-SI del CTE se establece un método simplificado de cálculo que permite determinar la resistencia al fuego de los elementos estructurales de madera ante la acción representada por una curva normalizada tiempo-temperatura.

En el anejo F del DB-SI del CTE se encuentran tabuladas las resistencias al fuego de elementos de fábrica de ladrillo cerámico o silicocalcáreo y de los bloques de hormigón, ante la exposición térmica, según la curva normalizada tiempo-temperatura.

Los elementos constructivos se califican mediante la expresión de su condición de resistentes al fuego (RF), así como de su tiempo, t , en minutos, durante el cual mantiene dicha condición.

Los fabricantes de materiales específicamente destinados a proteger o aumentar la resistencia ante el fuego de los elementos constructivos, deberán demostrar mediante certificados de ensayo las propiedades de comportamiento ante el fuego que figuren en su documentación.

Los fabricantes de otros elementos constructivos que hagan constar en la documentación técnica de los mismos su clasificación a efectos de resistencia ante el fuego, deberán justificarlo mediante los certificados de ensayo en que se basan.

La realización de dichos ensayos, deberá llevarse a cabo en laboratorios oficialmente homologados para este fin por la administración del estado.

3. Instalaciones

3.1. Instalaciones propias del edificio

Las instalaciones del edificio deberán cumplir con lo establecido en el artículo 3 del DB-SI 1 Espacios ocultos. Paso de instalaciones a través de elementos de compartimentación de incendios.

3.2. Instalaciones de protección contra incendios. Extintores móviles

Las características, criterios de calidad y ensayos de los extintores móviles, se ajustarán a lo especificado en el Reglamento de Aparatos a Presión así como a las siguientes normas: UNE 23-110/75, UNE 23-110/80 y UNE 23-110/82.

Los extintores se clasifican en los siguientes tipos, según el agente extintor:

- Extintores de agua.
- Extintores de espuma.
- Extintores de polvo.
- Extintores de anhídrido carbonico (CO₂).
- Extintores de hidrocarburos halogenados.
- Extintores específicos para fuegos de metales.

Los agentes de extinción contenidos en extintores portátiles cuando consistan en polvos químicos, espumas o hidrocarburos halogenados, se ajustarán a las siguientes normas: UNE 23-601/79, UNE 23-602/81 y UNE 23-607/82.

En todo caso la eficacia de cada extintor, así como su identificación, según UNE 23-110/75, estará consignada en la etiqueta del mismo.

Se considerarán extintores portátiles aquellos cuya masa sea igual o inferior a 20 kg. Si dicha masa fuera superior, el extintor dispondrá de un medio de transporte sobre ruedas.

Se instalará el tipo de extintor adecuado en función de las clases de fuego establecidas en la norma UNE 23-010/76.

En caso de utilizarse en un mismo local extintores de distintos tipos, se tendrá en cuenta la posible incompatibilidad entre los distintos agentes extintores.

Los extintores se situarán conforme a los siguientes criterios:

- Se situarán donde exista mayor probabilidad de originarse un incendio, próximos a las salidas de los locales y siempre en lugares de fácil visibilidad y acceso.
- Su ubicación deberá señalizarse, conforme a lo establecido en la norma UNE 23-033-81.
- Los extintores portátiles se colocarán sobre soportes fijados a paramentos verticales o pilares, de forma que la parte superior del extintor quede como máximo a 1,70 m del suelo.
- Los extintores que estén sujetos a posibles daños físicos, químicos o atmosféricos deberán estar protegidos.



4. Condiciones de mantenimiento y uso

Todas las instalaciones y medios a que se refiere el DB-SI 4 Detección, control y extinción del incendio, deberán conservarse en buen estado.

En particular, los extintores móviles, deberán someterse a las operaciones de mantenimiento y control de funcionamiento exigibles, según lo que estipule el Reglamento de Instalaciones de Protección contra Incendios.

Santa Eulalia des Riu a 12 de Abril de 2.018

El Arquitecto Técnico Director de obra

La Promotora

Firmado digitalmente por IGNACIO
ESPIGARES DEL POZO
Nombre de reconocimiento (DN):
2.5.4.13=Qualified Certificate: CAM-PF-HW-
KUSU, cn=IGNACIO ESPIGARES DEL POZO,
email=nespigares@ibizahouse.es,
serialNumber=29175454T, sn=ESPIGARES
DEL POZO, givenName=IGNACIO,
1.3.6.1.4.1.17326.30.3=00767003G,
dnQualifier=COLEGIADO N º 232, ou=ARQUITECTO
TÉCNICO, o=COAATEEEF, c=ES
Fecha: 2018.04.26 16:43:22 +02'00'